

近代中國史料叢刊續編第三十輯  
沈雲龍主編

光緒乙巳（三十一）年交涉要覽

上篇

顏世清  
楊毓輝  
胡獻琳 編

文海出版社  
有限公司  
印行

中華民國六十五年五月影印版

近代中國史料叢刊續編 第三十輯

精裝：十冊

定價：新台幣

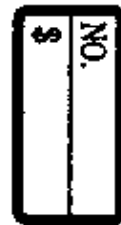

主編者：沈雲龍

發行人：李振華

出版者：文海出版社有限公司  
臺北縣永和鎮中興街99巷8號

郵政劃撥戶第二七八四號  
電話：九二一二六五九號

印刷者：東南印製廠有限公司

台北市西園路294巷15弄17號

經銷者：全省各大書局

行政院新聞局出版事業登記證局版台業字第〇四四九號



近代中國史料叢刊續編 第三十輯

目錄

光緒乙巳 (三十一) 年交涉要覽	上篇	顏世清	楊毓輝編
光緒乙巳 (三十一) 年交涉要覽	下篇(一)	顏世清	胡獻琳編
光緒乙巳 (三十一) 年交涉要覽	下篇(二)	顏世清	楊毓輝編
光緒乙巳 (三十一) 年交涉要覽	下篇(三)	顏世清	胡獻琳編
光緒丙午 (三十二) 年交涉要覽	中上篇	王克敏	楊毓輝編
光緒丙午 (三十二) 年交涉要覽	下篇(一)	王克敏	楊毓輝編
光緒丙午 (三十二) 年交涉要覽	下篇(二)	王克敏	楊毓輝編
光緒丁未 (三十三) 年交涉要覽	上編	王克敏	孫乃炤編
光緒丁未 (三十三) 年交涉要覽	下篇(一)	王克敏	孫乃炤編
光緒丁未 (三十三) 年交涉要覽	下篇(二)	王克敏	孫乃炤編

文  
緒  
乙  
公  
奉

文  
性  
與  
實

北洋洋務局纂輯  
北洋官報局代印

光緒乙巳年交涉要覽

咨案

北洋大臣袁咨顏道世清擬定歲修交涉要覽請查照立案文 正月

爲咨呈事據會辦北洋洋務局兼纂通商約章事宜道員顏世清詳稱前奉  
憲台飭纂約章一書並蒙札派赴

外務部調抄交涉案件當將辦理情形先後詳報在案查編輯是書宗旨原  
欲將歷年中外交涉刊布通行俾衆週知昔年有約章類編彙纂輯要各書  
數年一刊法至善也第事異時遷有不能不略爲變通者曩時通商口岸僅  
沿江海內地商務遠在西北交涉既少成案遂稀故雖數年一刊亦覺卷帙  
無多今則訂盟之邦十有九國水陸商埠五十餘處加以教堂林立路礦繁  
興交涉驟增何止倍蓰若仍舊貫必俟數年始一集刊則此數年之中一旦  
猝遇交涉既無成案可稽何能相機應付年來因此損失利權不知凡幾再  
四籌維殊非一勞永逸之法竊纂約章爲職道專責既有所見理應瀝陳現

擬將光緒三十年以前約章成案修一完善交涉全書嗣後年出一本體仿海關貿易冊式名曰某年交涉要覽每年年終彙齊卽於次年歸北洋刷印萬部分咨

外務部暨各省備查年年接續永以爲例庶幾溯委探源援引有據惟各省各國交涉成案均在部中應懇憲台咨請

外務部立案自光緒三十一年爲始凡遇各項交涉案件可以宣布中外者隨時徑咨北洋由憲轅轉行職局陸續編輯歲以爲常職道爲慎重交涉起見如荷俯允伏乞照詳施行實爲公便等情到本大臣據此相應咨呈貴部謹請查照立案須至咨呈者

右咨外務部

外務部咨覆北洋歲修交涉要覽凡遇編檔之案自應隨時知照文 正月爲咨行事光緒三十一年正月十三日接准

咨稱據會辦北洋洋務局兼纂通商約章事宜道員顏世清詳稱現擬將三

十年以前約章成案修一完善交涉全書嗣後年出一本體仿海關貿易冊式名曰某年交涉要覽陸續編輯歲以爲常請咨部立案凡遇各項交涉案件可以宣布中外者隨時徑咨北洋等情咨請查照等因前來本部辦理交涉凡應通行之件均隨時知照南北洋備案其議而未結者須俟全案辦結後方能纂入檔冊嗣後遇有各項交涉應行編檔之件自應隨時知照備查相應咨行

貴大臣查照可也須至咨者

右咨北洋大臣

NEAR

光緒乙巳年交涉要覽

凡例

一是書踵約章成案匯覽而輯名曰某年交涉要覽自乙巳年爲始年出一次體仿海關貿易冊式亦猶英之藍皮書法之黃皮書也總彙全年交涉於斯略備俾辦理外交者有所參考

一是書分上中下三篇上篇條約中篇章程下篇成案倘無立約年分則分上下二篇上篇章程下篇成案所有門類仍依成案匯覽並註明目錄之下以便尋繹

一兩國立約本年雖已彼此畫押而尙未互換者是爲未經宣布之案又兩國交涉雖經往復照會而尙未允認者是爲未定准駁之案舉凡此類均以互換允准之日爲定案之日始行收入以昭慎重

一凡未換之約未定之案均摘錄案由附列一表用資攷查  
一所有交涉檔案均從



外務部錄出其各省咨送已定之案亦可酌錄所有未定之案概不收入以昭劃一

一列表有更換者逐年添改無更換者仍舊貫

一書年出一次源源接續來日方長其體例門類如有增訂刪改之處當隨時斟酌損益

一書編纂校讐仍屬大埔楊徵君毓輝南昌胡令獻琳會同辦理以資熟手

丁未仲夏連平顏世清謹識

光緒乙巳年交涉要覽

門類總目

上篇章程

下篇成案

訂約門

凡八件

凡二十件

交際門

遣使類

無

凡十二件

交際門

設官類

無

凡十八件

交際門

儀文類

無

凡二十三件

交際門

優待保護類

無

凡四件

疆界門

無

無

開埠門

開埠類

凡二件

凡六件

開埠門

關章類

無

無

租借門

租借類

無

無

租借門

租建類

凡四件

凡十七件

通商門

貿易類

無

凡二件

通商門	貨稅類	凡五件	凡九件
通商門	稅則單照類	凡三件	凡一件
通商門	免稅類	無	凡七件
通商門	免益類	無	無
通商門	加稅類	無	無
通商門	洋潔類	無	無
通商門	船鈔類	無	無
通商門	改運類	無	無
通商門	稽罰類	無	凡六件
通商門	內地商務類	無	凡五件
通商門	中外權度類	無	無
行船門	行船類	凡六件	凡一件
行船門	內港行船類	凡二件	凡八件

禁令門	無	凡四十三件
獄訟門 控斷類	無	凡十件
獄訟門 命盜錢債類	無	凡十一件
獄訟門 捕務類	凡七件	凡七件
聘募門	凡四件	無
招工門 招工類	無	凡十一件
招工門 備役類	無	無
游學門	無	凡十件
游歷門	無	凡三件
傳教門 傳教類	凡一件	凡九件
傳教門 郵款類	凡二件	凡二件
償借門	凡二件	凡四件
鐵路門	凡八件	凡十七件

北洋洋務局纂輯

門類總目

北洋洋務局纂輯

礦務門

凡六件

凡十四件

圖法門

凡二件

凡九件

郵電門

郵政類

凡八件

無

郵電門

電政類

凡四件

凡十一件

賽會門

凡六件

凡二十八件

以上依約章成案滙覽體例爲門凡二十爲類凡三十一惟嗣後按年纂輯交涉要覽各門類不能悉備特於總目之下無者註明無字有者註明件數  
用便檢查

乙巳年交涉要覽上篇卷一目錄

章程

訂約門

外務部奏紅十字船免稅約本請用

御寶批准摺 四月

○一至○二

附錄紅十字會醫船免稅條約

○二至○五

附錄紅十字會醫船免稅聲明文件

○五○○○

外務部奏修濬黃浦歸中國自辦改訂條款會同畫押摺

九月 ○五至○六

附錄中國修濬黃浦改歸自辦條款

○六至○八

北洋大臣袁等會奏膠高兩處撤退德兵訂立善後條款摺

十二月

○八至一一

附錄德國膠高撤兵訂立善後條款

一一至一二

附錄德國膠高撤兵訂立工程賣契

一二○○○

開埠門 開埠類

北洋大臣袁等會奏濟南自開商埠先擬開辦章程摺 正月

一三至一四

附錄濟南商埠開辦章程

一四至一五

租借門 租建類

北洋大臣袁等附奏濟南商埠續訂租建巡警專章通行試辦片 十二月

一五〇〇〇

附錄濟南商埠租建章程

一五至一九

護贛撫周咨廬山草地坡等處議訂租地條款呈請立案文 四月

一九至二三

附錄廬山草地坡等處議訂租地條款

二二至二四

通商門 貨稅類

外務部咨送中德會訂青島設關征稅修改辦法條款文 十一月

二四至二五

附錄中德會訂青島設關征稅修改辦法條款

二五至二七

附錄總稅司呈青島設關征稅修改辦法節略

二七至二八

北洋大臣袁咨津關擬定煤舫徵稅試辦章程文 四月

二九〇〇〇

附錄津關擬定煤舫徵稅試辦章程

二九至三一

通商門 稅則單照類

商約大臣呂等附奏新訂切實值百抽五稅則並善後章程片 正月

三一至三二

附錄續修增改各國通商進口稅則善後章程

三二至三四

附錄稅則所列各類貨物

三四至六二

行船門 行船類

外務部咨送西江通商行船章程暨江門關商船進出起下貨物條款均應

先行試辦文 三月

六二至六三

附錄西江通商行船修改章程

六三至六八

附錄江門關商船進出起下貨物條款

六八至七〇



外務部咨送萬國海船免碰章程新增第八款引水輪船懸燈及第九款漁

船應用燈號新章文

八月

七〇〇〇〇

附譯萬國海船免碰章程新增第八款引水輪船懸燈新章

七〇至七一

附譯萬國海船免碰章程新增第九款漁船應用燈號新章

七一至七三

行船門 內港行船類

九江關道稟洋商駛行內港小輪擬請飭遵本口專章不裝貨物以保關稅

文五月

七三至七五

附錄九江口華洋各商行駛內河小輪酌定專章

七五至七六

乙巳年交涉要覽上篇卷一

章程

訂約門

外務部奏紅十字船免稅約本請用

御寶批准摺 四月

奏爲譯繕紅十字船免稅約本請用

御寶作爲

批准謹將約文譯漢繕單具陳恭摺仰祈

聖鑒事光緒三十一年四月初一日准軍機處鈔交出使俄國大臣胡惟德奏會議紅十字船免稅條約業已畫押一摺奉

硃批外務部知道欽此臣等查前准和蘭駐京使臣希特斯照稱各國議免紅十字會施醫船稅鈔請

派全權大臣赴海牙會議當經臣部於上年十月二十一日奏奉

諭旨著派胡惟德會議欽此電知該大臣欽遵在案茲據奏稱十一月初三日馳

赴和蘭都城海牙會議四次將約稿改列六條又以此約係免國家之稅非概免地方應需各費故另立聲明文件願日後一律認免先由議員畫押仍候政府批准於十五日從衆畫押是日畫押者凡二十國所定約款六條聲明文一件洋文原稿當由和蘭駐京使臣逕送外務部恭候

批准後交存和政府並將譯稿咨送備核等因復據和蘭駐京使臣希特斯將此項條約及聲明文件照送備案前來臣等照繕法文並譯錄漢文裝成一冊咨送軍機處請用

御寶卽由臣部發交胡惟德寄儲和蘭政府作爲

批准之據謹將約文譯漢繕具清單恭呈

御覽伏候

命下臣等遵奉施行所有請用

御寶緣由理合恭摺具陳伏乞

皇太后

皇上聖鑒謹

奏 光緒三十一年四月二十一日奉

硃批知道了欽此

附錄紅十字會醫船免稅條約

本約畫押限期以一千九百零五年十月一號爲止訂議各國暨全權大臣次序係以各國國名起首字母次序爲準

德意志國奧斯馬加國比利時國中國高麗國丹馬國西班牙國美利堅國墨西哥國法蘭西國希臘國日本國盧森不爾厄國和蘭國波斯國葡萄牙國羅美里國俄羅斯國塞爾維國暹羅國

大皇帝

大君主

大伯理爾天德查一千八百九十九年七月二十九號在和都訂定推廣一千八百六十四年八月二十二號日來弗原議行之於水戰條約內業已訂定紅

十字會醫藥船在水戰時出力幫助各條款現願訂立條約商定新款俾該  
醫藥船奉差易盡厥職

所有各國特派全權議員銜名開列於下

德意志國全權大臣

斯勒什爾

奧斯馬加國全權大臣

獨廓利什那

比利時國全權大臣

基鄂姆

中國全權大臣

胡惟德

高麗國全權大臣

閔泳

丹馬國全權大臣

格斯特斯基鄂特

西班牙國全權大臣

巴蓋

美利堅國全權大臣

格賴特

墨西哥國全權大臣

什尼爾

法蘭西國全權大臣

蒙貝爾

希臘國全權大臣

美他格薩斯

危地馬拉國全權大臣

伯爵泊里哈特

義大利國全權大臣

寶齊尼

日本國全權大臣

米楚阿希

盧森不爾厄國全權大臣

伯爵維勒斯

和蘭國全權大臣

阿塞爾

波斯國全權大臣

薩馬可汗

葡萄牙國全權大臣

塞利爾

羅美里國全權大臣

巴畢紐

俄羅斯國全權大臣

馬爾登次

塞爾維國全權大臣

維斯尼次

暹羅國全權大臣

奴怕拉方

以上各員彼此校閱全權合例訖訂定以下各款

第一款 凡醫藥船業經恪遵一千八百九十九年七月二十九號在和都訂定推廣一千八百六十四年八月二十二號日來弗原議行之於水戰條約第一第二第三款所載明各節情形者在開戰時免納該國各口岸向應貢納國庫之稅鈔

第二款 上款所載辦法不得阻礙各口岸現行之稅課法律以及他項法律上所有驗看船隻及他項例行規條

第三款 第一款所載章程祇訂議各國中如兩國或數國開戰務須恪遵辦理倘開戰時有一未經訂議之國前來連合以上所列條款應即停止遵從

第四款 本約應從速批准倘有願意補行畫押之國當以一千九百零五年十月一號爲限批准之件存儲和蘭政府每次送到批准之件應立文據並將此文據抄稿校對無訛後由駐使轉遞訂議各國

第五款 凡未入此約之國亦准入約惟須待至一千九百零五年十月一

號之後應將願入此約之意備文知照和蘭政府由和蘭政府據此轉告  
訂議各國

第六款 業經訂議之國將來不願遵從本約准其備文知照和蘭政府聲  
明不願遵從之意和蘭政府立即據此轉告訂議各國自接知照之日起  
以一年爲限須俟限滿後方許免其遵從所謂不願遵從者祇指此備文  
知照之一國而言

爲此各國全權大臣在本約內畫押蓋印爲憑一千九百零四年十二月二  
十一號訂於海牙原稿一分存儲於和蘭政府藏案卷處鈔稿校對無訛由  
駐使轉遞訂議各國

德意志國全權大臣畫押

斯勒什爾

除查照一千九百零四年十二月二十一號會議時聲明各節外

奧斯馬加國全權大臣畫押

獨廓利什那

比利時國全權大臣畫押

基鄂姆



中國全權大臣畫押

胡惟德

高麗國全權大臣畫押

閔泳

丹馬國全權大臣畫押

格斯特斯基鄂特

西班牙國全權大臣畫押

巴蓋

美利堅國全權大臣畫押

格賴特

墨西哥國全權大臣畫押

什尼爾

法蘭西國全權大臣畫押

蒙貝爾

希臘國全權大臣畫押

美他格薩斯

日本國全權大臣畫押

米楚阿希

盧森不爾厄國全權大臣畫押

伯爵維勒斯

和蘭國全權大臣畫押

男爵梅爾維爾林敦阿塞爾

波斯國全權大臣畫押

薩馬可汗

葡萄牙國全權大臣畫押

塞利爾

羅美里國全權大臣畫押

巴畢紐

除引港費外亦須彼此一律遵照

俄羅斯國全權大臣畫押

馬爾登次

塞爾維國全權大臣畫押

維斯尼次

暹羅國全權大臣畫押

奴怕拉方

附錄紅十字會醫船免稅聲明文件

查此約訂議各國允准紅十字會醫藥船在開戰時免納各口岸交納國庫之稅鈔又查此項醫藥船以拯救仁慈之責爲己任畫押各全權大臣今於本約畫押之日立此一願盼訂議各政府在短近期限內除已免納國庫之稅鈔外將各口岸地方私家某公司暨某人應納各費一併設法蠲免爲此各國全權大臣在本件文據內畫押蓋印爲憑此件畫押期限以西一千九百零五年十月一號爲止一千九百零四年十二月二十一號訂於海牙原稿一分存儲和蘭政府藏案卷處鈔稿校對無訛咨送訂約各國

外務部奏修濬黃浦歸中國自辦改訂條款會同畫押摺 九月

奏爲修濬黃浦河道議歸中國自辦改訂條款與各使會同畫押恭摺具陳仰

祈

聖鑒事竊查辛丑和約第十一款內載設立黃浦河道局經管整理改善水道各工所派該局各員均代中國暨諸國保守在滬所有通商之利益預估後二十年該局各工及經管各費應每年支用海關銀四十六萬兩此數平分半由中國

國家付給半由外國各干涉者出資等語並附件第十七開列詳細辦法三十  
七條此事在當日雖明知於治理地方之主權不無侵損惟和議關係全局  
安危未便因此一端與各國斷斷爭論嗣經各使迭催派員開辦前兩江督  
臣劉坤一暨署督臣張之洞均以此項條款有礙主權堅持未肯派員惟既  
載公約勢難作廢因建議不如由中國獨認全費改歸自辦至上年前督臣  
魏光燾復擬辦法五條電商臣部事屬更改公約磋商固匪易而熟權利

害關繫匪輕臣等不敢不勉爲其難遂照會各使請各國政府允中國獨認全費自辦此項工程卽先據美使以美政府之意中國已認全費有無擔保之據來相詰問臣等因轉商戶部指定四川省及江蘇徐州府之土藥稅作抵以堅其信嗣又據英使來照以所擬辦法五條尙未詳備另擬十二條於責成認籌全費擔保工程各節諸多限制臣等復就其所擬條款詳加察核或照允或駁改分別酌定仍爲十二條一面與現署督臣周馥往返相商一面與各使逐條辯論必至無可再爭悉臻妥協乃爲議定計前後四年爲此事內外協力堅拒婉商始克就範在中國認出經費雖歲增二十三萬兩然原約所謂半由外國各干涉者出資實係抽捐於沿江各地產及進出各船貨仍是取諸華人者居多故全費較半費其增減之數本非甚鉅而藉此以收回管轄事權保全長江門戶於大局不無補救茲已將改訂條款於八月二十九日由臣等會同各國使臣在部畫押謹將條款恭繕清單進呈御覽並咨行戶部暨兩江總督查照辦理所有修濬黃浦河道議歸中國自辦改

訂條款與各使會同畫押各緣由理合恭摺具陳伏乞

皇太后

皇上聖鑒謹

奏 光緒三十一年九月初六日具奏

附錄中國修濬黃浦改歸自辦條款

辛丑和約所議設黃浦河道局及該局應辦事務並應收款項各節中國國家現欲另定辦法自承其工並認全費經各國應允商定辦法條列如左

一所有改善及保全黃浦河道並吳淞內外沙灘各工統由江海關道暨稅務司管理其黃浦江面之巡捕及衛生驗疫鐘塔浮標引水等事仍照舊章辦理

二此項議定章程畫押後三個月內中國自行選擇熟悉河工之工程師經辛丑公約畫押之各國使臣大半以爲合式中國即可派委其承辦工程倘開工後工程師或因事故須另換人如其故經各該國使臣大半以爲

然者則其選擇委派各節仍照前法辦理

三凡立合同全攬或分攬河工購買材料機器等事均須招商公同投標以  
最宜者得售

四每三個月須將所辦工程及所用各款詳細開送駐滬各國領事官備查  
五凡新築泊岸馬頭並安設活馬頭及河面停泊躉船各事須由江海關道  
暨稅務司允准方能舉辦

六凡已設泊船處所器具江海關道暨稅務司均有取捨之權並有權設立  
公共泊船之處

七濬河各工須由江海關道暨稅務司核准方能開辦

八凡改善保全黃浦河道各工所應用外國租界以外之地江海關道暨稅  
務司有收買使用之權凡有因改善河道之工須買地段如係洋商之產  
其價應由該地主之領事官及江海關道與稅務司並領銜領事官三處  
各選擇一人會同議定如領銜領事官即係地主之領事官則第三人應

由亞於領銜之領事選擇該三人如何公斷該地主之領事官應即保其遵行如係華人產業即由海關比照酌定遵行

河岸地段前如因改善河道之工增加淤灘應先儘該河岸之華洋地主買受承租其價仍照前法分別會議酌定或按情形由海關酌定

### 九河工全費中國

國家一律承出並不向沿江各地產及來往船貨征收稅捐

十中國現指定四川省及江蘇徐州府之土藥稅統數以擔保河工之全費仍照辛丑和約每年支用關平銀四十六萬兩以二十年爲限如開辦後無論何年須購置材料機器等物用款較鉅中國可籌借若干款項備具保票即以上所指定之土藥稅爲抵押每年付還借款本息及舉辦工程養已竣之工一切諸費總以至少四十六萬兩關平銀籌備由該省該管各官將此數按月均勻分開交江海關道暨稅務司手收如以上所提之稅不敷則由中國政府應用他項進款以補足所定之數

十一如此項工程辦得有不見勤慎堅固之處各國領事官大半可告知關道暨稅務司轉語工程師設法改良或仍辦理不善各國領事官亦可請關道暨稅務司將該工程師撤退另行選擇委派仍照第二款所言辦理如江海關道暨稅務司不允照辦各國領事官即可申詳以上所指之各國駐京大臣核奪

十二此條議定畫押後即將辛丑和約第十一款之第二段及附件第十七暫行停住惟中國如不照此新章每年籌撥足用之款以致有誤工程要需或有遺漏不照本章他項要端則辛丑和約條款及附件十七即復施行

光緒三十一年八月二十九日  
一千九百零五年九月二十七日  
在北京定立

謹按改訂條款內所指之稅務司即係江海關稅務司經總稅司赫於本年九月初六日申請以現任江海關稅務司好博遜會同江海關道



辦理一切事宜當蒙 外務部劄覆照准

北洋大臣袁等會奏膠高兩處撤退德兵訂立善後條款摺 十二月  
奏爲商辦膠州高密兩處撤退德國兵隊情形並將議定善後條款照錄進  
呈恭摺會奏仰祈

聖鑒事竊自光緒二十五年夏間德人在山東省修造膠濟鐵路因高密鄉民聚  
衆阻工先後由青島派兵赴膠高兩處駐紮自行保護鐵路迨是年冬間臣  
世凱署理山東撫篆派員查辦議結駐膠德兵旋即撤回青島二十六年夏  
秋間拳匪滋事德人又派兵隊分駐膠州並於城北車站旁價購民地十四  
畝修造兵房二十九年秋間又於兵房附近之沈家河續租民地七畝安設  
水管以便取汲並經正任撫臣周馥商允照辦至高密所駐兵隊先在城內  
書院佔住二十七年秋間又在城外古城地方議租民地九十餘畝修造兵  
房曾經議定租地合同以六個月爲限並由臣世凱疊次函電德督都沛祿  
切實聲明限滿卽須撤兵退租乃限期未滿臣世凱卽奉

命署理直隸總督遂將全案移交前護撫臣胡廷幹酌核辦理迨至二十八年夏間高密兵房修成德兵始由城內移駐旋又商由古城至小王莊火車站修築馬路一道維時六個月限期久已屆滿疊經歷任撫臣商令撤退德人均藉詞展緩延宕至今此德兵分駐膠高之前後情形也臣士驥於本年正月間過天津時卽與臣世凱晤商以德兵久駐環界核與議租膠澳專約不符亟須商令撤退惟德人派駐兵隊係於鄉民阻工拳匪滋事之時以保護鐵路藉口現在地方平靜商令撤退必須籌辦鐵路巡警自行保護之責庶免別滋口實臣士驥到任後馳赴東路察看情形晤商德督師孟促其從速撤退兵隊一面商由臣世凱飭派北洋巡警官劉全富來東挑練巡警自環界外之丈嶺起至濟南省城西關車站止分段撥駐按站稽查嚴定章程申明賞罰務使沿路安靖無事行之數月中外稱便行旅相安師孟前來濟南省城亦盛稱鐵路巡警得力足資保護臣士驥復商令撤退膠高兵隊師孟亦允轉商迨後正值京津商撤各國駐兵膠高所駐德兵亦遂同時擬撤師孟

旋派德員馮克來省議訂撤兵善後事宜臣士驥面與會議馮克以所議條款商改之處太多未敢作主折回青島再商旋又承准外務部咨令派員從速函訂遂於十月十五日飭派調東之直隸候補道徐撫辰留東補用知府李德順膠州直隸州知州余則達等馳赴青島會同德員仍遵照臣士驥上次改訂條款草稿依次磋商共計商訂撤兵善後事宜五款第一款德員原擬膠州兵隊一個月始行撤完改爲自條款畫押之後即時全行撤退第二款德員原議高密兵隊須俟六個月青島兵房造竣方能撤退改爲條款畫押之後首先撤退四分之一兩個月內再撤四分之一餘存兵隊再限兩個月內一律全撤不再展限第三款德員原議派駐鐵路巡警必須預先知照改爲自條款畫押之日起不論膠高德兵撤竣與否即將環界內鐵路全歸中國巡防保護並於環界內各車站全行撥駐巡隊又於交界附近地方添設公所亦撥駐巡隊若干名以資保護彈壓第四款德員原議膠高兩處兵房德人仍留自用並由德人派人照管聽其商立學堂改爲膠高兩處兵房

全由中國購回自行管業留作地方公用或立學堂其造房原價四十九萬六千三百八十八元之數亦議定分年遞減共減去九萬六千三百八十八元有奇卽以實價四十萬銀圓購回第五款德員原議卽墨城外德人擬設兵房一所以便偶有出操之兵在彼棲宿改爲德國如照約過調兵隊道經膠高當於兩禮拜前預先知會俾將餘閒之處借住數日至議在卽墨另設兵房一節應卽刪除無庸置議以上五款凡有關繫中國主權之處均經臣士驥先與馮克在省磋商大概辦法旋又飭由該員按照前議在青島與師孟等屢議屢改再四磋商將環界內主權全行設法收回撤兵限期均商令提前趕辦所有保護鐵路彈壓地方一切事件亦全歸中國地方官會同巡警官妥籌辦理至膠高兩處兵房價值雖一再議減尙屬便宜然爲數亦復不少若不乘機購回深慮德人借此鉅款別生枝節或以議租膠澳專約載明准其過調兵隊藉口隨時由青島撥兵自住或故不肯售昂價居奇皆在意中臣士驥會同臣世凱電商外務部均極以購回爲是明知庫款奇絀既

爲消弭隱患勢不能不設法商購以保主權德員等此次會議亦甚平和是以不及浹旬卽已次第就範由該員等遵飭議繕條款草底呈送前來復經臣士驥詳加考覈與臣世凱會同外務部往返電商核准定議飭由該員等照繕華德文各四分於十月三十日在青島送交師孟眼同籤押十一月初二日贛回省城呈由臣士驥簽押訖以華德文各兩分派員贛送青島交師孟收存再以華德文各一分咨送外務部存案一分留存東撫署中備查昨據膠州直隸州余則達電稟膠州德兵已於本月初八日一律撤竣高密德兵同時亦已撤退四分之一餘仍依限勻撤至兩處兵房工程均甚堅固整齊約共三百餘間堪以留備地方公用暨添設學堂等用膠州兵房於十二日交出臣士驥已飭由地方官派員接收妥爲看管高密兵房須俟德兵依限撤竣再行交接所有環界內鐵路巡警事宜已飭巡警官劉全富於本月初五日安設妥貼並飭會同地方官隨時妥爲保護彈壓務與環界外鐵路巡警聯絡一氣並酌派熟悉交涉人員馳赴膠高兩處會同妥商辦理務期

敦篤邦交慎固封守庶足仰慰

宸厪除俟高密德兵依限撤完屆時另行奏報外謹先將議定撤兵善後條款照

錄恭呈

御覽懇請

飭下外務部立案所有商辦膠高撤兵情形暨進呈善後條款各緣由謹合詞恭摺具陳伏乞

皇太后

皇上聖鑒訓示謹

奏 光緒三十一年十二月初二日奉

硃批外務部知道單二件併發欽此

附錄德國膠高撤兵訂立善後條款

大清國欽命署理山東巡撫部院提督軍門楊

大德國欽命署理總督膠澳文武事宜大臣師 爲訂立條款事查前承

大德國

大皇帝允將膠高所駐德兵撤退藉以敦睦茲經彼此共同商訂善後各款如下

第一款 膠州德國兵隊於此件畫押之後即時全行撤退

第二款 高密德國兵隊於此件畫押之後即先撤退四分之一於兩個月內再撤四分之一其餘兵隊再限兩個月內以全力在青島趕造兵房馬棚以便限內全行撤退愈速愈妙如兩個月內不能造竣屆時亦須全行撤退不再展限

第三款 自此件畫押之日起勿論膠高德兵撤盡與否即將環界內鐵路全歸中國地方官置巡警官巡防保護並由巡警官酌派巡隊至多二百四十名分站勻駐一切事宜均照環界外鐵路巡警章程辦理又於膠州城附近地方設立巡警辦事公所一處派駐巡隊至多一百名以便輪流替換爲保護鐵路彈壓地方之用中國如在該地內派駐兵營籌辦兵法等事仍照膠澳條約辦理

第四款 德國在膠高地方所修各項工程如兵房馬棚操場馬路水管等暨以上各處所佔地基所造房屋暨房屋內外應附各件共計原價銀圓四十九萬六千三百八十八元四角八分內除撥還中國代付地租五千元又將歲修等項二萬一千三百八十八元四角八分作為分年遞減又格外通融議減七萬元外即以實價四十萬銀圓全行售歸中國自行管業另立契約所有房價自交膠州兵房之日起兩年內分四批交清再此項房屋由中國買回後留為地方公用並添設學堂等用

第五款 如遇德國照約過調兵隊道經膠高暫住數日當於兩禮拜前預先知會俾將餘閒之處借住並不取值

以上條款照繕校對華德文各四分彼此語意相符簽定後以華德文各兩分交

大清山東巡撫部院衙門存案以華德文各兩分交

大德總督膠澳文武事宜大臣衙門存案以便查核分別轉行遵照辦理



大清光緒三十一年十一月初二日

大德一千九百五年十一月二十八日

附錄德國膠高撤兵訂立工程賣契

大德欽命署理總督膠澳文武事宜大臣師 爲立訂賣契事伏查光緒三十

一年十一月初二日即西歷一千九百五年十一月二十八日

山東巡撫  
膠澳總督

會

訂撤退膠高兵隊條款第四內載德國在膠高地方所修各項工程如兵房  
馬棚操場馬路水管等暨以上各處所佔地基所造房屋暨房屋內外應附  
各件共計以實價四十萬銀圓全行售歸中國自行管業等語在案茲者自  
應按約另立賣契以昭信實所有該房屋內外應附各件暨門窗等項均皆  
齊全兩處地基坐落四至詳列另附之地圖自賣之後即永歸中國管業特  
此立契簽押存照

大清光緒三十一年十一月初二日

大德一千九百五年十一月二十八日

開埠門 開埠類

北洋大臣袁等會奏濟南自開商埠先擬開辦章程摺 正月

奏爲濟南城外自開商埠謹先擬開辦章程繕單恭摺會陳仰祈

聖鑒事竊照山東濟南城外暨附近濰縣周村兩處前經臣世凱會同正任撫臣周馥奏請自開商埠並陳明應辦事宜俟議准後再由臣等飭議章程奏咨開辦等因欽奉

硃批外務部議奏欽此旋准部咨以濟南城外既爲膠濟津鎮兩鐵路交接之區地勢扼要商貨轉運自屬便利所請自開通商口岸核與成案相符其濰縣周村均爲膠濟鐵路必經之道應一併開通商埠議覆照准奉

旨依議欽此欽遵咨行前來伏查濟南等處自開商埠與約開各埠不同且爲陸路通衢亦與江海口岸有別經臣世凱與正任撫臣周馥及臣廷幹先後往復籌商擬就濟南西關外膠濟鐵路迤南東起十王殿西至北大槐樹南沿長清大道北以鐵路爲限計東西不足五里南北約可二里共地四千餘畝

作爲華洋公共通商之埠准有約各國在該處設立照料商務之官員准各國商民任便往來租地設棧與華商一體居住貿易其商埠定界以外所有城廂附近各處仍照內地章程不准洋商租賃房屋開設行棧至商埠界內應設之工程巡警暨審理詞訟等事本係地方應有之責擬均歸濟東泰武臨道就近監督開埠之始首重招徠議將稅關暫緩設立所需各項經費先由華官自行籌備應抽之房舖車輛等捐查看情形照各埠通例依次舉辦現就濟南省城設立商埠總局遴員分別經理臣等公同商酌謹先擬濟南商埠開辦章程九條繕具清單恭呈

御覽至章程內應辦各事仍須照訂詳細專章俾資遵守其濰縣周村兩處開設分埠擬卽參仿濟南章程辦理除由臣等督飭印委各員隨時擇要興辦暨咨外務部查照外所有濟南商埠先擬開辦章程緣由謹合詞恭摺具

奏伏乞

皇太后

皇上聖鑒訓示謹

奏 光緒三十一年正月二十二日具奏

附錄濟南商埠開辦章程

一定界 查濟南城外開設商埠必須畫定一區以免牽連內地現擬在西關膠濟鐵路迤南東起十王殿西至北大槐樹南沿長清大道北以鐵路爲限計東西不足五里南北約可二里共地四千餘畝作爲華洋公共通商之埠准有約各國在該處設立照料商務之官員准各國商民任便往來租地設棧與華商一體居住貿易其商埠定界以外所有城廂內外以及附近各處仍照內地章程洋商不得租賃房屋開設行棧

二租地 商埠界址既定所有界內之地凡官地民地應先查勘丈明劃分地段酌定價目等第其民房田畝俟用時由官購買轉租中外商民管業以免彼此居奇抑勒之弊一面出示地主租戶不得私相授受凡租戶擬租何地須先照章赴工程局掛號庶分先後而杜爭端

租地詳細章程另訂

三設官 商埠既開招徠宜廣中外雜處交涉必繁須有專官主持其事擬

由濟東泰武臨道就近監督所有商埠應辦之事約分三項一爲工程局

專管築路建廨及一切修造之事一爲巡警局專司巡查街道並稽查偷

漏等事詳細章程另訂一爲發審局專理中外一切詞訟之事應均歸濟東泰武

臨道派委員司分別辦理惟埠務繁雜擬再派一熟諳交涉大員住局會

辦亦可由北洋大臣山東巡撫酌派洋員幫同經理

四建造 查商埠內築馬路修溝渠建衙署設押所立市場開井泉種樹木

均須次第籌辦房屋先求整潔道路必須坦平擬先將界內地址分別測

定陸續籌款分極要次要又次要次第興辦

五稅捐 濟南城外爲陸路商埠與各口岸情形不同設立稅關章程俟日

後察看情形隨時酌量訂辦所有馬路巡捕路燈酒掃需用各項經費先

由華官自行籌備應抽之房舖大小車輛各項之捐查看情形照各埠通

例依次抽收屆時華洋各商一體遵照

六經費 商埠市關諸務俱與大宗用款約分二項一開辦經費如購買地畝舉辦工程約略計之爲數甚鉅一常年經費商埠辦事人員薪公差巡工食及一切因公雜項均應先行奏撥專款隨時撙節動支

七禁令 商埠界內不准搭蓋草房暨存儲火藥炸藥無故施放大小洋槍非在官弁兵身帶利器及一切與衆人衛生有礙等事違則各照本國律例懲辦惟設有工程須用炸藥等物先須由官核准仍不准久存在埠

八郵電 商埠既開信息必須靈通郵政電報電話即德律風均是中國主權應一併設立並嚴立限制不得由外人開設

九分埠 查濰縣周村兩處已奏明俱作通商分埠一切章程參仿濟南城外商埠辦理

以上九條僅具大綱所有章程內應辦各事當分定詳細章程以便遵守此外未盡事宜及應因地制宜之處隨時續議辦理

謹按濟南商埠嗣復奏定租建章程十五條巡警章程十四條詳見租

借門之租建類及獄訟門之捕務類

租借門 租建類

北洋大臣袁等附奏濟南商埠續訂租建巡警專章通行試辦片 十二月  
再查山東濟南城外暨附近濰縣周村兩處前經奏開商埠業將開辦章程  
擬議具奏並聲明續訂詳細專章以資遵守在案自設局以來疊經臣等公  
同商酌督飭印委各員隨時擇要與辦茲據商埠局員酌擬濟南商埠租建  
章程十五條巡警章程十四條詳送前來臣等詳加覆核均能認定主權籌  
維周妥其濰縣周村兩埠一律辦理除咨外務部分別咨行外所有濟南商  
埠續訂專章開埠通行試辦緣由謹合詞附片具陳伏乞

聖鑒訓示謹

奏 光緒三十一年十二月奉

硃批外務部知道欽此

附錄濟南商埠租建章程

第一節 濟南西關外地方係奏准作爲自開商埠與條約所載各處約開口岸情形不同准各國洋商並華商於劃定界內租地雜居一切事權皆歸中國自理外人不得干預

第二節 劃定濟南西關外東起十王殿西至北大槐樹南沿長清大道北抵膠濟鐵路作爲華洋公共通商之埠其四址均豎立界石爲憑凡有約各國正經殷實商民均可在此界內照章租地建造屋宇棧房

第三節 租地辦法凡商埠以內各地先由地方官酌中定價收買後轉租以杜彼此居奇抑勒諸弊凡民間私相授受者概行作廢

甲 凡商埠以內地畝繪有全圖分作四等以福祿壽喜等字分別編號福字每畝每年租洋叁拾陸元祿字每畝每年租洋貳拾肆元壽字每畝每年租洋拾陸元喜字每畝每年租洋壹拾元

乙 商埠界內除設關建署設局以及菜市公園各公所外華洋商民凡欲租地者須先至工程處呈明掛號願租某字某塊並照所定等第允



繳租洋酌留定洋約十成之一然後由工程處丈量所租之地由商埠  
總局知會監督衙門若洋商租地須由就近領事官照會監督方可租  
給

丙 所留定洋俟地畝租定之後可在租價內扣除

丁 租地每戶至多以十畝爲限至少亦須二畝如須設立公司或其事  
業非大地不可者應先將情節聲明由監督察核辦理

戊 量地以官弓二百四十弓爲一畝計工部營造尺六千方尺

第四節 租價以每畝每年計算並每畝每年應完錢糧貳元均由工程處  
按期向租戶照數代收送交監督掣給收洋之印單糧串地畝租定後先  
將自承租日起租洋及一年錢糧繳清嗣後每年應繳租洋錢糧均於中  
曆正月內一律完清如租洋及錢糧至過一年仍未交清即將該號租契  
註銷未建造者將地充公已建造者將地上產業拍賣除扣還租洋及錢  
糧外餘款仍歸租戶如係洋商會商該領事一律辦理

第五節 地畝租定後由監督印發租契由工程處轉給租戶如係洋商並由監督備文照會就近領事官存案

甲 租契如有損失須將情形具稟呈明並覓妥保及登報章三個月後方能補給

乙 租定之地或願轉租別商只能全地轉契不能割租

丙 承接轉租之人如係洋商亦須有該管領事官照會方爲合例

丁 轉租地畝如係華人須原租之戶承接之人同至工程處具稟簽字呈繳舊契換給新契

戊 轉租年限自開辦之日算起照後開第六條辦理

己 租戶如係洋商恐有回國及意外之事須將承業之人或代理之人先行報明並在領事處存案

庚 租戶如將地畝及地上產業典押與人無論華商洋商須呈報工程處入冊如係洋商會同該管領事官簽字辦理

辛 地畝租定後扣足三年內必須建造倘屆期仍未建造即係無財力之人可將租契註銷地即歸公從前所納租價錢糧概不退還倘已建造而未完全仍酌予限期責令完工

第六節 租契以三十年爲期滿期滿後換契仍定三十年爲限滿當換契時如商務果能興旺可察看情形酌加租價如期滿未換契則將該號之租契註銷產業充公六十年限滿之後所有界內產業如中國

國家購回可請中人公平估定價值全數購回無論何國何人不能霸阻倘不願購回仍可商定續租

第七節 商埠內不准搭蓋草屋並下等板屋恐易引火致害別人凡蓋造房屋必先請工程處並報巡警局核准方可興工至於火藥炸藥一切有害人身家財產及於衛生有礙等物概不准收藏夾帶製造運送違者一經查出各照本國律例懲辦

甲 租戶在地上建築樓房平屋棧房均可任意起造惟須將屋圖先送

工程處察看有無違礙侵損公益及工料不堅之事倘有以上情弊由工程處酌改該租戶均當遵辦

乙 租戶呈報屋圖後工程處應從速核定俾可開工

丙 開工後由工程處派人隨時赴工場察看倘有不妥須彼此和平商辦

丁 租戶蓋造房屋填築地基所需泥土必須在遠處地方購取不得在界內掘用

戊 凡商埠內蓋造房屋或舊屋翻新必須先築泄去污水之溝一條或數條此溝須通至工程處所造之溝以便宣泄積水

己 所築之溝應用何法築造需用何等物料溝身之大小寬窄與地面相距之深淺以及高低平側之勢應如何接通大溝之處均須逐一聲明聽工程處指示該租戶遵辦

庚 工程處可隨時酌定規條如屋要堅固溝要潔淨及各戶內有所污

礙妨礙應即屏除等情各戶均應遵辦以期保護平安

辛 各戶有何修造動土關係公眾之事必先由工程處請領准單

壬 設因工作必須用火藥炸藥等物應先開單稟請監督核示洋商稟明就近領事官照會監督函知商埠總局方准擇妥慎之所收藏並須速行用完不准任意收放或久擱不用違者由監督酌派員役暨照會領事官責令銷燬或遷移界外以安閭閻

癸 火油一物最易引火必須照各埠章程辦理不得任意屯積

第八節 各國商民在通商埠內僑居中國地方官自應按約保護所有工程巡警等事均由監督會同商埠總局設立局所派員管理至設立稅關章程俟日後察看情形隨時會同稅務司酌量訂辦所有馬路巡警路燈洒掃溝渠等事現均先由中國籌款自辦惟執照捐巡警捐房捐舖捐行捐車捐一切皆為商埠界內應行抽收之捐雖開埠伊始暫不收捐並應俟日後由監督商埠總局隨時察酌情形辦理

第九節 通商埠內若有特動之工程及建造公家花園均當按租戶派捐一切事宜歸三處會商辦理一監督與商埠總局二各國領事三租戶公舉華洋商董各一人

第十節 濟南城外既開商埠所有洋商在此劃定界內可任便往來攜眷居住貿易至城廂內外以及附近各處仍照內地章程辦理以清界限倘日後商務繁盛原定界址不敷足用可體察情形酌量展拓

第十一節 將來在商埠附近或另擇相宜之地設立外國人墳塋一處以便營葬至界內中國人之墳墓應由中國官極力勸諭遷移如實有爲難之處由工程處察看情形或准其自行圍一牆壁圈出惟不能再行添葬設洋商在所租地內開掘地基或溝渠遇有骸骨須速通知工程處設法掩埋不得任意拋棄

第十二節 郵政電報均係中國利權通商埠內自應由中國設立無論何國不得開設以昭劃一至德律風電氣燈自來火亦應由中國招商承辦

外人亦不得攪越

第十三節 濰縣周村兩分埠均照此章程辦理各事均歸濟埠統轄

第十四節 以上各條及另定巡警章程雖係暫行試辦凡來租地者均須簽字遵照方能租給地畝

第十五節 其餘一切瑣碎及未盡各事宜可隨時續訂更改

謹按濟南商埠租建章程同時奏定者尙有巡警章程十四條已列捕務類

護贛撫周咨廬山草地坡等處議訂租地條款呈請立案文

四月

爲詳咨事案照英國公司請拓廬山租地一案先於光緒二十四年據該山長衝租地公所楊格非等以西人紛至避暑原租山地不敷棲止擬由公所共捐銀五千兩又備建德公所銀一千兩續租長衝界外餘地轉租建屋已與德化縣紳議定約稿等情函經前升廣饒九南道誠勳查勘據請推廣租地四區一名草坡一名下衝一名猴子嶺一名大林寺衝卽附近牯牛嶺

女兒城蘆林溝經台等處爲先年教士李德立所私租而退還者比據該縣衆紳聯名呈請禁止適值北方用兵事遂中止二十七年五月間英總領事霍必瀾領事樂民樂牧師楊格非計約翰又以前事爲請函經前撫院李飭據洋務局委員馳赴會縣勘丈其地多至一千一百餘畝又於長衝舊界佔出四十餘丈美教士海格思原租醫生窪俄國尼教士原租星洲等處基地亦各佔越原界稟經加委前洋務局總辦補用道丁乃揚會同饒九道明澈覆勘無異當以該公司定章租地與人屋由客造向照中尺以三畝七分爲一號每號收地租洋一百五十元又每年收稅洋二十四元固將以賤值租我之地一轉移間卽獲厚利擬請仿彼公司定章計畝分號將草地坡等四區約分爲三百號每號定地租銀五百兩每歲戶稅洋六十元無論何國洋人均准納租造屋卽以歲收之租分別津貼公司酌提局費及留充學堂善舉並聲明已被越佔各地統俟此案辦定卽照新章辦理等情開具章程詳經咨准



貴部核覆並承照准英國駐京欽使囑仍就地商辦等因當經行局札委候補知縣許寶蓮張曾詔馳赴九江隨同該道勘議開辦一面與英領事妥速籌商嗣據該道督同該委員等連年屢次設法商議英領事以請拓租界自彼創議未許聽憑零租他人迨向商請按照現章銀數概歸公司承租則又以租價太昂相持日久始而僅允每號地租一百元歲租一元既而加至每號二百元歲租三元又因公司一時無款可籌展轉延緩後經英海領事請照前允租價先租草地坡下灣兩區之地稟經前護撫院柯批允因欲商令每號加地租洋二十元歲租洋一元以爲代修自蓮花洞至妙智舖橋路之需事又中輟該委員等亦署缺赴任至三十年三月間英樂領事又翻前議將由該公司承租四區全地共出租價洋四萬元歲租錢三十六千文商由瑞道稟經前署撫院夏以核與該領事前允按號付租洋數大相懸殊批經派辦處議請仍委許張二令隨同瑞道籌議詳覆旋據瑞道以督同府縣及該委員等約會樂領事及公司首士當面和平籌商反復辯論業經該公司

承認先租草地坡下衝兩區山地每號付地租洋二百元歲租洋三元其猴子嶺大林寺衝兩區議自三十一年起於五年限內續租等情稟經前署撫院夏批准照辦並行派辦處核議去後茲據派辦政事處司道詳稱遵查奉發饒九道瑞澂原稟內稱廬山長衝地方英國租地公司議拓界外餘地四區現經職道督同委員約會英領事樂民樂傳集公司首士剴切商議再四辯難允定每號交地租洋二百元歲租洋三元先租草地坡下衝兩區於立約日按號交租其猴子嶺大林寺衝兩區以明年起五年爲限如逾光緒三十五年任憑地方官另租他人或自立租界招人承租歲租一項先交五十號之洋以爲中國開辦經費餘俟公司租出若干卽付若干公同商定約稿稟呈核辦維時職道奉委查辦樂平縣要案責成九江府孫守督同印委各員約會英領事樂民樂公司楊格非等登山丈地劃號計草地坡一區在長衝舊界之東北牯牛嶺之下原劃共計七十七號此次勘丈釘界因南而陡山峭壁不能造屋議定剔除以東北隅稍平之地劃歸號內開方積算計七

十七號有奇該印委等以零數雖不及一號然係以南易北酌作七十九號交租並於南面釘界四方東面釘界五方北面釘界八方西面兩頭各釘界兩方其中與舊租界相連處無庸再釘界石綜計共釘界石二十一方又下衝一區在舊租界之西南照原劃分五十三號南面釘界五方另磨崖鑿界一塊東面釘界七方西北隅釘界一方北面與舊界毗連西面以山溪爲界均無庸釘界石綜計共釘界石一十三方並磨崖一塊當經孫守毓駿與英領事樂民樂於租約上當面簽字蓋印互換收執該公司應交地租英洋二萬六千四百元歲租五十號英洋一百五十元當據即日交清暫存道庫除此後如何派員駐山設局經理地租事宜容再悉心體察稟辦外謹將繪就精細全圖稟呈立案並據另稟聲明草地坡一區現訂台約內載方向丈尺因經剔除陡山深溝大石不能造屋之地另議劃補致與先年原勘稍有不符而所定界址則爲大致相同等情本署司職道等查此案草地坡山地四區原擬自行設局計號征租可得鉅款今因英領事等以自彼創議從中梗

阻經瑞道督同印委各員連年設法磋磨允由公司先租兩區一百三十二號之地共得租洋二萬六千數百元雖覺大爲減讓第較之該山先年舊界及近年岳州租界地價均尙有盈無絀細核現定條約頗爲明晰詳盡應不致有流弊理合詳請察核咨達

外務部立案等情到本護院據此覆核無異除將公司交到地租洋銀飭由饒九道發交殷實典商具領生息以備公用並將此後應否設局派員經理地租及一切善後事宜悉心體察妥議詳候具奏外合先照錄議約咨達爲此咨呈

貴部謹請查照立案施行須至咨呈者

右咨外務部

附錄廬山草地坡等處議訂租地條款

大清欽命廣饒九南道督理九江關稅務辦理通商事宜瑞  
大英欽命駐九江管理本國通商事宜領事官

樂 爲

推廣租地訂立合約事案查江西九江府德化縣屬廬山基地前經英教士李德立承租長衝山地一塊於光緒二十二年輾轉租與牯嶺公司分別出租蓋屋避暑其餘毗連原租長衝地方之草地坡下衝猴子嶺大林寺衝四處現山牯嶺公司推廣永遠承租議定次序年限區數價值開列條款於後

一先租草地坡下衝兩區查草地坡在長衝舊租界之東北牯牛嶺之下該地共劃七十九號南界山坡直長一千四百十英尺東界高山斜闊一千六百英尺北界自高山而下向西偏南直長二百五十英尺又向西偏北直長四百九十英尺又自東南斜向西北橫闊四百英尺又自東向西直長一千英尺西界向南橫闊四百英尺即與長衝舊界毗連向東四百英尺向南一千四百八十英尺均與舊界毗連又向南二百英尺與山坡禁地種樹界毗連共釘界石二十一塊其下衝在長衝舊租界之西南該地共劃五十三號北界一千英尺上起山腰下至溪邊路口均與長衝舊租界毗連東界一千六百英尺北起山腰南至分水嶺山腰止南界一千三

百五十英尺自東分水嶺山腰起至西溪邊止西界一千七百英尺均至溪邊爲界共釘界石十三塊又西南隅溪邊磨崖鑿界一塊

一 猴子嶺  
大林寺衝 此兩區議限至光緒三十五年清租至租時再行丈量號數

一 以上四處按可造屋之地丈量每號長二百五十英尺寬一百二十五英尺租界道路號內自除如有大石深溝陡山不能用之地雖在租界內亦應照除不丈公司議定現先租草地坡下衝兩區按號交價其餘兩區按照議定次序承租其未經交價之猴子嶺大林寺衝如逾光緒三十五年之外任憑中國地方官或另租他人或自立租界招租兩無異言每號租價英光二百元每號歲租英光三元議明歲租於立約之日先付五十號隨同草地坡下衝兩區全數租價一併交清餘俟公司租出若干號即付若干號歲租

一 猴子嶺大林寺衝兩區租價議定承租時由公司按照該處若干號數照數付交由官發給印照爲憑如未交清租價未經執有承租印照公司不

乙巳全  
得將該地轉租造屋其公司交價承租該地仍照前款統不得逾光緒三十五年之限

一山地歲租公司按租出號數於華歷十二月初一日將一年應付之數送交領事官由領事官備文轉送九江道查收以備公用公司不得多租少報如有隱瞞查出請領事官議罰

一女兒城泉源由地方官禁止糟蹋齷齪以免礙人汲飲該女兒城地方民人不得修造房屋耕種田畝地方官亦不得將女兒城大小校場租與中國人

一長衝大林寺衝等處爲山泉發源之所山下田畝賴此灌溉公司不得截留水道致礙農田

一女兒城大小校場卽高衝均爲廬山名勝一概劃出界外作爲永遠官山嗣後不得在該處鑿石西人亦不得在該處承租栽樹搭蓋涼亭

一草地坡租界南面從女兒城城門口直下舊租界第三十三號止該處係

通星子山路所有緊靠山路之峭立山坡與草地坡租界上下斜寬三四百英尺不等該山有小樹數十株卽留作護水以固山麓永禁民人樵採西人亦不得於該處租界外侵佔尺土

一西人造屋砌牆如欲於承租界外採石須先報明租地局如局未設立之前卽報地方官查勘或官地或民地再行察看能否採取議價購買並須聲明除攻石之外其地與西人無涉

一租界以外附近各處皆屬官山民人前往樵採耕種公司不得藉口阻攔又九江府城至廬山租界橋路均屬中國官地道旁田地亦屬民業除橋已由官集款興修工竣外自蓮花洞至租界道路業經公司修築而蓮花洞以下至九江府城未經修築道路以後或公司或中國修築仍爲永遠官地均不得加寬佔及民基亦不得禁阻行人抽取路捐以昭公允

一女兒城及草地坡均係通行星子縣姑塘山路又下衝西南係通行黃龍寺又大林寺衝西南路口通行德化沙河以上各處無論中外均不得禁



止行人

一查大林寺衝有廟基三處均應圈在租界外以留名區勝迹每處約留基地一號所留方尺任憑日後中國官紳興造公所寺廟又西南尾口所有古墓亦應圈出界外任便該墓後人登山祭掃西人不得毀損阻攔

一租界以外附近山地日後中國官紳租地造屋均由租地局或地方官經管公司不得過問中國街市民房務須設法清潔以免穢氣有礙衛生

一此次勘定界限之後即從此截止公司不得再議擴充亦不得稍有佔越

光緒三十年 月 日

西曆一千九百四年 月 號

通商門 貨稅類

外務部咨送中德會訂青島設關征稅修改辦法條款文

爲咨行事青島設關征稅辦法前據赫總稅務司擬議改訂條款歷經函商北洋大臣由本部轉飭總稅務司與德國穆使商議在案茲據總稅務司申

稱膠海關設在青島一切稽征事宜按照原訂辦法所載如查有應行修改之處即可會商改訂竊維該處原訂辦法所有出口稅俟貨物下船時征收其進口稅必俟有貨物運離青島租界時方能徵納現改之款出口稅仍舊辦理進口稅改爲凡貨進青島口岸時卽行征稅由該關按結將進口稅收數內提出二成作爲津貼青島租界之用其中大意如此至詳細辦法均在條款內註明其光緒二十五年原訂辦法未經此次議改者均仍照辦現已由德國駐京大臣穆與總稅務司於本年十一月初五日將該合同二分畫押一分交由穆大臣收執另一分備文附呈查收備案等因前來相應將改訂青島征稅條款刷印成冊咨行  
貴撫查照可也須至咨者

右咨山東

附錄中德會訂青島設關征稅修改辦法條款

大清國 願將光緒二十五年三月初八日會訂青島設關征稅辦法修改以期

德國青島租界與中國海關彼此交涉更較妥善起見擬訂後列修改條款其大意即係中國所允者有二一係於進口洋貨及洋藥正稅收數內提若干成歸青島租地應用二係後列之款內所有與各通商口岸貿易辦法及新關章程改易之處專允在青島照辦德國所允者特因既得提成應用並專允各益即應輔助中國在德國租界內所設立之海關辦理一切以重應徵之稅課所有兩面公訂條款開列於左

一由青島德員在租界內劃定無稅之地一區俟擇定後除此無稅區地外應由在租界內中國所設之海關征收各色貨物稅項並由中國按膠海關進口正稅實數每年提撥二成交與青島德官作為中國政府津貼青島租地之用此二成津貼之數現訂試辦五年應於每結底後劃撥倘於此二成津貼辦法彼此或有商酌之處應於第五年正月以前聲明改訂以便從容酌辦

一在青島劃定無稅之區地應設於停泊船隻之正灣一旁由德政府或照

此時擬訂局面或日後若有因整頓碼頭等項工程須與此劃定無稅之區地一同開拓之處應與海關一切公務無礙

一凡在海關稅則免稅之物則在青島租界一同照免其續行免稅之物列後

一爲軍營需用之物卽如各色軍械號衣等項雖由水陸武員運到總應持有該政府所發之憑據方能照免又如軍用物料及各色食品亦應一律照辦

二凡需用各物尙有數種免稅者卽如機器並機器廠之全副配件以及機器各分件製造廠所用之傢具機料暨各種農器與建蓋衙署以及各等工程之木料器具運到時亟應來關呈交保結填註該貨價值並須擔保確係租界內應用之物方能照免嗣後若有運入中國地界之處應報關完一進口正稅否則按保結上所註之情節照應完稅數兩倍罰充入關

三凡某樣機件卽如車輛並運物之機器等項只因有修理之處出入無稅區地卽准免稅惟遇出入無稅區地之時均應報明以便關員稽查

四凡有運入租界之郵政包裹若係界內住戶自用之物倘按照該包隨單上所註之情形應完稅不過一元者卽係估價值銀二十元之數卽應免稅但若欲隨時查考之處允由海關啓驗

五凡來往搭客攜帶之行李若物主聲報確無應行納稅之件亦無違禁之物卽准免稅雖海關不行逐項查驗但遇有另外之情節仍可照例查察

一光緒二十五年三月初八日所定之會訂青島徵稅辦法第五七九三條專指征收進口稅項現經酌改者卽係將從前青島口岸概行免稅之法改爲在租界限內另行擇地一區作爲無稅之地其餘均行起征惟嗣後完納進口正稅隨時之辦法有二一係若將貨物運入無稅之區地應俟出此區地時方行完稅一係貨物非運入此無稅之區地因欲運往區地

限外起岸則須在未經起岸以前先行完稅凡貨一經完清稅項後聽由貨主自便關員卽不過問是時既有以上所定由中國在德國租界內征稅之妥善辦法或於租界邊限或於邊限左近除稽查往來華式船隻各卡外自無庸設立關卡至嗣後應否設立之處暫行緩議

一凡在德國租界無稅區地外設立製造廠所製成之各貨應由中德兩面設法於此等貨物不使較無稅區地所出各貨因征稅受有虧損其租界內之製造廠所用散碎物料因工作成物後其價自較原料增加茲因其增加若干之數照章不計在應完國課之內是該廠製成各貨原來所用之料件或由內地運來或由海路運到出口時擬定應完稅數不得過原運物料約定應完之稅數爲妥由膠海關會同青島德員查看情形訂明應否立一冊簿填註製成某貨須照某散碎物料應完稅數納稅每屆年終若有應修改之處卽可酌定

一凡在通商海口貿易及行駛船隻之便益在德國租界內除照該地情勢

應行改辦外餘均視同一律

一凡有漏稅走私及違悖海關章程等弊各案除因無領事應由青島大憲特派委員與關員會議外其餘均照同治七年會訊章程之意酌量訂辦以上各節即係照原訂章程第二十條內載聲明辦法修改者其中未經修改之處仍照光緒二十五年三月初八日之原章辦理

附錄總稅司呈青島設關征稅修改辦法節略

敬啓者膠州青島地方租與德國之時中國議在該處設關徵稅當時擬議此事有兩項辦法一係沿青島陸路各邊隘徧設關卡稽徵出入貨稅此法用人既多需費亦鉅且稽徵亦無把握商貨更多留難二係即在青島海口設關稽查出入各貨惟徵稅之法入口者須俟轉運內地出口者已抵海口方能起徵當經德國亨親王議定即照第二法辦理復經總稅務司與前德國海大臣會定章程光緒二十五年三月二十日申請核准隨即歷辦至今溯查光緒二十五年共徵貨稅約三萬三千兩內有進口稅約一萬八千兩

二十六年共徵約六萬兩內有進口稅約三萬七千兩二十七年共徵約十萬八千兩內有進口稅約七萬五千兩二十八年共徵約十九萬三千兩內有進口稅約十五萬兩二十九年共徵約三十一萬兩內有進口稅約二十五萬兩三十年共徵約四十三萬兩內有進口稅約三十三萬兩歷觀已往徵數年勝一年從此辦去定可卜其日增月盛情勢雖係如此然在關員稽徵仍不能謂確有把握而商貨亦尙不能轉運自由是以德國駐京大臣與總稅務司各派熟悉情形之員會商擬訂較爲妥善之辦法現由該員等擬訂各條經德國大臣暨總稅務司詳加酌核均無不以爲然之處其大意卽係德國允在海邊劃一地界作爲停泊船隻起下貨物之定所凡出口貨在未下船以前卽完出口稅進口貨除軍用各物暨租地內所用機器並建修物料免稅外其餘百貨於起岸後未出新定之界以前卽完進口稅關員在彼照章辦理一切德國相助無阻一面由中國允每於結底將本結所收進口稅提出二成撥交青島德國官憲應用此則所擬辦法之大意其詳細條



款皆遵此大意增改而成若問提撥二成是何用意查現在辦法係凡貨運出租地方能納稅不出租地留用之貨一概不徵倘將租地留用之貨改爲徵稅此新征之稅本應由德國官員自得也若問此二成之數憑何而定查開議之初按稅務司所存案卷核計約有一成貨物留於租地之內不納關稅而按德員所核計者則稱留有三成嗣經兩面復行調查詳核在關員知留用者爲一成五而德員亦知不及三成不過二成二三於是折衷定爲撥交二成之數如此訂辦是中國將向所未得之款撥交與人而收舍遠就近舍難就易之實數自茲以往稽征既更有把握稅項當更增加而商貨之運輸亦較昔自由無礙矣現經德國大臣電詢該國政府可否訂辦總稅務司亦應呈請

貴部核示遵行合將所議條款譯漢錄就備函一併呈請  
裁酌

謹按此項節略足與前項章程互相印證合併附錄用資攷查

北洋大臣袁咨津關擬定煤餉徵稅試辦章程文 四月

爲咨呈事據津海關道梁敦彥詳稱現准新關署稅司費妥瑪函稱河南運煤一事迭准來函當將暫行停發運煤聯單情形函覆在案查此項河南煤原係英商福公司礦內所產現經該公司再三與本署稅司理論據稱煤餉運至本埠或運往他口而沿途關卡紛紛輸捐向無定額若不按照他項土貨發給聯單准其完納子口稅非徒於本公司生意有礙且於中國要產久亦難以興旺等語本署稅司詳審其言無甚懸殊惟聯單原係專爲出洋各貨而設此項河南煤銷在內地各處出洋者甚屬寥寥然亦不能預定按照條約似無完子口稅之理但各省煤產日增月盛萬國煤礦開辦百有餘年挖空者多新開者少中國煤餉用機器開挖不過數年各省均有或本國局商或外國公司每有訂立合同之事如逢關納稅遇卡抽釐則所完之稅捐未免繁重誠恐外國公司商會有所藉口索取聯單而本地局商致有艱於新開要產之虞今愚見不如妥籌善法由各省礦務總局在各礦出煤之地

設立分局按照噸數征一出礦稅發給單照無論經運何處概免重征俟抵沿海出口時仍照新關定章完稅放行今將河南煤礦情形本署稅司詳細查明擬訂章程七條請由貴道轉呈北洋大臣鈞鑒酌裁可否作為福公司裝運河南煤之專章並各省煤礦納一出礦稅之總章除申呈總稅務司查核外相應函致即希查照辦理尙望見覆爲荷附抄件等因准此查此案前蒙憲台先後札飭甯經職道擬議辦法函商該稅司核覆在案茲准前因除函覆外理合將前次來往信函及此次擬定章程一併照錄清摺具文詳報憲台查核批示等情到本大臣據此除批示外相應將來往信函並擬訂章程照抄咨呈

貴部謹請查核示覆以便轉行遵辦施行須至咨呈者

右咨外務部

附錄津關擬定煤餉徵稅試辦章程

一凡出煤之地現擬由該省督辦礦務局設立分局派員稽查出礦煤數辦

## 理稅務

二該礦口所出之煤除合同內所定報効費不計外再按每日所出噸數每噸立即完出礦稅庫平銀五錢由局員登册存案發給收條准其將煤在該公司或商局自便之地屯儲候運

三每屆運煤時該公司報明噸數多寡運往何處經過何路由局員查驗相符分給運照該照內註明噸數稅銀運往何處經過何省並此煤限到某處將單照繳銷字樣每照掛號存根詳細登册存案如係該公司礦內外機器或自設鐵路所需之煤准其報明查驗屬實將出礦稅照數發還

四凡領有此項運照之煤無論運往各省內地何處沿海何口路途概免重征所有經過關卡均須驗照蓋戳放行毋得留難阻滯並將照內所填數目按結呈報該管釐稅各局以便核對礦局照第六條按月分解各省稅數是否相符

五煤舫到通商口岸時如欲運出口仍須按照新關定章完納出口等稅如

係運往外洋查照條約應讓子口之益處由該管稅務司查明實在運往外洋煤數發給執據知照礦局准將此項煤餉出礦稅改爲出內地子口稅多征之數發還或以存票核給

六每次發照內註明收稅數目經過何省除稅數內先提出五成歸本省藩庫外其餘五成再歸單內註明經過各省並本省釐稅總局均分登入冊內逐月分別提送每省所積之數具清冊內所開運照之號數可由該省與各釐卡所報之數核對

七此係暫擬試辦之章程俟中外商約訂妥後再定劃一辦法

謹按此項章程業經核准作爲試辦復查光緒三十年十一月初十日總稅務司申稱津海關刻有福公司報運河南衛輝府所產之煤可否照湖北安徽廣西及直隸之開平福建江西等省歷辦成案將出口稅每噸三錢改爲一錢之辦法辦理等因當經外務部查土煤出口稅減輕爲每噸一錢各省已歷辦有案河南之煤自可援照辦理惟查中

英續訂商約第八款第七節載有中國可將出口稅則從新修改以值百切實抽五之例爲準等語應聲明此項土煤出口每噸收稅銀一錢係屬暫行之章俟將來中英商約第八款舉行時卽另訂切實抽五之稅等因咨行 北洋大臣轉飭津海關道遵照在案合併登明

通商門 稅則單照類

商約大臣呂等附奏新訂切實值百抽五稅則並善後章程片 正月

再臣等先後奉

命辦理商稅事宜卽准英美日三國派專使來滬暨德法等國所派駐滬總領事官會同臣等所派隨辦商約之稅務司按照和約大綱第六款將進口稅則改爲切實值百抽五並酌議修改稅則善後章程三條附列稅則之後因美國專使卽欲回國催請先行簽字經電請外務部代

奏奉

旨派臣海寰臣宣懷畫押當時會同畫押者爲奧斯馬加國比國德國英國日本

國和國日國美國惟法國須請示本國政府是以未畫此外各國尙未派員前來謹先將已畫稅則咨送軍機處代爲

進呈於光緒二十八年七月會同

奏報奉

硃批外務部知道欽此欽遵在案嗣准俄國義國丹國瑞典那威國先後派員來議僅俄義兩國以該國出產貨物尙有未經載入新改稅則者開單送請核議復經派原議稅務司與之商定並知照先經畫押各國均允行無異復據法國駐滬總領事以奉其本國訓條謂所議稅則雖經各國專員議允間有定稅較重者尙須修改又經與之再三議駁酌允四條改爲按每值百兩抽銀五兩不先行估價不預定稅數以免吃虧又葡萄牙國前以和約未經與議不認各國修改切實值百抽五稅則經臣海寰臣宣懷迭次開導此次議訂商約亦允遵照辦理現已次第畫押完竣綜計有約各國尙餘巴西秘魯墨西哥三國至今未見派員據隨辦商約稅務司申稱查該三國並無往來

中華之貿易商定稅則與否無所出入謹將續行會同俄義丹法瑞典那威  
葡萄牙六國畫押稅則照案咨送軍機處謹附片陳明伏乞

聖鑒訓示謹

奏 光緒三十一年正月初七日奉

硃批知道了欽此

附錄續修增以各國通商進口稅則善後章程

謹按光緒二十七年七月二十五日在北京所定和約第六款內載進口貨  
增至切實值百抽五又載凡能改者皆當急速改爲按件抽稅幾何定辦改  
稅一層如後作爲估算貨價之基應以一千八百九十七八九三年卸貨時  
各貨牽算價值乃開除進口稅及雜費總數之市價等語照此和約已經  
各國所派專使

大清欽差辦理商約大臣工部尚書

呂海寰

大清欽差辦理商約大臣尚書銜太子少保

前工部  
左侍郎

盛宣懷



大清欽差辦理商約大臣候補四品京堂 現任外務部右侍郎

大奧斯馬加駐紮上海管理本國各口通商 總領事署

大比總領事官奉本國委辦修改通商稅則事宜

大德欽派駐紮上海代理通商事務 總領事官兼辦稅則事宜

大英欽差 辦理商約稅則全權大臣 印度事務大臣 政務處副堂

大日本特派辦理稅則事務欽差府頭等參贊官

大日本特派辦理稅則事務駐紮上海總領事官

大日本特派辦理稅則事務大藏省鑑定官

大和駐滬總領事兼辦商約稅則大臣

大和協辦商約稅則駐滬商董

大比總領事官代理日國駐滬 總領事並奉日國派辦修改通商稅則事宜

大美駐滬總領事

大俄欽派辦理稅則事務大臣

伍廷芳

許乙詩

薛福德

博愛業

馬凱

日置益

小田切萬壽之助

山岡次郎

阿福柯

全克霸

薛福德

古納

寶至德

大義欽命辦理商稅事務大臣

駐劄上海管理各口本國通商事務總領事官

聶臘濟尼

大法欽派商議稅則大臣

總管各口本國通商事務署理上海總領事

巨籟達

大丹欽命議辦稅則事宜大臣兼代駐紮上海正領事官

哈勃克

瑞典那威

欽命駐紮上海總領事官兼辦稅則事宜大臣

哈勃克

大西洋欽差駐紮中國暹羅國

兼辦商約便宜行事全權大臣

白朗毅

現在查照前因公同議訂通商進口稅則並附善後章程三款載列於後凡所列之各國

國家並商民均應查照現訂之稅則章程辦理此次續修及增改稅則均經先後公同畫押開辦在案惟現訂稅則以後如查明某貨係未載在稅則者卻無窒礙之處仍能遵照議和條約所指逐色收稅之辦法現今聲明此次公議簽押之各國均可會同中國再行公訂某貨應當納稅若干添載稅則之內今將續修及增改稅則章程繕定華洋文由

中國專使畫押中國收存一分各國收存一分以昭信實再此次商定稅則

漢英文詳細校對嗣後有文詞辯論應以英文爲正義

第一款 凡進口洋貨不載在進口稅則者應按每值百兩抽稅五兩之例完納惟估價之法亦須訂明以昭平允

一所估之貨應按該處市價爲本至市價銀兩則按該處平色爲準照此平色合足關平若干惟此數係有值百抽五之稅銀並洋行經手各色七兩之使費在內自應在估價一百十二兩之數扣除十二兩方爲貨物起岸之實價按每值百兩抽稅五兩

一該貨在尙未報關之先已售於華商應視真正合同所載價值之總數卽爲市價可以按照抽稅

一該貨如按某國出口價值並加盤運水脚保險各費照此價值出售華商亦可以爲市價按照抽稅

一該貨在尙未報關之先並未售於華商應由海關查驗以定其價值之多寡貨色之高下倘海關與該商意見不同卽由海關揀派一員由該

商之本國領事官選派商人一位並由領袖領事官亦選派商人一位  
惟領袖領事官所派之商人不得與該商同國至三人既認此責自當  
細心考察惟不能耽延過久定期以半月爲限考察貨價貨色三人所  
定如不相同則應從二不從一自經斷後海關與該商不得再有異說  
卽照所斷辦理該貨究應如何考察其價色亦應憑二人所議不憑一  
人所論再所派考察該貨之二商人亦當有酬勞之項現議各送銀十  
兩此二十兩費用現訂若是查出以海關估價實係公道此費卽由該  
商認繳若是查出以海關所估雖有不符而以該商所報每百兩內已  
少七兩五錢此費亦由該商認繳若是查出以該商所少報之數每百  
兩內不及七兩五錢此費卽由海關自給若是查出以該商所報每百  
兩內少有二十兩之多則海關應將該貨暫行扣留飭令該商遵照所  
定價值輸納進口正稅並按少報價值應完之正稅罰繳四倍俟此兩  
稅均已完清該貨方准放行

一凡洋貨由外國某處運來如有某處所給價值憑單海關如令繳出自應遵照呈繳不得故爲隱匿

第二款 凡外國運來之米以及各雜色糧麵並金銀以及金銀各錢印字書籍水陸各圖新聞紙等均准免稅放行進口凡船隻進口雖經專載免稅之米及各雜色糧麵等亦應輸納船鈔凡油煤等物進口報關納稅後如實爲復需自用之故轉運下船則海關即將已完之稅以存票發還

第三款 凡食鹽不准販運進口如洋槍槍子硝磺並一切軍械等物祇可由華官自行販運進口或由華商奉有特准明文亦准放行進口如無明文不准起岸倘被查拿卽行充公

附錄稅則所列各類貨物

一油蠟礬磺類

黃蠟

每百觔 一兩六錢

白蠟

每值百兩 抽稅五兩

日本蠟

每百觔

六錢五分

油蠟

每百觔

五錢

外國蠟燭

如助兩增減稅銀亦增減  
內二十五包每包六枝  
重每箱英平

九兩  
十二兩  
十六兩

七分五釐  
一錢  
一錢三分三釐

外國蠟燭

別類箱包

每百觔

七錢五分

滑物草麻油

每百觔

五錢一分

淨草麻油

每百觔

一兩

丁香油

每觔

一錢五分

椰油

每百觔

四錢

菜子油

每加倫

五分

土質草質滑物油

每加倫

一分五釐  
二分五釐

薑油

每百觔

六兩七錢五分

煤油

每一木箱

即十七分  
加倫

船煤油

每十加倫

五分

橄欖油

每加倫

六分二釐

檀香油

每 觔

二錢四分

木油

每百觔

五錢

蘇合油

每百觔

一兩

石腦油

每十加倫

一錢五分

硝

並應查照善後章程第三款辦理

每百觔

三錢二分五釐

硫磺

並應查照善後章程第三款辦理

每百觔

一錢五分

淨硫磺

並應查照善後章程第三款辦理

每百觔

二錢五分

磺強水

每百觔

一錢八分七釐

火漆

每值百兩

抽稅五兩

硼砂

每百觔

六錢一分

淨硼砂

每百觔

一兩四錢六分

純碱

每百觔

一錢五分

淨麪碱

每百觔 一錢五分

燒碱

每百觔 二錢二分五釐

晶碱

每百觔 一錢二分

濃晶碱

每百觔 一錢四分

二香料椒茶類

上等八角

每百觔值十五兩

每百觔 一兩

下等八角

每百觔值十五兩及十五兩者

每百觔 四錢四分

安息香

每百觔 六錢

安息油

每值百兩 抽稅五兩

神香

每百觔 六錢四分

麝香

每觔 九兩

沉香

每百觔 十兩

降香

每百觔 一錢二分五釐



檀香

每百觔

四錢

香水等物

每值百兩

抽稅五兩

黑胡椒

每百觔

七錢六分

白胡椒

每百觔

一兩三錢三分

三藥材類

阿魏

每百觔

一兩

黃柏

每百觔

八錢

乾檳榔衣

每百觔

七分七釐

鮮檳榔衣

每百觔

一分八釐

乾檳榔葉

每百觔

四分五釐

乾檳榔

每百觔

二錢二分五釐

鮮檳榔

每百觔

一分八釐

檳榔膏

每百觔

三錢

樟腦	每百觔	一兩六錢五分
上冰片	每觔	二兩四錢五分
下冰片	每值百兩	抽稅五兩
三奈	每值百兩	抽稅五兩
白荳蔻	每百觔	十兩
砂仁	每百觔	一兩
<small>荳蔻</small> 砂仁殼	每百觔	二錢五分
荳蔻花	每值百兩	抽稅五兩
桂子	每百觔	七錢五分
桂皮	每百觔	九錢二分
桂枝	每百觔	一錢七分
茯苓	每百觔	六錢五分
肉桂	每百觔	四兩

「北洋洋務局籌辦」

卷一 通商門 稅則單照類

三十七 北洋洋務局籌辦

木香

每百觔

七錢一分五釐

丁香

每百觔

六錢三分

母丁香

每百觔

三錢六分

穿山甲片

每百觔

二兩七錢二分五釐

印度土黃

每值百兩

抽稅五兩

兒茶

每百觔

三錢

良薑

每百觔

一錢七分

上等未揀參

每過二觔價

每觔

二錢二分

次等未揀參

每過二觔價不

每觔

七分二釐

上等揀淨參

每過一觔價過

每觔

一兩一錢

次等揀淨參

每過十觔價過六兩

每觔

三錢七分五釐

三等揀淨參

每不過六兩

每觔

二錢二分

四等揀淨參

每不過六兩

每觔

八分

野參	每值百兩	抽稅五兩
血竭	每百觔	四兩
沒藥	每百觔	四錢六分五釐
乳香	每百觔	四錢五分
石黃	每百觔	四錢五分
甘草	每百觔	五錢
大楓子	每百觔	三錢五分
莫啡鴉	英平每兩	三兩
五倍子	每百觔	八錢七分
肉菓荳蔻	每百觔	一兩五錢
洋藥	進口正稅每百觔三十兩 併徵釐金每百觔八十兩	共計每百觔一百十兩
大土皮	每百觔	六分二釐
陳皮	每百觔	八錢

薑黃

每百觔 一錢八分五釐

虎骨

每百觔 二兩五錢

疔積糖

每瓶內不  
過六十顆

每十二瓶 三分五釐

犀角

每觔 二兩四錢

鹿角

每百觔 一兩五錢

老鹿茸

每百觔 八兩五錢

北口嫩鹿茸

每架 二兩五錢

南洋嫩鹿茸

每值百兩 抽稅五兩

四雜貨類

料珠

每值百兩 抽稅五兩

料鈕扣

每十二  
各羅斯 一分

銅鈕扣等

每各羅斯 二分

亞洲煤

每噸 二錢五分

他洲煤	每噸	六錢
亞洲煤磚	每噸	五錢
亞洲焦炭	每噸	五錢
他洲焦炭	每噸	九錢
炭	每百觔	三分
各色繩	每值百兩	抽稅五兩
棕線	每值百兩	抽稅五兩
粗葵扇	每千柄	二錢八分
細葵扇	每千柄	四錢五分
裝飾葵扇	每千柄	一兩
紙扇	每千柄	一兩四錢
布扇	每千柄	一兩四錢
絹扇	每值百兩	抽稅五兩

五色自來火

每五十各羅斯盒 一兩五錢

蠟自來火

每十各羅斯盒內 一兩六錢

大木自來火每盒

長 不過英 尺一寸半

每五十各 羅斯盒 六錢三分

小木自來火每盒

長 不過英 尺二寸  
寬 不過英 尺一寸半  
深 不過英 尺一寸八分之三

每百各 羅斯盒 九錢二分

加大木自來火

每值百兩 抽稅五兩

製自來火料

玻璃粉

每百觔 一錢一分

磷質

每百觔 四兩一錢二分五釐

作根木條

每百觔 八分八釐

作盒木花

每百觔 一錢一分三釐

硝皮料

每值百兩 抽稅五兩

肥田料

每值百兩 抽稅五兩

火石

每百觔 四分

火絨	每百筋	三錢五分
炭柄傘	每值百兩	抽稅五兩
棉傘	每柄	二分
絨棉傘	每柄	三分
綢 絲棉傘	每柄	八分
傘骨	每十二副	八分
雲母殼	每百筋	七錢
他類殼	每值百兩	抽稅五兩
粗肥皂	每百筋	二錢四分
香肥皂	每值百兩	抽稅五兩
不灰木漆	每百筋	二錢
不灰木絡	每百筋	五兩
不灰木紙	每百筋	五錢

通商門稅則單照額



不灰木包皮

每百觔

三兩五錢

夾金絲不灰木包皮

每百觔

五兩

不灰木線

每百觔

二兩二錢五分

斧頭

每打臣

五錢

銼長不過四英寸

每打臣

四分

銼長過四英寸

每打臣

七分二釐

銼長過九英寸

每打臣

一錢六分八釐

銼長過十四英寸

每打臣

二錢二分四釐

脚踏車

每輛

三兩

脚踏車器

每值百兩

抽稅五兩

寶沙

每百觔

一錢九分五釐

寶沙粉

每值百兩

抽稅五兩

紅沙

每百觔

四分五釐

火磚

每值百兩 抽稅五兩

火泥

每百觔 五分

瓦 每瓦方  
六英寸

每百片 六錢

鐵水泥

每桶 重三百觔 一錢五分

針 大七號

每百密力 即十萬根 一兩八錢

針 大七號

每百密力 即十萬根 一兩五錢

雜類針 即除大七號  
外各類雜

每百密力 即十萬根 九錢八分五釐

成衣機器

每值百兩 抽稅五兩

五醃臘海味類

海菜石花菜

每百觔 三錢

黑海參

每百觔 一兩六錢

白海參

每百觔 七錢

上燕窩

每觔 一兩四錢

中燕窩

每 觔 四錢五分

下燕窩

每 觔 一錢五分

蠔乾

每百觔 五錢五分

乾蚶子

每百觔 五錢

鮮蚶子

每百觔 五分

蟹肉乾

每百觔 六錢

魷魚 墨魚

每百觔 六錢六分七釐

干貝

每百觔 二兩

乾魚 即柴魚

每百觔 三錢一分五釐

鮮魚

每百觔 一錢三分七釐

魚肚

每百觔 四兩二錢五分

鮮魚腹

每值百兩 抽稅五兩

鹹魚

每百觔 一錢六分

鮑魚	每百觔	一兩五錢
魚皮	每百觔	六錢
鱸魚皮	每值百兩	抽稅五兩
臘腸	每百觔	八錢八釐
淡菜	每百觔	四錢
蠔乾	每值百兩	抽稅五兩
碎海菜	每百觔	一錢五分
海菜	每百觔	一錢
淨海菜	每百觔	一兩
紅海菜	每值百兩	抽稅五兩
黑魚翅	每百觔	一兩六錢八釐
淨魚翅	每百觔	六兩
白魚翅	每百觔	四兩六錢

卷一 通商明稅地單附錄 四十二 北洋洋務局

蝦乾

每百觔 一兩

蝦米

每百觔 六錢三分

牛筋

每百觔 五錢五分

鹿筋

每百觔 一兩五分

六類料膠漆紙割類

啞喇伯膠

每百觔 一兩

栲皮

每百觔 七分三釐

梅樹皮

每百觔 一錢二分

桑樹皮

每值百兩 抽稅五兩

黃柏皮

每值百兩 抽稅五兩

品藍

每值百兩 抽稅五兩

洋藍

每百觔 一兩五錢

銅金粉

每百觔 二兩二錢

漂白粉	每百觔	三錢
硃砂	每百觔	三兩七錢五分
印字墨	每值百兩	抽稅五兩
呀囉色	每值百兩	抽稅五兩
泥金色	每值百兩	抽稅五兩
藤黃	每百觔	二兩七錢
松香膠	每百觔	二兩五錢
松節油	每加倫	三分六釐
松香	每百觔	一錢八分七釐
黑松香	每百觔	一錢二分五釐
漆綠	每百觔	一兩
紅花	每百觔	五錢二分五釐
靛靛	每值百兩	抽稅五兩

製成水靛	每百觔	二兩二分五釐
生成水靛	每百觔	二錢一分五釐
靛膏	每百觔	二兩二分五釐
紅丹	每百觔	四錢五分
鉛粉	每百觔	四錢五分
黃丹	每百觔	四錢五分
蘇木	每百觔	一錢一分二釐
蘇木膏	每百觔	六錢
赭色	每百觔	六錢
大青	每百觔	一兩六錢
佛頭青	每百觔	五錢
荳蔻紅	每值百兩	抽稅五兩
漆	每值百兩	抽稅五兩

白鉛粉

每值

銀硃

每百

假銀硃

每值

莨菪

每百

魚膠

每百

皮膠

每百

錫箔

每值

銅箔

每百

紙烟紙 每張

長不過四英寸  
寬不過二英寸

每十

磨過印字紙

並商人便或

每值

未磨印字紙

每百

寫字紙

每百

他類紙

每值百



沙紙及寶沙紙

每張不過十四方英寸

每四百八十張

二錢五分

麻

每值百兩

抽稅五兩

亂麻頭

每百觔

五錢

紫梗

每百觔

七錢

生橡皮

每百觔

三兩一錢四分

老碎橡皮

每百觔

二錢五分

七器皿箱盒類

磁器

每值百兩

抽稅五兩

金銀器

每值百兩

抽稅五兩

馬口鐵盆

每各羅斯

二錢五分

法藍鐵器

不過九英寸有花無花

每打臣

五分

過九英寸無花

每打臣

九分

過九英寸有金油花

過九英寸有清花

他類法藍鐵器

橡皮器 靴鞋不在內

漆器

奧國圓木椅

籐椅

鐵鍋瓢等器

煤油箱罐

燈及燈器

新雜麻袋

舊雜麻袋

新麻袋

每打臣 一錢七分五釐

每打臣 一錢二分五釐

每值百兩 抽稅五兩

每值百兩 抽稅五兩

每值百兩 抽稅五兩

每打臣 八錢

每值百兩 抽稅五兩

每百觔 五錢

每二木箱鐵罐 五釐

每值百兩 抽稅五兩

每千個 四兩二錢五分

每值百兩 抽稅五兩

每千個 四兩二錢五分

舊麻袋

草包

蒲草包

皮錢袋

八竹木籐椰類

香木

香柴

竹竿

棕竿

棕竿

輕重木料

重木樑

輕木樑

每值百兩 抽稅五兩

每千個 一兩二錢五分

每千個 一兩二錢五分

每各羅斯 五錢

每值百兩 抽稅五兩

每值百兩 抽稅五兩

每千竿 四錢

每百筋 二錢

每千竿 三錢

每立方尺 二分

每千英尺 一兩一錢五分

麻栗木樑

每方尺

八分一釐

板條

每千條

二錢一分

重木梳

每值百兩

抽稅五兩

輕木梳

每值百兩

抽稅五兩

輕木椿

每千尺

一兩一錢五分

重木板

每方尺

二分

輕木板

每千尺

一兩一錢五分

有槽縫輕板

每值百兩

抽稅五兩

麻栗木板

每方尺

八分一釐

麻栗木

每方尺

八分一釐

鐵路楞

每值百兩

抽稅五兩

籐心

每百觔

二錢二分五釐

籐皮

每百觔

七錢五分

籐片	每百觔	三錢二分五釐
沙籐	每百觔	二錢二分五釐
毛柿	每百觔	九分
烏木	每百觔	二錢
呀喇治木	每值百兩	抽稅五兩
鐵木	每值百兩	抽稅五兩
啤囉木	每百觔	七分五釐
紅木	每百觔	二錢
花梨木	每百觔	二錢
日本木絲	每百觔	一兩
柴	每百觔	一分
框	每長一 千英尺	一兩五分

九鏡鐘表玩類

自鳴鐘

每值百兩 抽稅五兩

千里鏡

每值百兩 抽稅五兩

各種面鏡

每值百兩 抽稅五兩

時辰表

每值百兩 抽稅五兩

八音琴

每值百兩 抽稅五兩

十衣帽靴鞋類

棉汗衫及汗褲

每打臣 一錢二分五釐

上等棉襪

每十二雙 價

每十二雙 七分五釐

下等棉襪

每十二雙 價不及一雙兩

每十二雙 三分二釐

橡皮靴

每雙 八分

橡皮鞋

每雙 二分

十一布疋花幔類

原色布

長寬不過四十碼 不過四十英寸

重七磅

每疋 五分

卷一 通商門 稅則單照類 四十七 北洋洋務局編



各樣縐布

寸寬不過三十英寸  
長不過六十碼

每疋

二分七釐

各樣縐布

寸寬不過三十英寸  
長不過六十碼

每疋

三分五釐

各樣縐布

寸寬不過三十英寸  
長不過六十碼

每碼

三釐五毫

白色稀裂縐布

寸寬不過四十六英寸  
長不過四十二碼

每疋

三分二釐

蚊帳紗

寸寬不過九十英寸

每碼

一分

羅布

寸寬不過三十一英寸  
長不過三十一碼

每疋

九分

提羅布

印花袈裟布

寸寬不過四十六英寸  
長不過四十二碼

每疋

三分七釐

印花標布

寸寬不過二十英寸

每值百兩

抽稅五兩

印花標布

寸寬不過三十一英寸  
長不過三十碼

每疋

八分

印花羅布

寸寬不過三十一英寸  
長不過三十碼

每疋

九分

印花粗布

寸寬不過三十一英寸  
長不過三十碼

每疋

一錢八分五釐

印花紅布

寸寬不過三十一英寸  
長不過三十碼

每疋

一錢

通商門 稅則單照類

四十八

北洋洋務局



印花色布 長寬不過三十二英寸

雙面印花布 每疋 二錢五分 抽稅五兩

無花色布 長寬不過三十六英寸 每疋 二錢四分

有花色布 長寬不過三十六英寸 每疋 一錢五分

色斜紋布 長寬不過三十一英寸 每疋 一錢七分

色羅布 長寬不過三十一英寸 每疋 九分

色提羅布 每值百兩 抽稅五兩

色袈裟布 長寬不過四十六英寸 每疋 三分七釐

色粗布 長寬不過三十六英寸 每疋 一錢五分

香港染色布 長寬不過三十六英寸 每疋 一錢

色短布 長寬不過三十六英寸 每疋 二分二釐五毫

色標布紅布 長寬不過三十二英寸 每疋 六分

色標布紅布 長寬不過二十五英寸 每疋 一錢

尋常手巾	俄國染色棉剪絨	俄國原色棉剪絨	柳條棉剪絨	有花棉剪絨	長毛棉剪絨	短毛棉剪絨	短毛棉剪絨	短毛棉剪絨	色棉小呢	色棉小呢	各色棉法蘭絨	各色棉法蘭絨
不過四方一碼	土名慕絲錦寸寬 不過三十英寸	土名慕絲錦寸寬 不過三十英寸	寬不過三十英寸	寬不過三十英寸		寬過二十八英寸 不過二十二英寸	寬過二十八英寸 不過二十二英寸	寬過二十八英寸 不過二十二英寸	寬四英寸長十二英寸 不過二十碼	寬三英寸長十二英寸 不過二十碼	寬不過十五碼 不過三十碼	寬不過十五碼 不過三十碼
每打臣	每碼	每值百兩	每碼	每碼	每筋	每碼	每碼	每碼	每疋	每疋	每疋	每疋
二分	一分五釐	抽稅五兩	一分五釐	一分五釐	一錢一分	八釐	七釐	六釐	一錢七分	八分五釐	一錢三分	六分五釐

通商門 稅則單照錄 四十九 北洋洋務局編

面巾 寬不過十八英寸  
長不過四十八英寸

面巾 寬不過十八英寸  
長不過五十八英寸

他類棉布

棉花

棉線球

轆轤棉線 長五十碼

轆轤棉線 長一百碼

轆轤棉線 長二百碼

原色白色棉紗

色棉紗

製光紗

蘇棉帆布 寬不過三十六英寸

蘇布

每打臣 二分

每打臣 三分

每值百兩 抽稅五兩

每百觔 六錢

每百觔 三兩

每各羅斯 四分

每各羅斯 八分

每各羅斯 一錢六分

每百觔 九錢五分

每值百兩 抽稅五兩

每值百兩 抽稅五兩

每碼 一分

每值百兩 抽稅五兩

洋線袋布

每千碼

二兩八錢五分

棉毡

每條

三分

棉燈心

每百觔

二兩

冲絲繩

每百觔

三兩五錢

十二綢緞絲絨類

羽毛帶

每百觔

五兩

絲質假金銀線

每值百兩

抽稅五兩

真金銀線

每值百兩

抽稅五兩

棉質假金線

每觔

一錢二分五釐

棉質假銀線

每觔

九分

毛棉法蘭絨

寬不過三十三英寸

每碼

一分五釐

花毛羽綢

即義大 寬不過三十二英寸  
利絨 長不過三十二碼

每疋

三錢七分二釐

斜紋呢 寬不過七十六英寸

每碼

三分

毛棉小呢 寬不過六十四英寸

每碼 一分四釐

企頭呢 寬不過七十六英寸

每碼 三分

毛棉羽紗

每值百兩 抽稅五兩

哆囉呢 寬不過七十六英寸

每碼 四分七釐五毫

旗紗布 寬不過二十四英寸

每正 二錢

荷蘭羽毛 寬不過三十三英寸

每正 一兩

英國羽毛 寬不過三十一英寸

每正 五錢

法蘭絨 寬不過三十三英寸

每碼 一分五釐

花素羽綾 寬不過三十一英寸

每正 四錢五分

嗶嘰 寬不過三十一英寸

每正 二錢五分

大企呢 寬不過七十六英寸

每碼 四分七釐五毫

哈喇呢 寬不過七十六英寸

每碼 四分七釐五毫

小呢 寬不過六十四英寸

每碼 二分一釐

他類絨布

機器棉質空花邊 寬不過一英寸

每值百兩 抽稅五兩

機器棉質空花邊 寬過一英寸

每值百兩 抽稅五分

機器棉質空花邊 寬過二英寸

每值百兩 抽稅一錢

機器棉質空花邊 寬過三英寸

每值百兩 抽稅一錢六分六釐

機器空花邊 其中惟無絲料

每值百兩 抽稅二錢一分六釐

手織空花邊 其中惟無絲料

每值百兩 抽稅五錢

綢緞 有無絨花

每值百兩 抽稅二兩四錢

絲兼雜質綢 有無絨花

每值百兩 抽稅五兩

欄杆纜帶

每值百兩 抽稅五兩

絲質剪絨

每值百兩 抽稅五兩

海虎絨 棉底

每值百兩 抽稅六錢五分

絲兼雜質剪絨

每值百兩 抽稅二錢

每值百兩 抽稅一錢五分

通商門稅則單照錄 卷一 五十一 北洋洋務局

絨線

每百觔

五兩三錢

絨繩

每百觔

四兩

絨毡 老虎毯

每磅

二分

十三毡絨毯席類

棕毡

每打臣

一兩

臺灣蓆

每百條

五兩

蒲草蓆

每百條

五錢

草蓆

每百條

二錢二分五釐

日本蓆

每百條

四兩五錢

棕地蓆

寬不過三  
寸長一百六  
英寸

每捆

二兩七錢五分

草地蓆

寬不過三  
寸長四十六  
英寸

每捆

二錢五分

十四糖酒菓食物類

栗子

每百觔

一錢八分

杏仁

每百觔

九錢

外國藕粉

每值百兩

抽稅五兩

鹹猪肉及火腿

每值百兩

抽稅五兩

外國發酵粉

或罐

每重英平四兩

每打臣

八分三釐

外國發酵粉

或罐

每重英平六兩

每打臣

一錢一分

外國發酵粉

或罐

每重英平八兩

每打臣

一錢四分五釐

外國發酵粉

或罐

每重英平十二兩

每打臣

二錢二分六釐

外國發酵粉

或罐

每重一磅

每打臣

三錢三釐

外國發酵粉

或罐

每重三磅

每打臣

八錢一分

外國發酵粉

或罐

每重五磅

每打臣

一兩三錢五分

苡仁米

每百觔

三錢

荳

每值百兩

抽稅五兩

罐頭菓食



能卽食	每十二罐內	每罐半重	六分五釐
製卽食	每十二罐內	每罐半重	五分七釐
各類菓品	每百觔		六錢五分
外國龍鬚菜	每十二罐內	每罐半重	一錢一分八釐
外國玉米	每十二罐內	每罐重	五分四釐
外國豌豆	每十二罐內	每罐重	六分
外國豆角	每十二罐內	每罐重	五分四釐
外國茄子	每十二罐內	每罐半重	五分四釐
另裝各種洋菜	每百觔		五錢二分五釐
茄醬 蘑菇醬 小瓶	每打臣		五分四釐
茄醬 蘑菇醬 大瓶	每打臣		八分七釐
糖菓 或罐 每重一磅	每打臣		六分
糖菓 或瓶 每重兩磅	每打臣		一錢一分八釐

乾牛奶 每罐一磅

每箱四罐 二錢五分

奶報

每箱四罐 二錢三分

奶皮

每箱四罐 二錢六分

罐頭食肉

鹹肉及火腿

每十二罐內

每罐重 七分七釐

章肉及火腿

每十二磁罐內

每罐重 一錢四分四釐

牛肉

每十二磁罐內

每罐重 一錢四分四釐

碎肉

每十二磁罐內

每罐重 一錢

碎肉

每十二磁罐內

每罐重 一錢八分一釐

碎肉 不裝罐者

每百斤 七錢二分九釐

猪肉連扁豆

每十二罐內

每罐重 四分

猪肉連扁豆

每十二罐內

每罐重 七分五釐

猪肉連扁豆

每十二罐內

每罐重 八分五釐

肉脯	肉脯	雞肉脯	雞肉脯	肉湯	肉湯	雞雜碎	雞雜碎	各類舌頭	各類舌頭	各類舌頭	各類舌頭	各類舌頭
每十二罐內	每十二罐內	每十二罐內	每十二罐內	每十二罐內	每十二罐內	每十二罐內	每十二罐內	每十二罐內	每十二罐內	每十二罐內	每十二罐內	每十二罐內
每四罐重英	每八罐重英	每四罐重英	每八罐重英	每二罐重	每六罐重	每半罐重	每半罐重	每半罐重	每半罐重	每半罐重	每半罐重	每半罐重
二分二釐	四分二釐	四分二釐	七分二釐	一錢一釐	二錢四分四釐	五分一釐	八分	九分八釐	二錢四釐	二錢八分七釐	三錢三分三釐	四錢四分五釐

各類舌頭	每十二罐內	每罐重三磅	五錢一分五釐
各類舌頭	每十二罐內	每罐重四兩三	五錢四分五釐
另外各種罐頭肉	每十二罐內	每罐重半磅	五分二釐
另外各種罐頭肉	每十二罐內	每罐重一磅	六分三釐
另外各種罐頭肉	每十二罐內	每罐重二磅	一錢二分
另外各種罐頭肉	每十二罐內	每罐重四磅	一錢一分
另外各種罐頭肉	每十二罐內	每罐重六磅	三錢七分
另外各種罐頭肉	每十二罐內	每罐重十四磅	八錢一分
奶油	每百觔		二兩
假奶油 裝罐裝瓶者	每百觔		一兩四錢
假奶油 裝木桶者	每值百兩		抽稅五兩
奶酥	每值百兩		抽稅五兩
燒烤豬	每百觔		五錢

撻古聿

每百筋

三兩六錢

甜撻古聿

每磅

一分二釐

咖啡

每百筋

一兩

木耳

每百筋

一兩七錢一分五釐

白木耳

每筋

二錢五分

花生

每百筋

一錢五分

火腿

每值百兩

抽稅五兩

猪油

每百筋

六錢

荔枝乾

每百筋

四錢五分

金針菜

每百筋

三錢二分五釐

蓮子

每百筋

一兩

連殼蓮子

每百筋

四錢

桂圓肉

每百筋

五錢五分

桂圓	每百觔	四錢五分
粉絲	每百觔	三錢二分五釐
大麥芽	每百觔	三錢七分
鹹牛肉	每百觔	三錢七分五釐
乾鹹肉	每百觔	四錢七分五釐
洋菜	每百觔	一兩七錢五分
瓜子	每百觔	二錢五分
香菌	每百觔	一兩八錢
葡萄乾	每百觔	五錢
檸檬	每千枚	四錢
雜糧	免稅	
雜糧粉		
松子	每百觔	二錢
芝麻子	每百觔	二錢

第一頁 自通月 稅則單照類

五十五 北洋洋務局印

乾菜	鹹菜	酸菜	鼻煙	下等紙煙	上等紙煙	煙捲	罐頭煙絲	煙絲	煙葉	橄欖	白糖	冰糖	赤糖	醬油
				每千枝	每千枝									
				<small>兩價不過四</small>	<small>兩價不過四</small>									
每值百兩	每值百兩	每值百兩	每千枝	每千枝	每千枝	每千枝	每值百兩	每百觔	每百觔	每百觔	每百觔	每百觔	每百觔	每百觔
抽稅五兩	抽稅五兩	抽稅五兩	九分	五錢	五錢	五錢	抽稅五兩	九錢五分	八錢	一錢八分	二錢四分	三錢	一錢九分	二錢五分

汽水

大瓶十二  
小瓶十四  
五分

酒

汽酒

紅白淡酒

即酒力不  
過四度之酒

每箱  
大瓶十二  
小瓶十四  
六錢五分

紅白淡酒

即酒力不  
過十度之酒

裝者桶  
每加倫  
二分五釐

紅白濃酒

即酒力過  
十度之酒

每箱  
大瓶十二  
小瓶十四  
五錢

紅白濃酒

即酒力過  
十度之酒

裝者桶  
每加倫  
一錢五分

葡萄酒

每箱  
大瓶十二  
小瓶十四  
七錢

葡萄酒

裝者桶  
每加倫  
一錢七分五釐

威末酒

每箱  
十二瓶  
二錢五分

巴蘭地及畏士忌酒

裝者桶  
每加倫  
一錢二分五釐

巴蘭地酒

每箱  
十二瓶  
五錢

畏士忌酒

每箱  
十二瓶  
三錢五分



他類燒酒

每箱十二瓶 二錢

他類燒酒

裝者桶 每加倫 九分

火酒

每加倫 二分八釐

啤酒 蘋果酒 梨酒

每箱 大瓶十二 小瓶二十四 八分五釐

啤酒 蘋果酒 梨酒

裝者桶 每加倫 二分

黑啤酒

每箱 大瓶十二 小瓶二十四 一錢

黑啤酒

裝者桶 每加倫 二分五釐

蜜酒

每值百兩 抽稅五兩

日本酒

裝者桶 每百觔 四錢

日本酒

每箱 大瓶十二 小瓶二十四 一錢一分

蛇蔴

每值百兩 抽稅五兩

十五銅鐵鉛錫類

錫

每百觔 七錢

黃銅

條

每百觔 一兩一錢五分

螺螄門套

每百觔 一兩一錢五分

箔

每百觔 一兩六錢七分五釐

釘

每百觔 一兩一錢五分

螺螄釘

每值百兩 抽稅五兩

片錠

每百觔 一兩一錢五分

管

每百觔 一兩一錢五分

絲

每百觔 一兩一錢五分

紫銅

條

每百觔 一兩三錢

螺螄門套等

每值百兩 抽稅五兩

錠

每百觔 一兩一錢七分五釐

鐵	馬口鐵渣滓	鐵及馬口鐵渣滓	鐵渣滓	白銅絲	白銅片	絲	管	小釘	板	片	釘
洋鐵大塊器物											
<small>即如鐵等類</small>											
每百觔	每百觔	每百觔	每百觔	每百觔	每百觔	每百觔	每值百兩	每值百兩	每百觔	每百觔	每百觔
二錢六分五釐	五錢	三錢	一錢六分	一兩五錢	二兩二錢	一兩三錢	抽稅五兩	抽稅五兩	一兩一錢七分五釐	一兩三錢	一兩三錢

生鐵	他類釘	絲釘	支	磚	繩	廢磁絲段	練	生鐵塊	螺螄門套	條	墩座	肘角
每百觔	每值百兩	每百觔	每百觔	每百觔	每百觔	每百觔	每百觔	每百觔	每值百兩	每百觔	每百觔	每百觔
七分五釐	抽稅五兩	二錢	一錢四分	七分五釐	一錢四分	一錢三分	二錢六分五釐	一錢四分	抽稅五兩	一錢四分	四錢	一錢四分

卷一 通商門稅則單照類 五十八 北洋洋務局纂輯

中華民國二十六年

管

每值百兩 抽稅五兩

碎片

每百觔 一錢一分

片

每百觔 一錢四分

軌

每百觔 一錢二分五釐

錢

每百觔 二錢五分

螺螄

每值百兩 抽稅五兩

小釘

每百觔 四錢

絲

每百觔 二錢五分

錚鐵

螺螄門套

每值百兩 抽稅五兩

廢磁絲段

每百觔 一錢三分

瓦紋片

每百觔 二錢七分五釐

平片

每百觔 二錢七分五釐

鋼片	鋼條	鋼柱	白鉛	水銀	假銀	鉛管	鉛片	鉛塊	舊鐵	絲	絲段	管
			並應查照善後章程第三款辦理									
每百觔	每百觔	每百觔	每百觔	每百觔	每百觔	每百觔	每百觔	每百觔	每百觔	每百觔	每百觔	每值百兩
二錢五分	二錢五分	二錢五分	三錢七分五釐	四兩二錢八分	二兩六錢	三錢七分五釐	三錢三分	二錢八分五釐	九分	一錢三分	二錢五分	抽稅五兩

卷一 通商門 稅則單照類 五十九 北洋洋務局彙編

器具鋼料

鋼絲及鋼繩

鑲錫

錫箔

錫片及錫管

錫塊板

小鐵釘

有花馬口鐵片

無花馬口鐵片

襯鍋白鉛板

白鉛粉

白鉛片

十六珍珠寶石類

每百觔 七錢五分

每百觔 七錢五分

每值百兩 抽稅五兩

每值百兩 抽稅五兩

每百觔 一兩七錢二分五釐

每百觔 一兩五錢

每百觔 四錢

每百觔 三錢五分

每百觔 二錢九分

每百觔 六錢

每百觔 四錢

每百觔 五錢二分

琥珀	每百觔	三兩二錢五分
珊瑚	每觔	一兩一錢一分
珊瑚珠	每觔	七錢五分
次碎珊瑚	每百觔	五錢五分
瑪瑙	每百塊	三錢
瑪瑙珠	每百觔	七兩
玳瑁	每觔	四錢五分
鍍水銀玻璃	每方 <small>一英尺</small>	二分五釐
玻璃磚	每值百兩	抽稅五兩
車過玻璃片	每箱 <small>丁一百英尺</small>	三錢五分
玻璃片	每箱 <small>丁一百英尺</small>	一錢七分
花石	每值百兩	抽稅五兩

十七 纓皮牙角羽毛類



象齒及象牙牀

每百觔 三兩

象牙

每觔 一錢七分

馬鬃

每百觔 一兩四錢

馬尾

每百觔 二兩五錢

牛角

每百觔 三錢五分

鹿角

每百觔 一兩五錢

犀角

每觔 二兩四錢

小牛皮

每百觔 七兩

生牛皮

每百觔 八錢

色皮

每百觔 七兩

牛皮

每百觔 二兩五錢

駕馬皮

每百觔 三兩

小羊皮

每百觔 七兩

鞋底皮	每百觔	二兩五錢
磨光皮	每百觔	七兩
他類皮	每值百兩	抽稅五兩
海馬牙	每值百兩	抽稅五兩
畜蹄	每百觔	一錢二分五釐
翠毛片	每百片	二錢五分
全翠毛	每百副	六錢
孔雀毛	每值百兩	抽稅五兩
魚骨 <small>真假</small>	每值百兩	抽稅五兩
獾皮	每百張	二兩
熊皮	每值百兩	抽稅五兩
海驃皮	每值百兩	抽稅五兩
鹿皮	每值百兩	抽稅五兩

狗皮

每值百兩 抽稅五兩

曬乾狐狸腿

每百對 三錢五分

火狐皮

每張 一錢三分七釐

山羊皮

每百張 二兩五錢

山兔皮 即野貓皮

每值百兩 抽稅五兩

羔皮

每百張 二兩六錢五分

獺皮 即水獺皮

每百張 八兩

猓獬皮

每張 二錢二分五釐

貂皮 即貂奴皮

每值百兩 抽稅五兩

兔皮

每值百兩 抽稅五兩

貉獾皮 即貉皮

每百張 二兩

貂皮

每值百兩 抽稅五兩

海狗皮

每值百兩 抽稅五兩

棉羊皮

每百張 三兩

灰鼠皮 帶尾不帶尾

每值百兩 抽稅五兩

灰鼠尾

每百個 二錢

狼皮

每百張 十二兩五錢

每英尺 卽一幅地

合英十二寸 卽十二因制

每英碼 合英三尺

卽英三十六寸

每打臣 卽十二個

每各羅斯 合十二打臣 卽一百四十四個

每英平一磅 合英平十六兩

每英平四磅 合華三觔

行船門 行船類

外務部咨送西江通商行船章程暨江門關商船進出起下貨物條款均應先行試辦文 三月

爲咨行事光緒三十一年三月初一日據總稅務司申稱西江行船章程一事前因該處輪船向有三項一係內港行駛之船一係通商口岸來往之船一係外海來往之船各有各章雖經照辦數年仍有未盡妥善之處曾飭粵海等關稅務司妥擬具覆業於光緒二十九年十二月十九日申明在案茲據粵海等關稅務司擬就西江通商章程一通請爲酌核訂辦前來總稅務司查所擬各節尙屬周妥其大意與近年辦法無少差異並與光緒二十四年修改長江章程極屬相符且由駐廣州各國領事亦頗允可現擬先行試辦一二年查酌情形可否作爲定章再議合將此項章程附呈鑒核再又據江門關稅務司送到該關各國商船進出起下貨物條款該處領事官等均無異議亦可先行試辦理合一併送呈鈞閱等因本部查總稅務司所呈西江通商章程暨江門關商船進出起下貨物條款均尙妥協應卽先行試辦俟察酌情形一二年後再行作爲定章除劄覆總稅務司遵照外相應鈔錄章程條款咨行

貴督查照可也須至咨者

右咨兩廣

附錄西江通商行船修改章程

第一條 凡以前所有頒行之西江通商章程現在一律作為廢紙

第二條 凡有約各國之商船准在後列之西江通商四口往來貿易

門三水梧 惟輪船並准按另訂之專章在後列之各處路經之埠起下貨

州四處 物即甘竹白土口肇慶羅 亦准在後列之容奇馬甯九江古勞永安 十處

定口德慶都城六處 搭客之埠上落搭客起下行李惟行李內不得夾帶應稅之物違者即將

行李充公

第三條 凡船隻欲往西江貿易者均須帶有軍火准照此等照式由海關

填明給與該船由該船主於照上簽名為據凡鎗砲刀劍等類並火藥重

數該船用以自衛者俱於照上一一註明以便隨時呈繳查驗

第四條

甲 凡在西江貿易之商輪現分爲三項

一爲內港輪船前赴准往內港某某處貿易者

二爲由省城或江門或三水常川駛往西江上游各埠貿易之江輪船

三爲由港澳等處洋埠來上西江貿易之輪船

乙 凡划艇釣船及華式船隻等類

第五條 以下十一款專論輪船

一內港輪船必須遵照內港行輪章程毋得違犯

二常川貿易之江輪船不能離兩廣水界由省城或江門或三水專往通商各口或路經各埠貿易並於搭客之埠來往載客者應將船牌呈交領事官如無領事官卽呈交粵海關或江門關或三水關稅務司查收稅務司接到船牌或領事官公文立卽發江照一紙載明船名國旗噸數該照無論何月發給總以西歷十二月三十一號作爲限滿至期仍須赴原發照之關將照繳回註銷或請續發亦可

三由港澳等處洋埠前往西江之輪船務須先由磨刀門或由橫門或由省城方能轉入西江

甲 若經由磨刀門入西江則必須先到拱北關之馬驢洲分卡稟報並將船上所載各貨及前往何處一一列明進口艙口單內呈由該分卡派員查驗並察看軍火數目然後發給江門准單該輪一經領到此單立即開行不准停留亦不准再行上下客貨及到江門即將該准單呈繳如欲再駛往江門以上須將船牌呈交領事官如無領事官即呈交稅務司查收稅務司接到船牌或領事官公文立即特發西江准照一紙載明船名國旗噸數與該輪收執如無此照則該輪除原到之通商口岸不得前往西江通商口岸或路經之埠或搭客之埠至該輪駛回江門所有稅鈔俱已完清或有已在他口完稅之憑單則該輪即將特發西江准照繳回註銷而該關即發清關單並將該輪船牌及馬驢洲發給赴江門之准單一併交回該輪可即



開行駛過磨刀門或橫門其辦法如下文乙條若過磨刀門則將原領赴江門准單繳回馬騮洲分卡呈驗註銷並將船上所有各貨一列明出口艙口單內呈交該分卡查驗

乙 若經由橫門入西江則必先到橫門分卡稟報一如上文甲條所載章程辦理視其報往江門或三水即照發指定之准單該輪一經領有此單即須遵照指定路程立即啓行前往不准停留亦不准再行上下客貨及至行抵所指之口時即將准單呈繳如欲再往西江別處該輪即將船牌呈交領事官如無領事官即呈交稅務司查收稅務司接到船牌或領事公文立即特發西江准照一紙載明船名國旗噸數與該輪收執如無此照則該輪除原到之通商口外不得前往西江通商口岸或路經之埠或搭客之埠至該輪駛回原口之時所有稅鈔俱已完清或有已在他口完稅之憑單則該輪即將特發西江准照繳回註銷而該關即發清關單並將該輪船牌及橫門

分卡所發指赴江門或三水准單一併交回該輪可即開行駛過橫門或過磨刀門其辦法如上文甲條若過橫門將原領赴江門或三水准單繳回橫門分卡呈驗註銷並將船上所有各貨一一列明出口艙口單內呈交該分卡查驗

丙 若經由省城入西江須立即開行過虎門而去不准停留亦不准再行上下客貨並將船牌呈交領事官或交粵海關稅務司查收以便領取特發西江准照如無此照則不得前往西江通商口岸或路經之埠或搭客之埠至該輪駛回省城之時所有稅鈔俱已完清或有已在他口完稅之據即將特發西江准照繳回本關即發清關單並將該輪船牌交回

四常川貿易之江輪船及由洋埠來之輪船除第二條章程內指明之通商口岸並路經之埠外不得在西江別處起下貨物如違此例即照條約所載沿海各處私作貿易之例辦理

五常川貿易之江輪船及由洋埠來之輪船往西江通商口岸四處者凡報關清關起貨下貨均照沿海各通商口岸章程一律辦理並須遵照沿西江各關向章辦理

六常川貿易之江輪船及由洋埠來之輪船所載貨物徵稅辦法

甲 外洋貿易

甲 貨物由外洋來通商口岸者須於起貨之通商口岸完納進口正稅

乙 貨物由外洋來路經之埠者須於入華境之第一通商口岸即江門三水或省城完納進口正稅

甲 貨物由通商口岸往外洋者須於下貨之口完納出口正稅

乙 貨物由路經之埠往外洋者須於該船原領西江准照之口即江門三水或省城完納出口正稅

乙 本土貿易

甲 貨物由通商此口往通商別口者須於下貨之口完一正稅起貨之口完一半稅

乙 貨物由通商口岸往路經之埠如中途經過通商口岸者須於下貨之口完一正稅並一半稅如中途未經過通商口岸者祇於下貨之口完一正稅

丙 貨物由路經之埠往通商口岸而中途已經過通商口岸者則於起貨之通商口岸完一正稅及一半稅如中途並無經過通商口岸者祇於起貨之通商口岸完一正稅

丁 貨物由此路經之埠往彼路經之埠而中途經過通商口岸者即於該通商口岸完納正稅

七凡船鈔每四個月完納一次係於船鈔執照滿期之時即於行抵之第一通商口岸完納

八所有稅鈔俱照他處通商口岸一律完納復出口之貨並洋貨入內地

土貨出內地俱照海關向章辦理若土貨運至通商口岸於十三個月內復出口運往洋埠而該貨包頭記號並未私自更改拆動者所有原納稅數除出口正稅外餘銀給還

九凡由洋埠准入出西江之輪船路程

一由磨刀門入江

一由橫門入江則須經黃蓮江馬甯江取道而入

一亦可經由省城前往西江若由省城則須與常川貿易之江輪船同

走下文指定之路如蓮花山沙灣江大良江馬甯江

見英國水師圖  
第二千五百六

十二號取道而入西江至若駛回外洋或回省城之時亦須遵由以上

路程行駛

十凡行西江船隻入江及往來貿易之時海關人員均可隨時將該船貨艙封閉被封以後該船如未到欲起下貨物處所之先不得擅自拆動艙封凡在西江貿易之船如遇巡船及他項關船若索閱船牌江照等

項務須呈驗如有必須查驗之處亦可由關派役登輪搜檢或沿途押送

十一凡船隻不由指定路程出入西江或於江門省城之間或虎門或江門等處查出不遵原定路程行駛者則必須議罰所罰之款不過五百兩若船隻如此違章或於西江路上查出或於馬騶洲或橫門分關界內查出未經照章領有船牌江照等項即照條約所載沿海各處私作貿易之例辦理

凡駛回洋埠之輪船如不將原領赴江門或三水之准單至馬騶洲或橫門分關呈繳註銷者則必須議罰所罰之款不過一百兩

凡常川貿易之江輪船如有違犯西江各關章程者初次照通商口岸頒行罰例議罰二次則將准照撤銷不准往西江貿易若經本關封船之後該輪私自開船或毀爛封條則必須議罰所罰之款不過五百兩

第六條 凡划艇釣船及華式船隻等類准在西江通商口岸貿易惟不准

在路經之埠或搭客之埠貿易

甲 划艇等類如係洋商之船持有本國之船牌懸掛本國之旂號若欲往西江通商口岸貿易者即將船牌呈交領事官如無領事官即呈交江門或三水粵海關稅務司處請領西江准照照章報關起下貨物完納稅項並照章請領各項單照及遵依指定路程行駛如有違犯關章即照由洋埠常川往來西江之輪船一律罰辦

乙 凡釣船等如係洋商之船並未持有本國之船牌即無懸掛國旂之理應於本口稅務司處請領關牌所有報關起下貨物完納稅項等事俱照划艇等船辦法辦理如有違犯關章亦照式罰辦

丙 凡由洋商雇用之華式船隻祇准裝載實係洋商自置之貨由通商此口赴通商彼口須於稅務司處請領專牌由該洋商出具切結呈關存案該切結聲明該船所載確係洋商自置之物實係運往通商某口起貨並在彼口完納稅項等情倘該船不按照辦理及該貨非運某口

在彼完稅等事該關稅務司嗣後即可不發此項專牌交該商執領此項船隻所有報關起下貨物完納稅鈔等事俱照划艇釣船等辦法辦理

以上章程嗣後如有窒礙之處可隨時酌量更改以歸妥善

附錄江門關商船進出起下貨物條款

第一款 凡來往江門貿易船隻按照光緒三十年所定西江章程暨各關向章並通商條約辦理其內河輪船須照內河章程行駛

第二款 凡船隻暨內河輪船起下貨物務遵理船廳指定之處照章停泊非經理船廳核准者不得擅移

各船停泊界限

- 一江門鎮之西南角卽文武廟東西直線之內
- 一江門河之東口大河面卽鯉魚山東北直線之內
- 一江門河之西口大河面卽芝山村馬頭西南直線之內



輪船停泊界限

一自本關前一帶河面至江門河口止

一如輪船進口時尙未停泊以前一切撥船舳板均不准駛傍該船

第三款 凡本口撥船應在本關掛號並須用華英兩項字將號數於船上大書明顯

第四款 凡船隻起卸貨物或上下壓載之石鐵等件暨搭客及行李均須領有准單如查出並無准單私行起卸上下或改行過載者即應查拏入官其領有准單者祇准由早六點鐘至晚六點鐘起卸上下此外或於夜間或禮拜日暨照章封關之期若無專單均不准起卸上下

第五款 凡船隻艙口單必須列明各項貨色號數倘有虛假之處即將該船主究罰如在船上查有貨物未經列入艙口單者即應查拏入官

第六款 凡船隻進口或由本國領事官代爲報明本關或將往來西江輪船牌照暨進口艙單及船鈔執照呈關查核其由通商口岸來者並將該

口總單呈繳隨由各貨主將其貨色件數兩價值號數等情用華英文開列報單呈關請領起貨准單即將該貨或卸入本關掛號之撥船直赴本關馬頭候驗或妥具保結卸入囤積商棧船內呈請派人往驗俟由關驗明後領取驗單完清稅銀方能放行

第七款 凡欲出口之各貨須先由貨商開單將貨色件數兩價值號數逐件開明報關並將貨物運赴海關馬頭請驗隨由關發給驗單完納出口稅銀方能發給准單下船

第八款 凡各貨起下清完遵納各項稅鈔即由本關發給紅單領回船牌等件該船方准開行出口應由本關將該船艙口封閉並可派員隨同該船往返西江

第九款 凡欲下船之貨已經領有准單因船載已滿復行退回必須報關候驗方准起去

第十款 凡船隻進口倘有軍器等件未領本關之軍器專照不准擅起若

有火藥炸裂等物及特製炸藥之料一經進口須在鯉魚山之東即本口停船界外停泊並在桅上懸掛紅旂至應如何起卸須候海關指示遵行

第十一款 凡進口洋貨該商可將置貨原單呈關查核倘置貨原單內未將水脚保險等費開列明晰即由本關按照該單貨價再加一成核算值百抽五之稅數惟此單亦可不認爲市價由本關自行估值核稅

第十二款 凡洋商雇用民船除將自置之貨由此通商口運至彼通商口外不准另作別用該商必須赴關立具保結請領專牌等件備查

第十三款 凡船隻之在本口內者該船主不得任令船上人等將壓載重物以及煤渣炭屑等類亂棄入河

第十四款 凡商人欲在口內建設浮樁須先報明理船廳察看地方及所安該樁之錨練是否妥當方准建設如遇有無船繫纜之樁應由理船廳隨時酌量諭令別船停泊

第十五款 凡輪船一經入口即須緩駛

第十六款 凡在口內之船除照各國所定免碰章程應放汽號俾人警備外不准無故將此項汽號妄自放用

第十七款 凡船隻進口應由船主將該船於路在何處見有礁石何處見有淺水何處水道見有變更等情報知理船廳

第十八款 本關除禮拜日暨照章封關日外每日午前十點鐘開關至午後四點鐘封關所有本日欲行出口之船其呈遞船單請領下貨准單等事應在三點鐘以前赴關辦理以免延誤至投遞各項公文信函必須寫明呈交本關稅務司收開庶無錯誤

以上各款辦法倘日後查有窒礙之處可隨時酌量刪改增添以歸妥善外務部咨送萬國海船免碰章程新增第八款引水輪船懸燈及第九款漁船應用燈號新章文 八月

爲咨行事光緒三十一年八月二十三日准英薩使函稱行海船隻免碰章程一事光緒二十二年竄前大臣曾有文函往返各在案茲准本國外部咨

漁船所用燈號及引水輪船懸掛之燈現立新章於一千九百零六年五月初一日作爲海船免碰章程第八第九各款施行附送章程兩件希中國政府照允以便在中國沿海各處同日舉行等語合將英文章程二紙送請轉致南北洋大臣暨總稅務司酌查並見覆等因前來查此項章程前於光緒二十二年經總理衙門咨行南北洋大臣副行總稅務司核覆在案茲准前因除咨行總稅務司外相應將譯就章程一件咨行貴大臣查照酌核聲覆可也須至咨者

右咨南北洋

附譯萬國海船免碰章程新增第八款引水輪船懸燈新章

第八款 帶水船在本段洋面帶水之時不用他船應用之燈但在桅頂懸一白燈務使四周能見又隔少頃須顯上射之燈或一點或多點但不得過十五分鐘之久

本船行近他船或他船行近本船之時卽燃備用之船旁燈每隔少頃卽

須閃動使知本船所在但其綠燈不得顯於左而其紅燈不得顯於右  
帶水船應靠他船接帶水人上船者可將白燈示之不必懸於桅頂又可  
另備一燈一邊爲綠玻璃一邊爲紅玻璃用如上法不必用上所云之色  
燈

帶水汽船專爲帶水人領有帶水官或帶水會之執照文憑而雇用者當  
在本段帶水而非停泊之時除照各帶水船備用各燈外應在桅頂白燈  
下八英尺懸一紅燈務使四周能見且當黑夜氣清之時相距至少二英  
里遠亦能望見又當行船之際須掛船旁色燈

當在本段帶水或停泊時除照各帶水船備用各燈外須掛上文所云之  
紅燈但不用船旁之色燈

帶水船非在本段帶水之時其所用燈與他船按噸區別之例無異

附譯萬國海船免碰章程新增第九款漁船應用燈號新章

第九款 凡各漁船當駛行之時若本條內載明無須懸掛下列各式之燈

卽應懸掛與本船噸數相等之船隻所用

一凡蔽面之船當夜內捕魚之時所用之

五十英尺之遠卽須懸掛圓式白燈一

當與他船相近之時再行添掛白燈一

英尺並須懸掛於網具所伸之方向蔽

二除蔽面船之外凡用浮網捕魚之船當

之處懸掛白燈二個此二燈上下相離

十五英尺平離不得少過五英尺亦不

須在網具所設之方向兩燈均須懸於

少三英里之遠可以易見凡二十噸以

韓國海濱之時亦可用低處懸懸之

於該處懸一白燈並令此燈至少於一

三除蔽面船之外凡各船以釣絲捕魚之

之情形停留未行即須懸掛用浮網捕魚之船所用之燈如所用之鈎絲或伸出船前或在船後拖帶即須懸掛汽船或帆船駛行時所用之燈當在地中海或日本韓國海濱之時如此等船隻重不過二十噸者亦可不用低處應懸之燈惟與他船相近之時則仍須於該處懸一白燈並令此燈至少於一海里之外可以易見

四凡汽船拖帶網具於海底即須按第二條之第一節所載之白燈應懸之處懸掛白綠紅三色燈一個並於三色燈之下離三色燈至少不過六英尺至多不過十二英尺之處另掛白燈一個使四方可以易見若係帆船即須懸掛白色燈一個使四面均可易見當與他船相近之時再於明顯之處添掛閃燈或火把一個以防相碰

此節內所言之燈須於至少二英里之遠可以易見

五撈蚌船及他船之用拉網者應行備帶及懸掛之燈之式樣與小漁船所用者同



六凡大小各漁船不論何時除本款所載應行備帶並懸掛各燈外可添用搖光燈一具

七凡大小漁船長在一百五十英尺以內者於停泊時應懸掛一白色之燈以週圍至少一英里遠之海面能見者爲合式

凡漁船之長在一百五十英尺或一百五十英尺以外者於停泊時應懸掛一白色之燈以週圍至少一英里遠之海面能見者爲合式並應再懸一第二款內所載此項船隻應掛之燈

此等船隻長或在一百五十英尺或以外或以內若配有漁網或他項打魚器具於行近他船時應於停泊燈號以下至少三英尺處添掛一白色之燈此燈至少應距離五英尺之遠向漁網或他項打魚器具之處懸掛

八凡大小船隻若於打魚時因器被石塊阻滯或他項阻窒而逗留之白晝應扯下第十條所載應用之白晝記號夜間用停泊之燈號凡濛雨

雪霧暴雨之際亦用停泊之號

見第四條及第十五款之末段

九凡濛雨雪霧暴雨之際用漂網之船而與網附聯者暨用各項拉網之船以及用繩線打魚之船之已將繩線撒出者如載重總數在二十噸或二十噸以上者應於每一分時內鳴笛一次汽船用汽笛帆船用霧笛每鳴笛一次亦必搖鐘一次其漁船載重在二十噸以下者不必用以上所言之記號惟應用他項應用之聲號於每一分時內鳴一次十凡大小漁船用網或繩線打魚時遇有他船駛近白晝應以籃或他項最易看視之標記相示以使該船知其所豫之處凡大小船隻停泊時如在海內設有打魚器具他船駛近時亦用此項標記在該船經過之本船旁面相示

凡船隻之應備帶及懸掛本款載明之燈號者即不必攜帶第四款第一條及第二款末段內所載之燈號

## 行船門 內港行船類

九江關道稟洋商駛行內港小輪擬請飭遵本口專章不裝貨物以保關稅  
文五月

敬稟者竊查江西內港行駛小輪前於光緒二十一年間據華商福康公司  
稟奉

前署督憲張奏准在潯創設誠前升道當因九江姑塘兩關所徵常稅定額  
止收船料鹽茶竹木五項不收百貨創行小輪原爲利

國便民擴充商務之意既須利益商民亦必無傷

國課方昭公允而爲盡善卽與議明小輪祇准拖船搭客不准裝貨嗣於光緒  
二十二三等年先後奉

前撫憲行准

總理衙門咨附

奏請准各省內河行駛輪船擴充商務一片鈔錄原奏咨行查照又奉咨鈔行  
准總稅務司擬議通商省分內河駛行華洋小輪章程內載小輪船在各口

裝載應稅之貨駛赴內港報明海關核定照完出口稅又載以上所擬足爲現時管理新類輪船之章若因別項情勢須另訂專章則由地方官隨時酌定一面詳明上憲立案又奉行准咨鈔總稅務司續訂章程內載嗣後應行修改之處即可隨時酌情改訂等因經明前升道於光緒二十五年夏間查照總稅務司原章就本口情勢另訂專章四條載明嗣後添設小輪無論華商洋商均照福康公司章程一律拖船搭客不裝貨物並聲明前項章程爲本口駛行內河小輪專章詳奉

前撫憲咨明

總理衙門立案並詳報

前督憲在案所定章程商民均稱公允歷年以來英商順昌洋行華商和濟公司豫章商輪公局礦務公司見義公司等先後購置小輪來滬行駛悉照詳定章程拖船搭客不裝貨物從無稍有違背近年關稅加以整頓剔除積弊收數得有加增不致遞年虧短本年五月初一日接九江關稅務司李明

良照會光緒二十四年所訂內港行輪補續章程第九條內准來往港口輪船裝貨本有明文當時以本口情形與他口不同曾經前關道詳擬章程以此項內港輪船祇准載客拖船不准裝運貨物申請

總理衙門核准在案數年以來本口因無洋商設立內港行輪故無人爭較此事復查光緒二十八年華英兩國商約大臣所訂續議內港行輪修改章程第八條所載此項輪船由內地駛回口岸並准報明海關在沿途此次所經貿易各埠上下客貨是內港輪船足可裝貨日前准英國領事官樂偕同英商太古行東來關聲稱該行派有行駛內港輪船一隻往來省潯裝運貨物並查詢運貨辦法本稅司示以商約章程樂領事以商約既載明文自應照約辦理又有日本郵船會社經理人亦擬派輪運貨本稅司以本口情形雖屬不同然商約既載有明文似應以約章爲重免爲洋商有所藉口照請轉稟核辦前來職道伏查泰西各國來華貿易指定江海各口通商互市應得權利亦至通商各口而止各省內地既非通商地界則內地應有權利自

亦不能攬奪各省內港准行華洋各商小輪本爲約外之事中國自欲擴充商務故

總理衙門專案奏准但求無損釐稅有益商民

國家加意維持藉示惠恤故總稅務司原訂章程聲明若有別項情勢須另訂專章准由地方官隨時酌量詳請立案厥後迭次呈文總稅務司亦稱予以照舊征收稅釐之權華洋一律通行光緒二十八年商約續議內港行輪修改章程亦不過本之總稅務司原章酌量修改總稅務司所訂原章既未撤銷則各口原有專章亦應並行不悖且內港權利非通商分所應得故行輪章程亦祇附訂約後此理甚爲明顯九江常關既不徵收貨稅船料卽爲稅額大宗內港暢行小輪民船載人貿易已盡爲所奪倘再裝貨則民船生計毫無九姑兩關船料亦歸無着固與擴充商務予以照舊征收稅釐之意不符且順昌洋行在潯行駛小輪已歷數年遵照定章拖船搭客並不裝運貨物亦並非本口先無洋商行駛小輪英商太古洋行日本郵船會社來潯行

駛小輪事同一律似應遵照本口專章一體拖船搭客以免兩歧而保關稅比與李稅司商定飭令該英商太古洋行先照向辦章程往來行駛一面由道稟請核示現在該行輪船業已來滬開班行駛所有九江一口情形與他處不同內港小輪似應遵照本口專章不裝貨物緣由是否有當理合鈔錄二十五年詳定專章稟請

俯賜察核批示祇遵並懇飭行總稅務司轉飭九江關稅務司諭飭該商一體遵辦實爲公便

右稟外務部

附錄九江口華洋各商行駛內河小輪酌定專章

一江西內港從前本無小輪行駛嗣於光緒二十一年奉

前署督憲張奏准華商福康公司創行小輪當經前道體察情形會商該公司酌擬防弊查驗章程移經善後局詳奉批准立案辦理以來於商情尙屬妥洽此次奏准華洋各商於通商省分內港行駛小輪九江一口其

完稅報驗各事應照福康公司小輪一律辦理以杜流弊而昭公允

一 小輪在九江及內港往來貿易應先赴關報明掛號入冊照章請領關牌方准行駛其牌由監督蓋印由稅務司簽字每年換領一次如只在口內行駛上不出二套口下不過湖口無庸每次赴關呈報若欲前往省城等處內港須先赴關請領准單並於出口回口時一體報關查驗無關牌及不領准單者照私作貿易例罰辦

一 內港准行小輪原爲擴充商務期增稅餉起見自應統籌兼顧方符定章且九江原設常關係專徵船料鹽茶竹木五項稅課與他口情形迥異若小輪裝載貨物則侵佔民船生計常關無船料可收於稅餉大有關礙故福康公司創行小輪時卽與之商明祇能拖船搭客不准裝貨嗣後添設小輪無論華商洋商均應照福康公司章程一律辦理違者照章罰辦並將關牌撤銷

一 內河小輪往來貿易務以信義爲重不得任聽水手人等夾帶貨物及違



禁私貨其艙外及篷頂祇准安放行李並零星物件不准令客搭坐至拖帶貨船應由小輪公司將拖船幾隻裝載何項貨色若干先行開具總單赴常關報候驗明應完稅者照章納稅如有包攬偷漏情事除將拖船扣留罰辦外並將該小輪照章議罰以重稅課

以上章程四條係爲本口駛行內河小輪專章其常關查驗等辦法應照前定福康公司小輪章程一律辦理理合登明

乙巳年交涉要覽上篇卷二目錄

章程

獄訟門 捕務類

頁數

德使穆函送北京使館界內巡警各項章程文十一月

〇一〇〇〇

附錄北京使館界內道路章程

〇一至〇二

附錄北京使館界內巡捕章程

〇二至〇三

附錄北京使館界內東洋車夜行遵守規條

〇三〇〇〇

巡警部咨送北京暫行交通規則請轉照德使飭遵並詳陳辦理拘留德兵

情形文十二月

〇四〇〇〇

附錄北京暫行交通規則

〇四至〇五

濟南商埠巡警章程

〇五至一〇

聘募門

外務部咨湖南礦務局訂聘德國礦師柯和柯馬格合同准予立案文八月

附錄湖南礦務局訂聘德國礦師柯和合同

一〇〇〇〇〇

附錄湖南礦務局訂聘德國礦師柯馬格合同

一〇全一二

山西農工總局續留日本教習合同 三月

一二至一三

傳教門 傳教類

一三至一五

陝撫曹咨粵省前訂整頓教務章程請申明轉飭奉行文 三月 一五至一七

傳教門 郵款類

甯夏將軍等咨送三盛公教案議結賠款合同文 十月

一七〇〇〇

附錄三盛公教案議結賠款合同

一八〇〇〇

債借門

外務部奏議定付還賠款辦法與各國使臣互換照會摺 六月 一八至二〇

附錄議定付還賠款辦法條款

二〇至二一

鐵路門

鐵路大臣盛等會奏京漢鐵路續借尾款合同摺 七月 二二至二三

附錄京漢鐵路續借尾款合同 二二三至二四

鐵路大臣盛奏中葡會訂商辦廣澳鐵路合同摺 正月 二四至二六

附錄中葡會訂商辦廣澳鐵路合同 二六至三一

附錄外務部覆葡使照會 三一〇〇〇

署東撫胡咨中德會議接修小清河叉路合同請核准施行文 二月 三一一至三三二

三一一至三三二

署東撫楊咨中德會訂接修小清河叉路合同請查照備案文 四月 三三二至三三三

三三二至三三三

附錄中德會訂接修小清河叉路合同 三三三至三四

礦務門

商部奏擬訂各省礦政調查局章程摺 十一月 三四至三五

附錄奏定礦政調查局章程 三五至三九

北洋大臣袁奏直隸臨城礦務局與比公司訂立借款合同合辦情形摺

二月

三九至四一

附錄直隸臨城礦務局與比公司訂立借款辦礦合同 四一至四六

附件一 津海關道梁致蘆漢公司沙多代理人馬棉函稿 四六〇〇〇

附件二 蘆漢公司沙多代理人馬棉覆津海關道梁函稿 四六至四七

### 國法門

財政處等會奏整頓國法酌定各省通行章程摺 七月 四七至四八

附錄奏定整頓國法各省通行章程 四八至五〇

### 郵電門 郵政類

外務部咨中德郵政局議訂互寄郵件暫行章程文 十一月 五一〇〇〇

附錄中德郵政局議訂互寄郵件暫行章程 五一至五五

附譯德國穆大臣與總稅務司照會 五五至五六

附譯總稅務司覆德國穆大臣照會 五六至五七

總稅務司赫申中法郵政局會訂互寄包裹暫行章程文 三月五七〇〇〇

附錄中法郵政局會訂互寄包裹暫行章程 五七至六一

總稅務司赫申中英郵政局會訂互寄郵件暫行章程文 三月六二〇〇〇

附錄中英郵政局會訂互寄郵件暫行章程 六二至六六

郵電門 電政類

電政大臣袁等咨送中英續訂滇緬電線約款請核奏簽押文 四月

六六至六七

附錄中英原訂滇緬電線約款 六七至七〇

附錄中英續訂滇緬電線約款 七〇至七二

附錄外務部與英國公使薩照會 七二〇〇〇

賽會門

商部咨參照各國情形訂定出洋賽會通行簡章文 十月 七二至七三

附錄新訂出洋賽會通行簡章 七三至七四

駐義大臣許咨譯送義國羅馬農務院會章文 七月

七四至七五

附錄義國羅馬農務院會章

七五至八〇

駐義大臣許咨譯送義國秘拉諾賽會章程文 八月

八〇至八一

附錄義國秘拉諾賽會總章

八一至八九

乙巳年交涉要覽上篇卷二

章程

獄訟門 捕務類

德使穆函送北京使館界內巡警各項章程文 十一月

逕啓者近來本大臣屢次聞得人言使館東界內有華人違背各國巡警章程譬如華兵在界內馳馬甚速及華車人力車等日落後行走均不點燈燭等事本大臣因恐界外華人不知界內巡警章程今特將各國在使館界章程一分函送

貴部請轉飭一體遵照以免將來再有錯誤爲荷除將此項章程一分已送巡警部外相應函達卽請查照

右函致外務部

附錄北京使館界內道路章程

第一條 道路上凡一切有違號令風化以及有害公衆平安之舉動一律



禁止放烟火爆竹尤爲禁止

第二條 使館界內禁止開設賭局鴉片烟館妓館又除各兵營內之酒館外不准開設小酒鋪如遇此等情形立由辦事處諭令封閉店主絕不得索賠

該管各員應恪守辦事處所定各章行事

第三條 使館界內禁止乞丐

第四條 辛丑大和約因保護使館所許之城牆一段不准華人經過其上中國兵丁非經中國官預先知會辦事處者雖不帶軍器亦不准經過使館界內惟遇中國官員赴各使館拜往者其隨帶之人以及護送貨幣赴銀行之兵丁不在此例

第五條 使館界內道路一經修整後凡中國車輪上帶釘刺者不准在界內行駛重載大車除所運物件係爲界內行戶之用者均不准入界

第六條 凡駕車乘馬者各循左手徐行並不得在太近便道旁溝邊行走

日落時凡轎車人力車均須點燈乘馬者務須緩行

第七條 使館界內不准溜走成羣騾馬凡經過界內應由馬夫或牽或騎至多以兩馬並行爲率並不准在沿街房屋之旁繫留牲口更不准留至數鐘之久

第八條 一切碎磁玻璃有傷行人者均不准拋置路上明溝內無論堅質流質之物足以發穢氣有礙衛生者均不准拋入

第九條 一切穢物不准置於專爲拋置穢物地方以外由四月一號至十月一號早在七鐘由十月一號至四月一號早在八鐘一切污穢泥土由打掃夫運走各住戶應將掃除之物裝入木箱鐵桶置於街旁以待打掃夫傾取但不得放在便道以及明溝之上

第十條 凡擔糞除穢之人切須小心傾運以防有害衛生故其擔運夏日不得於晚間九鐘以前早晨七鐘以後冬早晨不得在八鐘以後

第十一條 一切貨物材料非經辦事處特許無論久暫均不准放置街上

凡經特許亦必須無礙車行夜間應點燈火

凡有開溝挖坑之處日則安設標記夜則燃燈

## 第十二條

一禁止在街上挖地

二禁止傷毀便道溝渠路燈電桿以及一切公用之物

三禁止蓋造廊軒階石護欄侵佔官道以及各種有礙行車之建築

第十三條 現定之章由警察員弁監視奉行有違抗者移送各該國文武官

第十四條 凡有違犯本章文武人員應按法律或照各國所定章程罰款

凡有弁兵違犯者應送交該國武官按照本國軍法懲辦

附錄北京使館界內巡捕章程

一各國衛隊統帶日後互商分定區域若干段每段各由本國巡捕兵稽查一切

二各國衛隊統帶應遵規定章程各在本段設立保安局

三每三個月由衛隊兵官內輪派一人辦理巡捕事宜

此項差使於第五節第六第七等節內詳明

四巡捕兵之右膊上帶有紅色布圈上寫P字值班之時祇許用木棍步行不許持鎗設該衛隊統帶因夜內有緝察責任須令巡捕兵攜帶手鎗亦可照辦巡捕兵巡夜時兩人爲一排

五巡捕兵查訪犯罪之人暨違犯規條之人屆時須先查其人爲何如人或中或外先將姓名履歷問清然後拏獲再行申稟

六設所拏之人爲各國兵營中人卽交該本國隊官核辦倘係別項外人卽送至各本國使館設爲華人卽交值班之巡捕官該員當速設法轉交中國巡捕局辦理

七巡捕兵使用軍械須遵各本國軍律不得隨便佩帶凡巡捕兵除因自衛外不准擅自毆人

八衛隊統帶須將二十四點鐘之內本段所出之事報知巡捕官巡捕官每

月月底彙報辦事處

附錄北京使館界內東洋車夜行遵守規條

一凡東洋車未在辦事處掛號者概不准在洋界內行走凡能遵守此規條者日後可在車場停車

二凡請掛號之拉車人一經具呈當即發給執照號數貼在車背之上以便易於稽查

三掛號費每年二元每半年一元每次掛號外加號數牌費三角凡拉車人骯髒不堪者不准掛號

四凡拉車人衣履藍縷者受罰每次不得過二元且六月以內不准掛號

五倘拉車人有拖拉苦力情事立將號數牌撤去

六車價概由辦事處妥定章程註明冊內發價之時概用洋官發給之小票付給

巡警部咨送北京暫行交通規則請轉照德使飭遵並詳陳辦理拘留德兵

情形文 十二月

爲咨覆事准

貴部咨稱德使照會協巡營拘留德兵等因本部據此查德兵毆打協巡隊崗兵一事業據該營稟報先後派員詳查當日肇事情形巡兵並無用木棒擊打轅騾致令驚逸之事因拉車人不遵警章德兵不諳華語遂致誤會用鞭擊打巡兵復將車上所載土塊向巡兵亂擲巡兵向前理論德兵等遂下車攢毆並用鎗刺扎傷巡兵曹得勝左手第四指路傍舖戶皆可爲証後經巡兵將德兵送至該隊長處卽經該隊妥爲護送協巡營辦理並無虐待沿途有人觀笑半係小民無知當經該隊官飭令散開並經嚴禁不准如是其德國姚守備前往該隊時該隊官亦無輕慢舉動索取新章一節茲將所定暫行交通規則摘鈔一分送由

貴部轉送德國駐京使臣以便轉飭該國駐京官商兵民人等一體遵照俟將完全章程印出時再行補送至謂德兵等苟非有人命身產等大危險事

不得擅行拘留其餘各項事故可將詳細情形函告使館以後如再有此等事故擬請由本部直接以省周折查此次該德兵既用刺刀傷及巡兵若按中國法律傷人者卽係兇手該局員慎重邦交當護送德兵至營時不加揪扭仍延至客室坐談如以兇手相待豈能如是優禮乃德國武官帶兵二名持槍前來索人詞氣極爲傲慢協巡營官弁仍以禮接待當將滋事德兵交其帶回並將兇器一併送還而受傷巡兵經協巡營函知並未派醫驗視辦理似無不合除由本部據情函覆德使外相應照覆  
貴部請煩查照轉覆施行可也須至咨呈者

右咨外務部

附錄北京暫行交通規則

第一條 凡往來行人均宜靠左不得任意東西妨害通行

第二條 凡車馬繁雜之地均宜以次魚貫徐行不得超前擁擠致礙交通  
第三條 凡人衆繁盛之區不得急驅車馬以防危害

第四條 凡夜行須持燈火以免衝突而別良善

第五條 凡夜中不得急驅車馬若有緊急難緩事件須告明崗兵得其允許

第六條 凡車馬夜行尤須持帶燈火

第七條 凡當禁止車馬通行之地不得任意縱行

第八條 凡道路遇有軍隊整行及生徒排隊婚喪儀仗均宜避讓

第九條 凡通行道路不得遊戲舞蹈妨害往來

第十條 凡道路中不得無故停留

第十一條 凡通行道路不得妄弄火器拋投磚石妨害行人

第十二條 凡運載物件不可停置道路致礙通行其前若有車馬亦當按次徐行

第十三條 以上所載各條均宜遵守若有違犯者巡兵得按例勸止不服勸止時巡兵得立即送交總局上官按章理處



濟南商埠巡警章程

第一節 濟南省城西關外通商埠內應設立巡警局保衛商民所有一切應辦各事宜由監督及商埠總局會商辦理

第二節 巡警局內應用總巡一人如或不能盡職暨功過等情由商埠總局會商監督辦理

第三節 巡警局內設立會議廳一處管押人犯所一處

第四節 巡差應用若干名均由監督會同商埠總局核定選派至應如何梭巡察捕穿何衣裳用何器械及定每月工食並後來增減裁革等情均由巡警局稟准辦理該巡差一到巡警局內所有日夜輪班聽差查拏匪人禁止賭博鬪毆及馳馬放槍路上喧譁無故拋擲礮石等物並行車違章等事悉當恪遵總巡指揮若遇不常見之事當隨時報知巡警局查察再各巡差住宿飯食均在巡警局內不准另住另食不准隨意亂走不准私受賄賂不准擅行拘放不准強買物件不准勒索銀錢不准假勢嚇詐

如或違犯或經商民控告由總巡查實卽行照例嚴懲又凡屬巡警局人自總巡以及司事巡差局役等人只准照辦分內公事不准辦分外之事暨買賣等類

甲 巡警局有新出章程外人未能盡悉者巡差當好言告知不許恃強行事

乙 凡巡差應遵應守之禁約有爲章程所未盡者應由總巡酌量情形隨時訓令

第五節 設立巡警原爲保護商埠治安起見凡華洋各商如有不守應遵定章之處巡差看出立即報知巡警局查辦所有上差巡警應查應辦之事無論何人不得違抗

甲 凡有開設中西客寓華洋酒飯館大小戲館及烟茶等樓均須至巡警局請領執照並准上班巡差隨時入內查看有無違背埠章之事

乙 如有開設鎔鍊五金製造燭燭肥皂等廠及一切應行禁止限止堆

積之類凡與人精神性命有妨礙危險等情者無論華洋商民巡差均應詳查情形稟知巡警局分別禁阻違者除照各處通商埠章罰辦外仍限令遷出埠界

丙 凡界內如有殺人劈門搶劫放火持刀械兇器傷人強姦婦女黑夜斷路白日剪綰私鑄銀錢冒名訛詐等事巡差可以隨時拘拏如途遇匪人正將拏獲之時該匪逃入人家藏匿許巡差跟踪而入若房屋鎖閉巡差說明即進門拏人此係指緊要之事而言仍當慎重而行若事非緊要稟報巡警局辦理或有人閉門鬪毆巡差聽見恐有性命之憂准其破門而進如遇有賊人撬門而入復將門緊閉巡差無門得入亦准破門而進若在路上見人形迹可疑似欲去作歹事或已作歹事而來者亦可拘拏其他如酒醉行兇恃強鬧事身帶行竊器皿或身藏火鎗刀棍等物皆宜立拏倘夜間遇曾經犯罪之人問明現行何事如回答不出即行拘拏或有人攜包而行當問明包內何物從何處來向何

處去如言語支吾亦可拘拏惟日間不能如此辦理若攜包者或係曾經犯案之人亦可如此辦理若有人來云疑是某人犯以上各罪巡差必與其人同到巡警局稟明方可拘拏

丁 損傷各路所編名號並房屋號數及路燈玻璃燈柱或夜間擅滅燈火撕扯房屋地租告白污毀門板牆壁欄杆路旁樹木以及路間石子並挑夫偷挖貨包該巡差見有犯以上各事者卽行拘拏

戊 如有舊房拆卸新房改造及馬路坎陷凡有礙行路者巡差當稟明巡警局核辦

己 各店舖招牌布篷等件皆宜高掛不得有礙行人違者巡差稟明巡警局核辦

庚 馬路照章如抬轎挑水扛運貨物應在中間行走馬車轎車東洋車等來去皆偏左走車夫不准用年老力弱齷齪有病之人以及格外重載車輛破損停車礙路夜行無燈或試新馬或駕病馬一律禁止違者

由巡差拘送巡警局核辦

辛 凡有人家豢養之狗須用木牌寫明主家繫於狗頸此外如有一切牲口倘無人看管在外亂走者當捉送巡警局以待物主來尋

壬 凡通商埠內所有鋪戶住家每日清晨六點鐘以前夜間十一點鐘以後准將收拾之垃圾堆置於各家門前以便專設收拾垃圾之廠車運棄指定堆棄之處凡逾此二時不准有垃圾拋棄路上

癸 商埠界內設有大小便廁所凡街前巷口均不准大小便

第六節 商埠界內於巡警局內設一審判公所由監督委員專司其事所有界內零星雜案如鬪毆小竊及違犯商埠章程規則之類均由委員審理華人違犯商埠章程由委員罰辦洋人違犯商埠章程由委員交商領事按照商埠章程罰辦如係無約之國洋人則照中國人一體由中國委員審辦其錢債詞訟以及重大案件如拐帶命盜之類應隨時送請歷城縣辦理洋人控告華人由地方官審理華人控告洋人則請該國領事官

審辦原告爲何國之人其本國官員可赴承審官處觀審倘觀審之員以爲辦理未妥可以逐細辯論庶保各無向隅至一切如何判斷均由承審官作主倘係無約之國洋人無他國領事保護者若有犯案被控等情統由地方官審辦

甲 公所所辦案件應按月詳報監督查考

乙 公所審判懲治各案每至月底將月內所辦之案摘由鈔掛門首俾衆周知

丙 凡縣官辦理商埠界內各案應將如何辦理情節按月照錄一通送至巡警局照鈔懸掛

丁 地方官在界內拏人應請巡警局派巡差協辦巡警局在界外拏人亦應請地方官派差協辦

戊 凡遇應追拏之犯無論該犯係由界外逃至界內或由界內逃至界外應追之役不必停步仍可直行前追在界外拏獲者卽交地方官收

管在界內拏獲者卽交巡警局收管再行分別輕重或送地方官或由公所訊明懲辦

第七節 因案傳提洋人總巡先宜函請領事官發給印票再行傳提如無領事官之外國人及華商犯有事故卽由巡警局出票傳提或有殷實正人指報犯法者雖無印票巡差亦當隨時拘拏或巡差眼見不法之人或明知是犯法之人雖無印票亦當卽時拘拏送交巡警局核辦以免轉折潛逃再如形迹可疑之人或身上藏有違禁之物者亦准拘拏可查照各處通商埠章辦理如查無重大情節該犯願出銀抵押者巡警局可以酌量暫釋俟審案時該犯一經到案卽先還所押之銀後審所犯之案倘該犯逃案不來則其原押之銀卽罰充入官又當應出押銀之時設或不便准其請保仍立冊報查

甲 巡差拘拏之人限二十四點鐘內送審判公所審判倘有不能如限之事亦准稍緩惟須聲明緣由亦不得任意延擱

乙 巡差拘拏之人未經公所審判不得稍形虐待如違重懲

丙 巡差拘拏之人概不准私打私押私放如違重懲

丁 巡差拏人送到巡警局時當搜查其身上有無違禁等物並留心防其拋棄若其人果有違禁等物卽行搜出其所拏之人臨時所說言語及所有物件均當切記如兩人夥作歹事拏送之時不准兩人交頭接耳

戊 巡差拘人如敢抗拒或有人欲將所拘之人奪回者一併拘拏或巡差辦理公事有人攔阻或有人打降擅用器械者卽行拘拏並將兇器呈案

第八節 各國領事官如有案查拏該國人民無論在船在岸均可函請總巡派差幫同該差拏獲後總巡卽照第七條章程辦理監督有案請於領事官亦應照辦

第九節 通商界內倘遇回祿不測等事巡警局立即派差役到該處查拏



匪人保護一切惟值班巡差不准擅離原派之處

甲 如值班巡差適遇所派段內起火自以救火爲急該差應先喚起屋內之人察火勢可以自己救熄不必驚動巡警局若不能救熄卽令該屋中人或該巡差速至巡警局報警

乙 如火勢難滅巡警局人未到以前該巡差當用力救火倘係店鋪卽行救人兼救貨物如住宅起火先行救人切不可讓歹人進內如火未透頂應告知屋內屋外之人不宜任意打開牆壁及門窗等處致空氣一透火易延燒

第十節 巡警局所辦案件宜立冊簿編號將某年某月某日某時某國某人所犯何事或係告發原告或係某國人所告何事並何樣辦法均當隨時一一註明以備查核再此冊如有官長或殷實正人來局請看均應與閱

第十一節 凡犯人在所每日每時應給飲食等物均由巡警局備辦至於

收犯之所凡官長及殷實正人均准游歷察看

第十二節 巡警局應需一切經費按月由監督送交商埠總局轉發總巡散給各人所有收支賬目由總巡開具清單送請商埠總局查核轉送監督覆核備案其每月罰款銀洋除開單送呈監督外應另開清單張掛局前俾衆周知

第十三節 濰縣周村兩分埠應設巡警局所有巡弁巡差由濟南巡警局派往均歸濟局管轄

第十四節 以上各章係屬試辦如有應更訂者可隨時更訂

謹按此項章程經 北洋大臣會同東撫於本年十二月間與租建章程同時奏定原奏見租借門租建類

### 聘募門

外務部咨湖南礦務局訂聘德國礦師柯和柯馬格合同准予立案文 八月  
為咨行事光緒三十一年八月初七日接准

咨稱據湖南礦務總局詳稱本局本年春間先後稟商延聘德國礦師柯和柯馬格勘辦礦產所有原訂合同理合鈔呈詳送查核等語爲此咨呈謹請查照立案等因前來查聘用礦師既經訂立合同本部自應准予立案相應咨行

貴護撫查照可也須至咨者

右咨湖南

附錄湖南礦務局訂聘德國礦師柯和合同

第一條 聘德國高等礦師柯和係爲探勘湖南礦產柯和自願受聘所有礦務一切事權均歸湖南巡撫部院及礦務總局作主

第二條 每年礦師薪水湘平足用銀八千兩一切飲食衣履醫生各費通統在內照西歷按月分送每月計銀六百六十六兩六錢自西歷一千九百零五年二月十五日即華光緒三十一年正月十二日起支

第三條 礦師赴內地勘礦如需驕馬暨陪伴員弁保護兵丁皆由官派沿

途礦師飲食一切由礦師自備

第四條 准礦師隨帶繙譯一員每月薪水湘平足用銀四十兩如隨礦師勘探礦山則按月加費銀二十兩一切飲食均在內如繙譯不能得力准由官府告知礦師即行更換礦師不得袒護

第五條 礦師勘礦應由湖南大府及礦務總局派員會同往勘以所奉命令爲准或已奉令而該地方出有意外之事礦師應隨陪伴員弁折回

第六條 合同期內礦師如實因病出有意外之事可由公中給予卹資照三個月薪水之數並另給回國川資湘平銀五百兩如不回國不給川資

第七條 湖南山水險惡民情强悍兼有隣境匪亂礦師勘礦同行之員弁兵勇自無不極力保護倘若猝遇危險萬一受有損傷應照第六條辦理即或竟遭極兇不測致傷性命其卹資只給十萬馬克不得別生枝節

第八條 礦師係在漢口就近聘請現在到差言明不給川資將來期滿銷差允給回國川資湘平銀一千兩

第九條 礦師常住之處由湖南礦務總局酌定地方給予華式房屋居住  
應用器具或由公中置備或由礦師領價自置均可惟置價總共不得過  
三百兩將來礦師期滿銷差仍將一切房屋器具交還礦務總局

第十條 合同以一年爲限限滿之時或次年仍舊聘請或不再聘暨礦師  
一有故他去彼此均在三個月以前知照如次年仍舊聘請薪水照舊

第十一條 湖南如設洗砂公司或蓋造房屋或購買機器或將礦砂直運  
外洋售賣如須該礦師幫同料理不得另索薪水惟由公司隨意分給花  
紅礦師並不計較多寡

第十二條 此合同一樣繕寫兩分一存湖南礦務總局備案一交礦師柯  
和收執

湖南撫院隨員前湖南衡州府知府 裕

同知銜補用直隸州湖北孝感縣知縣 蔣

三等寶星湖廣督轅詢問官 延

大德國礦師

柯

光緒三十一年正月十一日

一千九百零五年二月十四日

附錄湖南礦務局訂聘德國礦師柯馬格合同

湖南礦務總局今由

三等寶星湖南撫轅詢問官延興阿舉薦聘定德國礦師柯馬格副辦礦務事宜訂立合同十二條以便彼此遵守

第一條 礦務總局聘請副礦師柯馬格之意係爲幫辦探勘湖南礦產及一切關於開礦之職事所有一切事宜均應秉承礦師柯和轉商礦務總局允准之後方能照辦

第二條 副礦師薪水每年合計湘省市洋三千一百二十元一切飲食衣服醫生用品各費通統在內照西歷按月分送每月計洋二百六十元自西歷一千九百零五年三月初一卽中歷光緒三十一年正月二十六日

起支

第三條 副礦師赴內地勘礦如需轎馬暨陪伴員弁保護兵丁皆由官妥派照料沿途飲食一切由副礦師自備

第四條 副礦師應帶繙譯暫與柯和礦師合用將來如須分路勘採再由礦務總局另覓

第五條 副礦師勘礦或其他關於礦務職事必聽礦務總局指使副礦師但當盡心供職不得不聽調度

第六條 副礦師勘礦應由礦務總局派員會同往勘以所奉命令爲准凡未經命勘之礦一概不得干預如有意外事故雖奉有命令仍得由官派陪伴員弁隨時令其折回

第七條 合同期內副礦師如實因病出有意外之事應由礦務總局給予三個月薪水作爲卹資

第八條 湖南山水多險民情强悍兼以隣境匪亂副礦師勘礦同行之員

弁兵勇自無不盡心保護倘猝遇危險萬一受有損傷應照第七條辦理  
卽或竟遭不測致傷性命應給卹資三萬馬克不得別生枝節

第九條 副礦師係自願來湘就聘言明不給來湘川資

第十條 副礦師常住之處卽在礦務總局酌給華式房屋應用華式器具  
由礦務總局置備

第十一條 合同以一年爲限限滿後如次年照舊聘請應另訂合同惟薪  
水不得增減如礦務總局不願續聘應另給川資洋五百元如副礦師另  
有他事不願就聘不另給川資但彼此均須於兩個月前知照

第十二條 此合同繕寫華文兩分一存主聘人礦務總局一存受聘人柯  
馬格

主聘人湖南礦務總局

總辦補用道金襄辦存記道裕

三等寶星湖南撫轅詢問官 延

受聘人大德國礦師 柯



光緒三十一年二月十一日

一千九百零五年三月十六日

山西農工總局續留日本教習合同 三月

大清國山西農工總局爲續訂合同事案照本局辦理農務並附設農林學堂延聘日本林學士三戶章造爲林教習並充林務顧問查照前立合同計至光緒三十一年二月十四日即明治三十八年三月十九日止已屆三年期滿茲蒙

欽命巡撫部院張留辦一年特委農工總局督辦與該教習續訂合同所有議定各款開列於左

- 一 本局續聘三戶章造爲林教習並充林務顧問須聽本局督辦節制本局自應以教習應得禮遇相符如有教法不合之處應令速籌改良
- 二 本局所聘日本教習與中國教習平等相待
- 三 本局委有繙譯官一員兼任副教習之責令其爲該教習繙述講義傳譯

公務此外不得兼辦他事

四本局庶務由提調主之該教習如增減農夫及使用器皿什物均須開單告知提調稟候督辦核行不得任意取與

五學堂事務由監督主之該教習於教務及約束學生備取儀器均須與監督商酌稟候督辦核辦

六該教習薪水議定每月新湘平銀三百兩車馬隨從火食煤油一併在內卽以合同畫押之日起算每逢陽歷十五日由支發處委員交付收取領單存案不致遲延亦不得預支

七該教習既係續聘不送來晉川資惟俟一年期滿回國時致送川資新湘平銀二百五十兩平時請假往還者不送

八該教習住室內現存借用大小各項器具將來期滿仍按原單繳還所用儀器亦必開單繳還如實破壞不堪任用時須告知提調驗明修理不得任意更張

九該教習除學堂例假外一概不准請假如遇患病兩星期內不扣薪水此外按日扣支

十凡撫憲命該教習出外考察林務無論何時何地不得推諉惟沿途車馬火食均由本局籌付並請給護照護兵以資進行

十一如該教習患病不願官醫診治者聽自行延醫本局不出藥費若患病日久驗明屬實情願辭退者無論回國與否除給川資新湘平銀二百五十兩外另給兩個月薪水或患病而至不測者除照給川資外另給四個月薪水倘因公受傷已成殘廢者除照給川資外另給六個月薪水甚至因公受傷身死者則按照月薪發給一年以爲家屬養贍不另給川資

十二合同期滿如果實著成效由局稟請撫憲奏獎寶星限滿如彼此願意延留再行續訂合同惟永無終身恩俸但在限內無故不得改就他省他國之聘如有萬不得已事故須於三個月前將情由告諸局中稟請撫憲核奪方准其薪水卽以自行辭退之日截止並不給回國川資本局亦不

得於限內無故辭退若因學堂裁撤辭退者亦須於三個月前告知卽給合同限內全數薪水不另送給川資如該教習不勤教務紊亂學規者輕則酌罰薪水重則無論限滿與否由本局督辦稟明撫憲有辭退之權但給川資不給限內所餘薪水

十三本合同自光緒三十一年二月十五日卽明治三十八年三月二十日爲始繕立漢文日文各三分一請撫憲咨呈外務部照會日本駐京公使存案一存本局一給該教習其前訂之合同一切作爲廢紙

大清國光緒三十一年二月十五日

大日本明治三十八年三月二十日

傳教門 傳教類

陝撫曹咨粵省前訂整頓教務章程請申明轉飭奉行文 三月

爲咨明事據陝西洋務局詳稱案奉前部院檄開准兩廣督憲陶咨前准駐紮廣州口美領事默法領事哈偕同來轅面交整頓教務章程數則當經本

部堂飭譯漢文詳加披閱均尙妥善惟近日教民間有不安本分之輩畏官查究每於住屋門首黏貼教堂字樣藉作護符應於章程內添列一條嗣後內地各處除真正華洋式教堂外其餘教民住屋應一律禁止不准擅行黏貼教堂字樣以杜流弊分別函商去後旋接美國領事官照稱奉教華民住屋門首擅貼教堂字樣其行爲不善有違教規顯然可見貴部堂議欲禁止添入章程之內本領事甚爲喜悅願遵所議且經與法國哈領事官互商伊亦允洽等由前來除咨行查照外計開

一凡非教案教士等一概不得藉詞干預

二傳道人及教生不得彼此或與教民或他教之人互起大小爭端設有爭論之事兩造應請紳耆善爲調處妥結倘欠公平兩造可將實在情形稟控於縣官若縣官辦理不公或判斷未能平允則各將全案原委實情詳細報知各該管教士以憑秉公詳慎查核和衷會商妥爲持平辦結倘兩造爭端非因教務而起教士仍應不允與凡相類之案均當堅持不爲干

預教士及幫理人等應遵正理極力扶持中國公道

三傳道人及教生倘有濫理干涉教民教徒以及他教暨平民大小爭端各該管教士應立即嚴加約束如有教士以某傳道人或教生不安本分往訴於該管教士該教士須虛心聽納秉公詳查

四同族械鬪無論因何起衅教士教民須極力設法止息並防息後再鬪倘有教民不遵教士誡諭禁阻幫同械鬪或明或暗均應重辦仍由該管教士嚴加約束蓋此等不守法教民乃教會中爲患之人不特有玷教聲也

五案關真正教務須查明的確證據先由教士報知縣官及地方各官並須將案情按照應行款式明白書寫使華官易於明曉如縣官判斷不公或不按辦可將該案控於領事官惟須將全案原委報明

六某教民及冒在教者於未入教之先經與人有爭案領事官斷不理此事此款特阻無真心奉教者

七近聞常有水陸盜賊以及兇犯又有將鋪屋黏貼教堂字樣以爲瞞蔽該

管牧者教士務須於傳教之時諭知教民不得黏貼如有匪徒故意干犯黏貼者該教士宜卽告知地方官及領事官卽將犯此事之人嚴拏究辦札行到局當卽通飭各屬一律遵守在案詎上年冬季因漢中城固縣民婦衡張氏與新入教之子衡長緒家務纏訟多年未結節次上告經本局派員守提人証來省訊斷去後旋准駐漢南教堂拔主教照會到局以重大教案應彼此商辦衡張氏母子涉訟長緒業已入教提省應照會教堂商辦方爲正理以並不照會教堂見責亦不肯交長緒來省聽審請仍在漢訊斷前來本局當查衡氏家務纏訟本非教案且訟端肇衅在未入教以前立卽裝叙前定約章聲明並非教案教堂不應干預照覆去後雖經該教堂將衡長緒交出來省而知會憲轅文內有本局所叙哈領事議定章程教堂並未奉有本國欽差知會難以奉行亦不知哈領事爲何人似本局有杜撰虛擬之意查前約七條均爲民教易於干犯之事默哈各領事深思遠慮摘伏杜奸作未雨綢繆之計本已造福無量經兩廣督憲添商教民住屋不准擅貼教堂

字樣尤爲地方切要之圖如果遵守奉行豈惟民教可以久安地方亦省多少詞訟裨益實非淺鮮乃該教堂並不承認奉有此章行知是否當日漏未分咨本局無從查悉攸關教務緊要約章本局難安緘默除再分飭各府州縣遵守並出示曉諭外理合呈詳查核俯賜咨請

外務部將前定章程七條照會駐京總教主專案分飭各教堂教士一體奉行以清訟源而靖地方仍祈將該總教主如何辦理緣由見覆實爲公使等情到本部院據此相應咨明爲此合咨

貴部請煩照會駐京總教主查照前定章程專案分飭各教堂教士一體奉行並祈將該總教主如何辦理見覆施行須至咨者

右咨外務部

傳教門 郵款類

甯夏將軍等咨送三盛公教案議結賠款合同文 十月

爲咨呈事光緒三十一年八月二十五日准阿拉善親王多咨開竊照敝旗



三盛公教案一事因議款較鉅無力賠繳茲於光緒三十年十二月內有本  
旗

御前行走預保記名公銜貝子銜頭等台吉加二級塔旺佈理甲拉進京恭值

年班籲懇

外務部與法呂使婉商三盛公教案賠款准由五萬兩了結永斷葛籐等因  
蒙此敝旗當派蒙員前往教堂與主教閔玉清面議將三盛公附近十處教  
堂並舊有租種地及毛鬧海之地共十一處抵押與教堂作典價銀三萬兩  
不計年限銀到取贖現交甯平銀一萬兩下餘一萬兩分爲四年歸清自明  
年起每年十月內交銀二千五百兩業經逐一商妥於七月二十四日立寫  
合同畫押完案理合將完案緣由咨明貴將軍請煩查照希卽將結案之處  
轉咨備案望切施行計黏單一紙等因准此相應咨呈爲此合咨呈  
大部謹請查照備案施行須至咨呈者

右咨外務部

附錄三盛公教案議結賠款合同

爲立合同事緣光緒二十六年拳匪肇亂本旗道洛蘇海三盛公地方向有教堂經准甯夏部院移開恭錄

上諭令將教士驅遣回國教民解散恐被拳匪擾害在案因而雖有護送教士次有教堂遺失物件控經五年尙未擬結今奉

法國呂使  
慶親王  
那尙書

議斷將該三盛公教堂之賠款以銀五萬兩了結永斷葛籐等因本

旗卽將雙愛堂名下三盛公與附近十處教堂舊有租種地及毛鬧海之地共十一處抵押與教堂作典價三萬兩不計年限現交甯平銀一萬兩下餘銀一萬兩自明年起每年十月內交銀二千五百兩仍以甯平交付作爲四年歸清此項所押地畝乃地無租銀無利俟後銀齊到贖回照章出租交旗自二十六年以後本旗與教民交涉嫌疑各件亦入此次賠款內一併和一了百了嗣後本旗與教堂共相和好永杜爭端恐口無憑特立合同兩張各執一張爲憑所立合同是實

總理三盛公一帶教堂主教 閔玉清

記名協理四等台吉 那木吉勒

立寫合同人 梅 林 章 京 格立如

副 參 領 總 管 莽 哈 資

佐 領 巴 依 爾 圖

### 償借門

外務部奏議定付還賠款辦法與各國使臣互換照會摺 六月

奏爲議定付還賠款辦法與各國使臣互換照會恭摺具陳仰祈

聖鑒事竊查辛丑和約所載賠款關平銀四百五十兆兩各國不允還銀臣部業

將先後磋商情形並另擬辦法三端於光緒三十年十月二十一日奏明請

旨裁奪奉

硃批著照所請戶部知道欽此欽遵在案臣等迭與各使函商面議迄今又逾半

年始克就緒緣與議和約者十一國勢如連雞諸多牽掣辦法或稍未平允

羣謀卽不易僉同故此事反覆最多磋磨最久前所擬三端一金價按月折中一鎊虧免再計息一每月付款扣還息銀各使俱謂前三年已付之款早經各本國兌收撥用礙難照新擬辦法更改冊籍祇允嗣後可設法通融而前欠仍須索還此在彼爲有詞難與爭辯惟查各國銀行每屆還款之期不免浮開鎊價此三年內付過本利六期據其銀行公會結算虧欠已至一百四十餘萬鎊經臣等詳加查核指摘各銀行所定鎊價之不公平各使始允以一百二十萬鎊合和約關平銀八百萬兩作爲前三年虧欠之數於議定後一律清還此議結從前鎊虧之情形也至以後還款爲日甚長欲免鉅虧必籌善後原擬每月勻付之款未屆還期按月扣回息銀各國已允照行金價折中之議各使亦以爲公允惟謂上海市面匯解常不能劃一欲逐日開價折中核算恐無從定準仍滋爭論因議或照倫敦市面銀價用銀付還或以金錢期票或電匯票聽各國於此三端擇定其一其期票電匯票由中國不拘在何處及何銀行任便自購以後每屆還期照各國分票所載應付之

數付清自無所謂鎊虧不必更議及鎊虧免利一節此議定嗣後還款之辦法也以上所議已定各國皆願擇用電匯票惟俄國與日斯巴尼亞願照倫敦市價付銀而俄款最鉅辦法尤宜詳訂所有俄之盧布與倫敦之金鎊其幣制比較若何倫敦之滙司與中國之關平其權法比較若何迭經臣部電飭江海關道與該國銀行董事詳細議定又日本因該國在倫敦需用款項請將嗣後應付該國之款電匯倫敦亦按日本幣制較準合成英鎊臣等詢探各國於俄日本所議均無異言始行照允此則各國各有分別之辦法也美國之款前允照銀數付還此次各國將有成議卽聞美亦須援照辦理當經臣部照會駐京美使聲明原議據覆稱美政府常願按照約載海關銀價接收然亦有訓條聲明若各國均照別項價值辦理則美政府又須援利益均霑之通例照行等語臣部復電駐美使臣請於美外部所覆亦同因念中美交誼素敦各國之款已一律還金而美款獨令還銀未免有所軒輊於一體優待之例不合自未便因其曾經允許而強與爭論此又美款亦照各國

辦理之緣由也臣等竊維還金還銀辯論數年迄無定局處不得不轉圜之勢藉此整頓還款辦法亦可稍資補苴現所議定者或由中國自購金錢匯票則取捨之權操之在我或照倫敦市價付銀則價值劃一銀行無可居奇至按月扣回年息四釐其數積少成多計算至三十九年終所節省約在一千萬兩以上於各國毫無所損於中國實甚有益處又查賠款所欠首六個月之息九百萬兩照約應展在三年內帶還二次以八百萬兩償清前三年欠款所有展息九百萬兩亦計在內故從本年每起每年應付之數較前三年已減三百萬兩卽可以此款爲彌補鎊價之用至第十年以後賠款應付之數漸增而舊日之洋債漸減其款仍可移挪倘鎊價不致異常騰貴自無庸再加攤派各省之額臣等籌議已妥卽於五月三十日會同各國使臣在部簽字互換照會俾各遵守謹將照會內所載議定辦法四條繕具清單恭呈御覽所有議定付還賠款辦法與各國使臣互換照會緣由理合恭摺具陳伏乞皇太后

皇上聖鑒謹

奏 光緒三十一年六月十一日具奏

附錄議定付還賠款辦法條款

一西歷一千九百零五年正月初一日以前中國因用銀款付還以致虧欠現擬以和約關平銀八百萬兩之總款一律清還此總款即照一千九百零五年正月初一日所欠各國之數分別劃撥至所撥之數應將每屆六個月期限以和約關平銀定數易金核算所欠之款若干茲請各國大臣各將應得之數從速開示以便此節允行後十五日內用電匯票徑向各國付清未經付清以前此八百萬兩應按年行息四釐其利由一千九百零五年正月初一日算起至付清之日止

二本部所擬之各節各國允准後即將各國分票畫押

三每年應付之本利將來每逢月之末日按月均分照附於各國分票後付還本息表內載明春付還惟請各國允中國每屆六個月期限滿日於所

付款內扣回按年四釐息銀此息銀由付還之日起至六個月期限滿日爲止所有應還各款按照以上所載辦法將和約關平銀照依各國金錢之價核定中國或按倫敦市面銀價用銀付還或以金錢期票或以電匯票均聽各國所願此項期票電匯票中國不拘在何處及何銀行均可任便照最賤之價或照投標辦法購買惟所付之金款務須於全應付還之日徑向各國付清中國應擔保其電匯票及期票均能如數兌交無誤本部現在所擬各節如各國允行時應即各擇定以上辦法三端之一自擇定後照行至賠款付清之日爲止

四由一千九百零五年正月初一日起至改善付還賠款辦法開辦之日爲止上海各國銀行董事已收之銀款現擬仍繳還上海道由該道將應付還各國之款按照以上所指之辦法付清惟此款自照新定辦法付還之日起至該期六個月限滿之日止須扣回四釐息銀

## 鐵路門



鐵路大臣盛等會奏京漢鐵路續借尾款合同摺 七月

奏爲蘆漢幹路尅期全竣不敷尾款擬照工程司單開數目分別准駁續發小票以竟全工恭摺具陳仰祈

聖鑒事竊照蘆漢鐵路比國借款合同訂明法金一百十二兆五十萬佛郎克虛數九扣實得法金一百一兆二十五萬佛郎克比國總工程司沙多末次原估全路工款黃河橋工並未成路以前就本付息拳亂平靖修復軌道推展枝路共需法金一百六十六兆六十六萬八千五百佛郎克比較借款實得之數舉成數而言不敷法金六十六兆合同未言加售小票幹路關繫南北樞機勢難半途停輟其時和議大綱賠款四百五十兆兩之數已定臣宣懷探知比法曾以拳匪燬路併案索償因面諭沙多並派道員柯鴻年密商比法公使將因鐵路所得之賠款撥充工用該公使先多阻難嗣迫於公義而又慮賠款係分年攤還工款一起需用化散爲整籌墊損虧商權數四議由總公司簽函擔保始允比法兩國各半籌墊總數共法金五十兆七十一萬

七千佛郎克繁難曲折幸底於成然較沙多所估不敷之數實尙短缺法金十五兆之譜曾將詳細情形由臣宣懷咨明外務部商部暨臣世凱臣之洞分行備案本年南北鋪軌均已及河黃河橋工亦將次第落成限令趕緊結束以憑專摺奏報旋據該公司開單請核前來臣等公同查核計開全路行車遵限在本年十月全路完工遵限在本年十二月統計應用款目如員薪地價土方隄工黃河鋼橋又車站機廠貨倉鋼軌零件枕木石子油煤雜料又汽車客車貨車暨餐宿郵政各車又岔道枝軌暨推設要站處所又估計不及意外需用之款又按照合同應備幹枝各路行車周轉之款又借款全數應付未付之息或計工待撥或年久修換或推廣展築或應辦未辦內分條目十二項需法金二千六百四十萬九千佛郎克除現存各項尾款又約估本年底止行車進款法金一千一百七十四萬三千佛郎克可撥抵用外計不敷法金一千四百六十六萬六千佛郎克再除完工後推廣車站修換枕木車輛法金三百六十萬佛郎克係預備之款應歸第二起籌借外加以



仰屋無以籌付且本年八月應付息款尤急不能待比法使均赴外務部詰問催促臣宣懷在京當與外務部商部再四會商擬就沙多原稟分別准駁除完工後應用添改推廣各項飭令歸入總公司應得行車餘利項下開支外其所請籌備完工及本年息款所估法金十二兆七十萬佛郎克改爲准借法金十二兆五十萬佛郎克九扣交付仍照原合同辦理與原議應撥部款之數不相上下如此則全工指日結束本年息款亦可照付毋庸再請官本統而計之此次工項除索回比法賠款收轉銀行回息及未完工以前試辦行車餘利歸入工程皆屬因路所生之款不應作本外實用比公司大借款一百十二兆五十萬佛郎克又續借款十二兆五十萬佛郎克九扣兩共實收一百十二兆五十萬佛郎克就本付息明年三月爲止約三十四兆佛郎克實計借款爲工程所用者不及八十兆佛郎克約以三佛郎三合銀一兩不及銀二千四百萬兩又蘆保動用部款五百六十二萬餘兩共計造成鐵路二千五百三十里尙屬合算但因中途停攔年久息多爲可惜也茲將

續議全路完工借款合同底稿先與外務部商部妥細酌定恭呈

御覽仍候奉

旨批准再行畫押所有蘆漢全路垂成尾款無着續籌小借款分別准駁俾竟全  
工緣由謹合詞恭摺具陳伏乞

皇太后

皇上聖鑒訓示再此摺係臣宣懷主稿合併陳明謹

奏

附錄京漢鐵路續借尾款合同

第一款 今因估計足以如期趕完京漢及其各支路工程之用並足以還  
借款利息至全路行車之日止特彼此商訂續借五釐九扣金款票面總  
數一千二百五十萬佛郎克作爲二萬五千號借票每號五百佛郎克

第二款 此次借款一切章程均係按照西歷一千八百九十八年六月二  
十六號所定五釐大借款合同並行車合同辦理其利息期限並抽號撥

還等等均屬相同

第三款 此次借款一如大借款均係中國

國家批准言明北京至漢口及其各支路合計在內所有行車進款餘利除先付一千八百九十八年借款利息外其餘亦作爲擔保

第四款 此次續借之款乃爲完竣全路工程起見自應竭力撙節無踰此數爲第一要義一千九百五年底全路完工之後除修路養路各費及提還本息並提大修小修經費一成悉照行車合同第四款所載均應在行車正款項下開銷各款外或有工尾未完或將來應行添購新機器車輛以及推廣各工程悉照行車合同第二款所載並照鐵路大衆應許之公例應歸路工成本開支者即在總公司應得行車餘利項下支用如此項餘利再有不敷自當按照行車合同由總公司籌款彌補但所有支用各款必須預請督辦大臣或其所派之員商定而後行

第五款 全路告竣後行車尤爲喫重總公司所派華員監督事事應得會

同比公司所派之員悉照行車合同第二款所訂者切實整頓預先商榷  
認真辦理

第六款 將來中國如欲添造支路其款項或在總公司餘利項下或另行  
籌備均聽中國總公司自籌

第七款 本合同照繕四分之一呈中國政府一存中國總公司一送駐京比  
使署一存比公司倘本合同有疑惑或歧異之處以本合同法文爲憑藉  
資剖解

第八款 本合同應經中國

國家核准後由外務部電咨中國駐比大臣以便簽印借票並請外務部將本  
合同奉

准日期及電咨中國駐比公使各節照會比國駐京大臣並由比國駐京大臣請  
外務部照會分售借票之國之駐京大臣

鐵路大臣盛奏中葡會訂商辦廣澳鐵路合同摺 正月

奏爲廣澳鐵路遵照部示議訂中葡商辦合同條款就緒恭摺仰祈

聖鑒事竊臣疊次承准外務部咨中葡鐵路公司建造由澳門至廣東省城鐵路業於增改中葡條約案內准其訂辦飭臣與該公司議立合同並函示訓條以華洋合辦之局必須扼定商辦不與兩國國家相涉爲第一要義行令妥商籌辦前來時葡使白朗毅來滬會議商約帶同葡商伯多祿併議鐵路所遞條款應駁甚多臣以路屬商辦由商部遴招華商與議方合體格旋接部電仍責臣籌議適有粵商林德遠呈請認集華股與葡商平權合辦當卽查照部示與該使逐款磋商計廣澳鐵路應需資本華商葡商各認一半公司權利悉遵

欽定商律葡國國家不能干預應築軌路繪圖呈候核准方可開工每段工竣由兩廣督臣與澳門總督議定該段抽收稅則方可開車按照商路機器材料照納官稅官地民產概給租值鐵路進項除養修費用分給商息外每年另提公積百分之三撥還本銀再有盈餘以三成歸中國



國家本銀逐年清還中國即可收路毋庸議價造路工程司參用西人餘均華籍總以不越中葡兩國人爲斷聲明中國不代擔保本息該公司設有倒欠及賬目糾葛兩國國家均不干涉亦無賠償所有議訂合同各條飭由隨辦商約候補四品京堂李經方鐵路參贊候補道陳善言等與白朗毅數月磋磨並由臣逐款酌審電請外務部詳加核改因葡使堅執與商約一同簽字接准部電修改各條尙屬妥協飭臣先與簽字隨後專摺

奏請

訓示綜計細目三十一條凡扼定商辦宗旨不與兩國國家相涉之要義似尙足以預杜枝節自保利權除將簽印合同咨送外務部並分咨商部兩廣督撫臣查照外理合將遵訂中葡公司廣漢鐵路合同底稿繕具清單恭呈

御覽俟奉

旨批准再飭由華商林德遠葡商伯多祿另訂公司創辦章程呈候酌核再行開辦所有議訂廣漢鐵路合同緣由謹恭摺具陳伏乞

皇太后

皇上聖鑒訓示謹

奏 光緒三十一年正月初七日奉

硃批外務部知道單併發欽此

附錄中葡會訂商辦廣澳鐵路合同

案查光緒二十八年九月十四日

大清國外務部照會

大西洋國駐紮北京便宜行事全權大臣聲明

大清國政府允許所請准在澳門地方設一中葡鐵路公司安造由澳門至廣

東省城之鐵路在案今將前項照會鈔附本合同後現由

大清國

欽差督辦鐵路大臣太子少保前工部左侍郎盛與

大西洋國駐京便宜行事大臣白在滬將中葡鐵路公司應辦事宜並中葡商

董均股平權合辦宗旨往復商酌意見相同並飭中董林德遠葡董伯多祿於此合同由兩大臣簽押後再行會商訂立公司創辦合同呈請中國鐵路大臣酌核今先將

大清國政府允願招商議立中葡廣澳鐵路公司各事宜開列於後

一所有由廣東省城至澳門之鐵路准歸中葡商人招集股分設立公司均股平權合辦承築此項鐵路經理行車事宜應在澳門設立公司總號並在廣東地方設立局所其公司名曰中葡廣澳鐵路公司該公司既係中葡商人合辦則凡關係該鐵路公司事宜葡國國家即不得藉詞干預

二該公司祇常准中葡兩國人會同管理如違此款中國可將准築此項鐵路合同作廢

三築造此項鐵路所需用之資本中葡均平各任華商得一半股分葡商得一半股分惟葡股之一半有僑寓澳門之華商並華商之隸他國籍者在內該公司須訂立創辦合同以憑治理該公司各項事宜該創辦合同內

必須訂明華商葡商股本權利均平無異因公司股分華人爲多所經地方廣東居多凡有關係該公司股分及股東權利董事人查賬人及各股東會議等事之各章程必遵守光緒二十九年十二月初五日之

欽定大清公司商律與所訂立之創辦合同不相違背即可照行

四該鐵路應經地方尙未勘定今應延請工程司前往查勘由廣東省垣往澳門之地勢方可定奪

五該鐵路查勘之後繪圖指明此路所應行經過地方當在何處設立車站並應用房屋廠棧等處一一繪明呈送

大清國

欽差督辦鐵路大臣鑒核俟核准後方可開工築造此項繪圖應備四分以一分呈送督辦鐵路大臣其三分由督辦大臣分咨外務部商部兩廣總督分別存案

六所有查勘地勢經費並築造資本悉歸中葡廣澳公司支理

七所有中葡廣澳公司所造鐵路其左右兩面各十英里以內中國政府不能准他人或別公司築造平行同綫之鐵路

八工程司起首查勘地方及以後起造開工皆必須由中國督辦鐵路大臣暨大西洋駐紮廣東省城總領事官預先咨照兩廣總督知悉分別發給護照與工程司及查勘築路各等人由中國各該地方官隨地一體保護九所有築此項鐵路之時及工竣之後彼此如有辯論之事須先歸大西洋駐紮廣東省城之總領事官與兩廣總督會商妥定倘仍不能商妥方可上稟北京大憲暨大西洋欽差辦理

十凡鐵路所經之地並機器各廠貨倉爲該鐵路所應用之各房屋地段其應如何爲該公司所購用之辦法開列如左

一如該地係屬官產應由公司報明地方官丈量升科撥用至此鐵路滿期之日爲止每年應繳納地租

二該地如係民產或係該處紳士公局之地公司必須與業主商酌定價

彼此合意妥購如有應納租稅公司仍照常完納

三如該地不能合意議妥卽由公司就近之地方官稟請理妥購買查照該處民間買賣時價由公司照數納購

四如該地上有蘆舍樹木池井等項凡用土木造成者除地價外必須另給價值其價如不能定妥卽照前款所言辦理

五如該地上有墳塋必須設法繞越如零星小墳無法繞越除地價外必須從優另給遷葬之費

六該公司在鐵路經過地方與該地方人民交易必須公平並免有損害地方商情等事該地方人亦不得藉詞阻撓謠言惑衆如有違犯由該公司稟請地方官出示諭禁聲明築造鐵路原爲推廣商務振興閭閻起見百姓人等務必各安本分勿滋事端共保平安否則定必從嚴懲辦

十一所有開地挖泥挑泥墊土扛挑材料需用工人應就工程所至地方隨

地雇用其雇工之法應向該處公局紳士商囑定價資雇

十二該公司應雇用巡捕更夫守護鐵路並鐵路所應用之各房屋其巡捕更夫係用華人其夫頭由官選派

十三鐵路公司願允自行籌款在總車站毗連處建造房屋一所以便在該處所有鐵路轉運出入華境之各項貨物由中國海關查驗征抽稅項

十四築造鐵路或全工告竣或一段完工該公司應稟由中國督辦鐵路大臣暨駐紮廣東省城大西洋總領事官咨照兩廣總督聲明該全工或一段築成起首開車行駛

十五全路或一段完工兩廣總督與澳門總督可商酌在何處地方及如何設法抽收該鐵路車運入口出口貨物之稅俟稅務議妥始可行車

十六該鐵路所有載人運貨之價目則例應由公司議定

十七該鐵路寬闊之數一切與廣東省城已造鐵路之闊相同

十八公司載運材料可任便在公街經過不得阻撓惟不得損傷人民房屋

物件如有損傷公司應照價認賠如需搭棚爲起造房屋或爲工人居住以及材料棧房果係查無窒礙均可搭蓋該地如係官產不必給價倘係民地必與業主酌定租價完工之後將地交還

十九築此鐵路所需用之石與沙如係官地所產中國查無妨礙應准公司卽在該地採取應用毋庸給價如係民業必須與地主商訂惟該地主倘有勒索重價與時價相懸過鉅該地方官查明該處情形爲之設法妥定俾兩面免致受虧

二十公司築此鐵路中國政府並不給地應用亦不擔保資本之利息惟有准此鐵路公司之事三項開列如左

- 一准該公司在近路地方設立水池積水以便接管引水入該鐵路應用
- 二准該公司在香山縣地方設立養身衛生院避暑所各一處
- 三准該公司設立學堂以葡文教中國幼童備爲繙譯並教鐵路所需工藝以便學成後由鐵路雇用其學堂應設在何處必先與該地方官商



擇

以上各款所設各等房屋院所之地如係民業當與地主商訂如係官地升科納稅

二十一倘該鐵路進項可支各項費用及資本銀每百元每年六元之息並可支每年一次於每百元內至多提出三元以資積儲供還本銀此外再有盈餘則作爲淨利以三成歸中國

國家其餘按股分給其每年一次所扣還資本之銀須扣至資本全清後爲止至於估計本銀之法可將該公司賬簿及該公司給股分人觀覽之年結總數爲憑

二十二若該鐵路從行車日起至滿五十年其二十一款所定積儲供還資本銀款足資清還之數可將該鐵路及其所應用之房屋歸之中國毋庸議價倘其所積儲之銀不足供還資本之數中國政府必須先與該公司彼此妥商補償如數交清方將此鐵路歸之中國至於估計本銀之法可

將該公司之賬簿及該公司給股分人觀覽之年結總數爲憑

二十三該公司如有倒欠及賬目糾葛兩國國家均無干涉並無賠償

二十四除本公司所用巡捕更夫以守此鐵路外中國政府務須保護鐵路並鐵路所應用之各等房屋以及公司所有地方官准設之別等房院以免爲歹人毀壞攻劫

二十五該公司如須裝設電綫及德律風可依此鐵路之路綫任便設立惟祇能供該鐵路之用不得收發他人電報

二十六如遇有交戰作亂饑荒之事中國政府如欲用此鐵路載運兵丁軍器軍裝糧餉並救濟物件此項鐵路必須儘先應用所有載人運物車價可減半給付平常之日不得減少如遇戰事該公司亦不得接濟中國之仇敵

二十七所有官員文書及中國郵政局信札包裹該鐵路可代運載不受價值並按照郵政局所定章程辦理所有章程八條如左

一鐵路祇允中國郵政官局運送包件其民局及別國官局郵件概不准行運送至各國軍隊按合同應送各件應由中國郵政局隨同日行郵件代爲由火車寄投

二火車搭客行李郵政局不願擾及惟若風聞或確知有夾帶郵件之弊致違禁令應如何辦理之處亦須預訂妥章

三火車往來各處每次開行均應備有合同專欄以便郵政局員運送尋常郵件火車開行時刻倘有改易須於前二日向郵局聲明以便早諭衆知

四郵政局運送尋常郵件備用專欄鐵路應不收費至遇有另用專車之時其專車之費照各國向例必須格外從廉

此項照各國從廉之費尚須另行酌訂

五郵政員役因公上下火車聽其自便不得攔阻惟須攜有免票爲憑倘無免票卽照常人一律看待其免票由各郵政司向鐵路局員聲領轉

發

六火車各站准租躉屋若干間照納租費並於各站設立信箱係歸郵政

局自行經理

其躉屋租費尙須另行酌訂

七所有此章內載郵政局應交鐵路各費均按每年結清

八嗣後倘有更改之處須由外務部商部准定方可施行

二十八澳門郵政官局信札包件該鐵路應代運載至中國境內所設之第

一處中國郵政官局該鐵路亦不受價值

二十九該鐵路所用工程司各工藝人及各式專長之人可參用洋人其餘

工人均用中國人充當凡鐵路所派所雇之各等人應由公司專權派雇

三十凡該鐵路所用之機器及一切材料至中國境內應照納關稅

三十一本合同用漢文葡文英文繕寫各四分共十二分語意均屬相同倘

遇有辯論之事葡文漢文或有未妥協之處應以英文解明所有之疑今

先在上海訂立畫押以昭信守

光緒三十年十月初五日

西歷一千九百四年十一月十一號

附錄外務部覆葡使照會

爲照覆事昨准照稱前者本大臣與貴親王所商爲振興商務起見請  
大清國允許在

大西洋國地方內欲設之中葡鐵路公司安造由澳門至廣東省城之鐵路一  
事既經彼此酌議妥善今特請將該事敘明照覆以爲妥善之據俾本大臣  
轉行奏明本國政府等因均經閱悉本王大臣應允

貴大臣所請許在

大西洋國地方欲設之中葡鐵路公司安造由澳門至廣東省城之鐵路但所  
有一切辦法須另行議立合同辦理該合同須由

貴國特派之大臣與本國駐滬督辦鐵路盛大臣商訂辦理爲此照覆  
貴大臣查照可也須至照會者 光緒二十八年九月十四日

署東撫胡咨中德會議接修小清河又路合同請核准施行文二月

爲咨呈事光緒三十年十二月二十九日據農工商務局詳稱案查前蒙撫院札飭以准

外務部咨膠濟鐵路公司請接修小清河又路二里有餘應由商務局籌款自造交該公司承辦並與訂定一切庶於商務原章兩無窒礙等因正在議辦間復據公司函催前來查膠濟鐵路原定章程內載明不准擅行另造枝路此次該公司所請接修又路一段雖與原章不符惟爲商務便利起見自不能不設法變通而自東關車站起至小清河南岸止直路雖祇二里之譜若連灣路算計長六里左右自造約需工料五萬餘金又不值招商集股且恐意見參差茲由商務局籌給資本銀二萬八百八十三兩交該公司一手經理作爲代辦仍不失自主權利本司道現與該公司總辦錫貝德等彼此議訂代修及租回條款繕就華文德文合同各一紙呈請憲台鑒奪咨候外務部核准行令遵辦並懇飭下籌款局撥給膠平銀二萬八百八十三兩歸墊實爲公便等情到本署院據此除批准照辦外相應咨明爲此咨呈

貴部謹請查照辦理施行須至咨呈者

右咨外務部

署東撫楊咨中德會訂接修小清河叉路合同請查照備案文 四月  
爲咨呈事光緒三十一年三月十八日據農工商務局司道詳稱本年三月初八日奉撫院札開光緒三十一年二月二十六日承准

外務部咨光緒三十一年二月十一日接准來咨以農工商務局詳自東關車站起至小清河南岸止叉路由商務局籌給資本銀二萬八百八十三兩交膠濟鐵路公司一手經理作爲代辦仍不失自主權利本司道現與該公司總辦錫貝德等彼此議訂代修及租回條款繕就華德文合同各一紙呈請咨候外務部核准行令遵辦並懇飭下籌款局撥給膠平銀二萬八百八十三兩歸墊等情除批准照辦外應咨呈查照辦理等因前來查小清河叉路既據農工商務局與該公司訂立合同復經貴撫批准照辦應飭趕緊興修以便商旅相應咨行貴撫查照並將所訂合同鈔咨本部備案可也等因

到本署院承准此合行札飭札到該局即便遵照轉行並迅將訂立華德文合同另鈔一分詳送核咨備案等因奉此遵卽照繕前項華文合同一分理合詳請咨送

外務部查照備案實爲公便等情到本署院據此查德文合同僅有一分應留本省備案所有華文合同相應補行呈送爲此咨呈  
貴部謹請查照備案施行須至咨呈者

右咨外務部

附錄中德會訂接修小清河叉路合同

大清國總辦山東全省農工商務局

候補道朱  
布政使尙  
特用道蕭  
錫斯

大德國駐紮青島總辦山東膠濟鐵路事務

錫斯

今爲彼此便通商務起見擬將膠濟鐵路接修至小清河叉路一段公議代修及租回條款訂立合同於後

一此段叉路自濟南府東關車站起接修至小清河南岸止連灣路計共長



三千米達約合中國六里之數若按直路算祇二里之譜

二查曹州條約及膠濟鐵路專章並未聲有此段叉路今山東商務局奉

撫台札准

外務部來文以此叉路應由商務局自行修築商務局以此路工太小不便獨自起造故與膠濟鐵路公司議明仍交公司承辦

三此段叉路應需地價青苗遷墳費土方橋梁涵洞鋼軌枕板石料工資各項現由商務局籌出膠平銀二萬零八百八十三兩交與鐵路公司承辦但實需之數斷不敷用今公司允以不敷之款公司自行認備仍由公司開報實用清單存局立案

四此段叉路太短祇益便通商務難期利息今公司既將此路租回允將商務局所出資本膠平銀二萬零八百八十三兩按照膠濟鐵路六十分股票一樣派息每屆年終付息之時由商務局用印收作爲憑據倘股票後有額外利益亦應一律均沾不得兩歧

五此段又路既歸公司承辦所有以後養路修改各費以及來往貨物上下搭客應收車費利益並行車一切章程均歸公司管理商務局一概不問惟遇有便商取益防損之事仍隨時彼此和平商辦

六此段又路倘日後商務局有意收回除已付資本銀二萬餘兩外須照修築時實用數目全行補還公司其如何收回之處可照膠濟鐵路專章第二十八款一律辦理

七將來中國如欲在小清河等處開辦大小鐵路轉運貨物倘須相接此段又路或膠濟幹路及別路必須先與鐵路公司商允後始行接連

八此項合同商務局與膠濟鐵路公司議定簽字係用華文德文繕就其中語意彼此相符並須詳報

山東撫台批准再各候咨報

北京外務部  
柏林總公司  
核准以昭慎重如

外務部  
總公司  
或有以訂之處仍應照辦

大清光緒三十年十二月

大德一千九百五年正月

礦務門

商部奏擬訂各省礦政調查局章程摺十一月

奏爲擬訂各省礦政調查局章程繕具清單恭摺仰祈

聖鑒事竊臣部於光緒三十一年九月二十七日會同外務部戶部覆奏兩江總

督周馥等擬請

特簡大員督查三省礦產招商試探摺內聲明仍照商部八月十七日奏奉

諭旨各省籌設礦政調查局遴派專員妥爲辦理並將派往查礦之員開具履歷

咨部酌量加劑作爲礦務議員以符奏案至詳細章程自應由商部訂定奏

明咨行遵照並通行各省照辦以歸劃一各等語奉

旨依議欽此欽遵行知在案查各省風氣通塞不同而於調查礦產一事雖風氣

較開之省其程度亦尙與歐洲各國相去懸殊若不妥訂專章遴選熟諳礦

產之工師則各省委派辦理之員勢必茫無措手所勘礦質不過憑土人之舊說所填表冊亦僅成紙上空譚其於礦政安有裨益臣等熟思深念竊謂此項勘礦章程必須迅速訂定頒行庶足以一事權而開風氣謹會同商酌擬定章程二十四條分別辦事之法凡十五條勘礦之法凡九條提綱挈領大致粗具苟能循章妥辦似尙足以資實驗而核與臣部奏定礦務章程亦屬相輔而行謹具清單恭呈

御覽如蒙

俞允應由臣部通咨各直省將軍督撫一體遵照辦理所有擬訂礦政調查局章程緣由謹繕摺具陳伏乞

皇太后

皇上聖鑒訓示謹

奏 光緒三十一年十一月初一日奉

旨依議欽此

附錄奏定礦政調查局章程

第一條 現在欽奉

諭旨飭令各省將礦政調查局迅即籌辦毋稍延緩各省將軍督撫自應一體欽遵辦理儻各該省如有前經設立之礦務總局及查礦公所等即應一律改作礦政調查局以歸劃一

第二條 調查礦政得人爲先應由各該省將軍督撫遴選諳練廉正之員足以勝該局總協理及礦師之任者開具詳細履歷加具切實考語咨由商部酌量加劄作爲商部礦務議員以符奏案

第三條 各省礦政既已派有各該礦務議員認真經理亟應欽遵

諭旨迅即酌帶礦師周歷各屬切實探勘按照商部所頒表式將已開未開各礦逐一詳晰註明隨時咨報如果能於各該省舊有礦場處所設法改良而又逐漸勘得新礦招徠開採使礦廠日見其多裕課利民卓著成效三年考績應由商部分別奏請獎勵儻或敷衍塞責致民間仍多隱匿偷挖及

爲奸徒勾結設謀售賣輾轉影射者一經覺察亦由商部據實參辦以示勸懲

第四條 調查已開之礦無論官辦民辦華洋商承辦均應檢取案據圖冊逐細詳查除遵照部頒表式按年詳填暨將礦質案據等隨表送部外其尤要者一應稽查按年礦稅若何抽取及歷年比較各若干二應分別官荒民地各占若干方畝備有外人已開之礦或租定之礦其所占地址更應查照章程合同予以限制並一律繪圖貼說送部備查其餘苟有可以剔除弊竇收回利權裨益稅課之處該員皆應隨時設法整頓並具報商部及本省督撫互相維持期收逐漸改良之效

第五條 凡各省未開之礦及開而已廢之礦除由該局自行查獲外必須有人呈報始能知悉知其詳者莫如該處土人應由各省將軍督撫飭下各府廳州縣剴切曉諭所屬紳耆如有深知某處有礦與得有礦苗者應報由該府廳州縣迅即申送該局或由本人自送到局均宜聲明該苗得

自何處該處係何地名以便查勘設礦產處所現有土人私挖地方官不加查禁或業經紳商稟知地方官而地方官匿不查明或延玩不報該局卽應分別稟知商部察核辦理

第六條 凡有礦產處所一經各地方官及紳民呈報到局或由該局自行查獲應先覓取礦苗如法化驗屬實後迅卽帶同工師訪查履勘除按照部頒礦產表式填明外並應按照下開勘礦各章程逐一登記清冊繪圖貼說連同所得各種礦質裝封標識一併呈送商部考驗

第七條 凡勘有礦產處所查係官山該局卽應查照兩江總督光緒三十一年七月二十七日奏案會同地方官出示曉諭不准民間私賣卽民間礦產祇准賣與本地居戶須憑中證報官查無頂冒謬弊始准立契過割此外尙有未查各礦自應照此一體辦理儻有朦混私賣情事惟該管地方官是問該局如扶同徇隱應由商部按照此次奏案一併奏參懲處

第八條 凡有偷挖礦產私售礦地或已領有礦照擅自轉售他人及刁生

棍徒託言風水龍脈等說故意阻撓辦礦者一經查出應由該局迅速稟報商部一面逕稟該省將軍督撫轉飭地方官從嚴懲辦毋稍寬貸

第九條 該局如延請外洋礦師務須嚴定權限與訂合同並先將尙未簽字之合同呈由商部查核無礙方可簽字准行該礦師如入內地勘礦應由本省將軍督撫飭屬曉諭妥爲保護以免滋生事端惟該礦師亦應自守禮法認真從事儻不知檢束一經發覺該局卽應撤退至勘礦時一切川資費用均由該局發給不准要素地方官供應並不准絲毫擾累商民亦不得任意逗留致生事端

第十條 凡商民有稟開礦產無從雇覓礦師呈請該局派員帶同礦師前往探勘者所有一切旅費應酌量道里遠近時日多寡定一酌中數目由該商民備辦惟勘畢後須將詳細情形一一記載分別存局報部

第十一條 各省礦政調查局辦公經費或在礦稅項下提用或另行籌撥均由各該省將軍督撫酌量情形籌款支撥惟不得遇事鋪張致多糜費



其每年撥定的款每  
年終造具清冊詳由

第十二條 礦務議局  
軍督撫奉准部咨飭  
遠近限定期日迅速

第十三條 各省礦政  
爐及附屬器具凡泄  
徒勞

第十四條 調查礦產  
其地主即不得拒絕  
刻所帶丁役尤當嚴

第十五條 各省紳商  
派員會同地方官查

酌核辦理僅爲官辦之礦亦須將圖說案據及辦理情形詳細報部備核不得漏略

右十五條爲辦事章程

第十六條 凡勘礦時先須取具該廳州縣地圖查明礦山距離城邑及附近之鎮市各若干里礦界所占之地爲若干方里其中官荒若干民業若干民間有無影射侵佔情事如係民業應會同地方官驗明圖契糧串以徵信實更應分別記註繪圖貼說存案備查

第十七條 凡勘礦時須分別高山平壤地基高過水面若干尺地內附近苗脈之處有無泉水挖至若干尺方見泉水泉水出有多少勘畢均應詳載報部

第十八條 凡勘礦時須詳細審察苗脈入地深淺係何種類或團脈或聚脈或絡脈或散苗更須驗明其苗脈來自何方去向何處苗脈共有若干條各條相距若干尺寸或遠或近或深或淺及其長寬厚各若干尺寸均

應詳細記載報部

第十九條 凡苗脈有入地淺者有入地深者有鑽過數層山石始發見者均應審察苗脈之上下係何種礦石何種山石土石分若干層每種每層有若干尺寸均須按其層次繪圖備載報部僅礦石名目爲中國文字所無准以外國文字記寫

第二十條 凡勘礦時探得礦苗礦石仍須詳細化驗分別其實質有百分之若干分若含有雜質其種類若干每種爲百分之幾分均應詳細記載報部

第二十一條 凡礦務發達全恃運道通暢故勘礦時凡水路運道皆應詳查旱路之道或平坦或崎嶇水路或上水或下水其距銷售處所各若干里運費各約需若干附近有無大江大河應否修築小枝鐵路以資轉運或預備小輪均須通盤核計詳細備載報部

第二十二條 凡勘礦時應分別上中下三等如脈旺質佳運道近便銷售

暢旺提鍊所用之煤或柴炭易於購辦並可在山場設立鍋鑪就近提鍊者爲上等運道不便煤炭難購者次之苗脈不旺入地太深雜質太多者又次之並須估計某礦需款較鉅某礦需款較廉其應需資本各約若干均應詳核備載並於圖說內載明某礦應速辦某礦暫應緩辦一併呈報商部由部核定分別次第飭開

第二十三條 凡勘礦時應分別查明某礦只需土法某礦宜用機器其用土法者必苗脈不深山石不堅地中泉水不多土工不貴資本不大礦沙易於淘洗礦苗無甚雜質其宜用機器者必礦苗太深山石堅硬非鑽過數層硬石不能得礦苗之所僅開至深處非用懸機不便上下非用機器不得空氣呼吸地中泉水太多非用機器車不能抽盡礦苗雜質太多非用機器鍋鑪不能提鍊成質皆應詳細審查備載報部

第二十四條 凡勘礦時遇有民間業經私挖之礦及曾經開採中止之礦應詳查舊峒共有若干處每峒有若干深是否因泉水過多或資本不足

或因別生事端或因辦不得法以致中止均應考察情形查取案據繪圖貼說詳細記載報部

右九條爲勘礦章程

以上各條係斟酌大概情形訂定應由各省將軍督撫轉飭各該局及地方官一體遵照辦理如有未盡事宜仍應查照本部奏定礦務章程辦理北洋大臣袁奏直隸臨城礦務局與比公司訂立借款合同合辦情形摺

二月

奏爲臨城煤礦現與比公司訂立借款合同繕單恭摺具陳仰祈

聖鑒事竊照直隸臨城內邱等處煤礦經前督臣李鴻章委派候選郎中鈕秉臣集款試辦該礦以機器汲水開峒挖煤悉用人工於光緒二十四年七月經前督臣榮祿奏明立案嗣後鈕秉臣龔照璵擅與蘆漢鐵路工程司比人沙多私立草約將該礦產業房地統交比公司收執名爲合辦實同盜賣經臣奏請將合同作廢收回議結仍飭升任津海關道唐紹儀與沙多另訂中外

合股辦法迭據沙多擬呈各條於我礦局權利仍多損礙經飭再三駁斥磋商兩年之久甫有成議復飭據現任津海關道梁敦彥與沙多所派之員詳加考酌計訂立借款合同十八款並於合同外備錄互換函稿作爲附件呈請察核前來伏查臨城礦務與比員沙多借款合辦原以該礦附近蘆漢鐵路所出煤觔可借鐵路轉運以便銷售詳閱所訂合同比公司籌借法金三百萬佛郎約合華銀九十二萬餘兩礦局本有產業利益作銀五十萬兩比公司先於借款內撥還銀十五萬兩交礦局收回下餘三十五萬兩作爲礦局股本限二年內將新式機器造成開辦所有借款股本兩項均按七釐行息每年於付息後所餘之款每百兩撥交礦局公積十兩與比公司無涉再有餘款礦局與比公司各半均分此於礦局利益有裨該礦係華洋合辦礦局派華總辦一員華工程司一員及各華員比公司祇派洋工程總辦一員及各洋員遇事互商妥辦由礦局出名公司樹押該礦一切事宜歸北洋大臣節制華洋辦事員司遵北洋大臣指示臣復可派員督辦於該礦各

項工程利弊得以隨時稽核又聲明比公司未經礦局允准不得將合辦利權轉讓他人承辦以杜輾轉交接之弊此於礦局主權無損該礦煤餉出礦每值銀一兩以五分報効

國家及本省官款所徵稅釐除應納地稅外照開平舊章每噸納釐捐淨錢八十四文另納稅銀一錢礦務材料進口例在海關完稅此於公家稅課有益借款以三十年爲期前十五年按借款交到實數付利自第十六年起分年還本息隨本減最後十年餘款亦減成付給至三十年本利全清合同作廢又至十五年後彼此均可知會停辦倘我欲停辦則加給十五倍一年之利益彼欲停辦則僅還全數借款不給利益蓋雖以三十年爲期而至十五年後我得隨時收回並載明此項借款僅以礦產股本作押倘將來礦產股本不足償此項借款與

國家及官府無涉卽與礦友除礦利抵完外亦不再干涉此於將來收回辦法仍可操縱在我臣查臨城煤質之佳不讓開平該礦向以土法開採本小利

微非改用西法大辦無由見效而目前庫儲奇絀官商交困非籌借洋款亦無由大辦但借款合辦要在權操自我每一不慎利權外落輒與賣礦無異此次臨城礦務與比人合辦係從舊約作廢之後接議新約臣於主權所在日久堅持始克就範業經鈔錄合同咨由外務部核覆尙屬周妥並准商部咨覆相同除飭梁敦彥將華洋文合同詳細校對會同比員畫押仍咨請商部發給開礦執照外謹將合同暨附件錄具清單恭呈御覽理合繕摺陳明伏乞

皇太后

皇上聖鑒訓示謹

奏 光緒三十一年二月十一日奉

硃批該部知道單併發欽此

附錄直隸臨城礦務局與比公司訂立借款辦礦合同  
津海關道現奉



北洋大臣袁札委督辦臨城內邱高邑境內煤脈相接之礦茲因該局應辦一切事宜特與建造蘆漢鐵路總工程司即北京之辦理中華鐵路公司代理人沙多訂立合同如左

該辦理中華鐵路公司係駐北京代理將來新設之直隸臨城礦務借款公司一切事宜此合同內所有臨城礦局稱爲直隸臨城礦務局比國代理直隸臨城礦務借款公司稱爲蘆漢公司

### 第一款

一直隸臨城礦務局議定籌借款項以足敷購置新式機器爲擴充臨城礦務之用且因該礦附近鐵路所出煤觔可借蘆漢鐵路轉運以便銷售起見

### 第二款

一直隸臨城礦務局議定籌借法金三百萬佛郎約合銀九十二萬三千兩由蘆漢公司承認籌備全數借與直隸臨城礦務局

### 第三款

一此項借款並借款應納之七釐利息將直隸臨城礦務局所有新舊產業作第一次抵押以上產業直隸臨城礦務局承認並無另押與他人情事

### 第四款

一直隸臨城礦務局與蘆漢公司彼此議定俟需款之時由蘆漢公司將所借之全數分四期交清按十成計算每次交足二成五撥入彼此互允之銀行以便應支

### 第五款

一在此合同期內所有該礦一切事宜應由直隸臨城礦務局與蘆漢公司合辦直隸臨城礦務局應派華總辦一員華工程司一員及各華員蘆漢公司應派洋工程總辦一員及各洋員均須彼此會商妥洽後方能委派所有該礦公事並添置機器購買材料以及各項賬目每事須華洋總辦互相商妥方可舉行遇有應行公事亦須由華洋總辦商定後用直隸臨

城礦務局出名公同樹押

第六款

一直隸臨城礦務局本有之利益以及各項產業房屋礦井機器連勘驗費在內共值實銀五十萬兩此五十萬兩內以四十八萬兩作為直隸臨城礦務局本有之利益以及現有各項產業房屋礦井機器之價值其餘之二萬兩作為中國地方官勘辦經費此二萬兩應交還中國地方官收回其蘆漢公司從前細勘該礦之費用各款現訂定撥十三萬佛郎作為蘆漢公司名下之款

一直隸臨城礦務局所有利益產業共值五十萬兩之數蘆漢公司承認在借款之內先撥十五萬兩交還直隸臨城礦務局收回分三期交清第一期俟奉政府批准合辦時即交銀五萬兩其本款第一段內所載應交還中國地方官之勘辦費銀二萬兩即在此第一期所交五萬兩之內無須另交第二期俟華洋總辦到局開辦時再交銀五萬兩第三期於第二期

付清兩個月之後即再交銀五萬兩至所餘之款三十五萬兩不交現銀作爲直隸臨城礦務局股本按第七款內照股分息蘆漢公司名下所有之十三萬佛郎當於華洋總辦到局接辦時交還現銀六萬五千佛郎與蘆漢公司收回下餘之六萬五千佛郎作爲蘆漢公司之股本亦按第七款內照股分息

三奉政府批准核辦之後直隸臨城礦務局暨蘆漢公司須即接收臨城舊局所有產業房屋礦井機器立即從善辦理

### 第七款

一合辦後每年所得利息照後開章程辦理

甲 先付佛郎借款利息按常年七釐計算每年一付 即借款每百兩息銀七兩

乙 既付借款利息之後須交第六款兩局所出三十五萬兩暨六萬五

千佛郎股本之利息亦按常年七釐計算每年一付 即股本每百兩息銀七兩

丙 既支以上兩項利息之後所餘之款每百兩撥交直隸臨城礦務局

十兩作爲直隸臨城礦務局公積之款與蘆漢公司無涉

丁 再有餘款歸直隸臨城礦務局暨蘆漢公司公同均分各得一半

### 第八款

一 建造新式機器約計至遲不得過二年之期其建造新式機器未完以前所有舊機器所得利益如不敷支借款以及股本之利息凡不足之款當由借本內撥出交付至借款利息祇按已交之款若干於交款日行息其兩局訂定之股本利息應視已交之借款若干按照借款全數彼此分成折算如借款祇交一成則兩局所有股本亦按一成行息至新式機器造成開用以後兩局所有之股本即按三十五萬兩暨六萬五千佛郎之數行息

### 第九款

一 此項借款由中國政府批准之日起以三十年爲期前十五年按借款交到實數照第七款付利自第十六年起分年還本將借款三百萬佛郎每

年付還全本十五分之一卽每年付二十萬佛郎應付之七釐借息隨本遞減暨將第七款丁字項下蘆漢公司名下應得之一半餘款自第十六年至二十年其所餘之款仍按第七款丁字項下均分一半自二十一年至三十年蘆漢公司僅得所有餘款四成也至第三十年本利全清並將蘆漢公司名下之股本銀二萬兩每兩按三佛郎二五計算於期滿時一併付足後所有直隸臨城礦務局利益產業卽與蘆漢公司無涉此項合同卽行作廢

### 第十款

一此借款至十五年之後直隸臨城礦務局可以將此合同停辦惟直隸臨城礦務局欲將此合同停辦時須在一年之前先行知會蘆漢公司屆期由直隸臨城礦務局將借款九十二萬三千兩全數付足並將第六款蘆漢公司名下之股本六萬五千佛郎一併交還加以十五倍一年之利益所謂十五倍一年之利益者卽按第七款丁字項下最近五年蘆漢公司

乙巳年...  
所得之利總共之數按五分均分後將所得之一分加足十五倍計算至此項應得十五倍一年之利益按全數借款計算不得過九成之多方能照給如過九成之外亦祇按九成照給如至十五年之後蘆漢公司欲將此合同停辦須在一年之前先行知會直隸臨城礦務局如是則臨城礦務局祇還全數借款暨蘆漢公司名下股本計六萬五千佛郎無須另加利益倘至十五年之後直隸臨城礦務局與蘆漢公司均不欲即行停辦則按照第九款所載辦理

### 第十一款

一現訂明本合同之借款止以直隸臨城礦務局產業暨股本作第一次抵押倘該產業及股本將來不足以償此項借款或此項借款利息其下欠之款與中國

國家及官府無涉即與該局股友除以其應得該礦利益抵完外亦不再干涉

### 第十二款

一在此合同未經作廢及停辦以前直隸臨城礦務局未經蘆漢公司允准不得擅與他人另立合同倘至第十五年之時直隸臨城礦務局欲借洋債以還蘆漢公司全數借款其時直隸臨城礦務局欲給他人利息須照擬給他人之章程先讓蘆漢公司承辦如蘆漢公司不願承辦方能另讓他人此係指擬借洋債而言至或十五年以後中國官商自行籌款接辦則照第十款清還欠款後蘆漢公司祇可退出不得有異言至蘆漢公司未經直隸臨城礦務局允准亦不得將其合辦利權並股分轉讓他人承辦

### 第十三款

一蘆漢公司承運直隸臨城礦務局所出之煤所有運費須按每次各車滿載煤船不拘遠近每噸應交運費不得過洋一角五分再按每英里計算每一英里從廉加給運費每噸不得過洋一分以上價則係按每洋合二佛郎以上計算倘每洋合二佛郎以下其價應另行遞加至蘆漢自用之



煤其煤價可照本處公平市價按七五折算給

#### 第十四款

一該局報効中國

國家並本省官款須按煤觔出礦之價每值銀一兩內以五分作為報効

即每百兩

五兩所徵稅釐按照開平礦局章程辦理每噸納釐金淨錢八十四文另納稅銀一錢鐵路官局暨凡他官局所用煤觔祇納報効之費除以上稅釐並應納之地稅外並無他稅儻別項煤觔在直隸省有納稅較低者直隸臨城礦務局所出之煤亦當援照完納以歸一律

#### 第十五款

一該局應用一切礦務材料物件祇完海關例稅至其餘釐金各捐一概豁免

#### 第十六款

一凡有該礦一切事宜全仗北洋大臣維持保護自應歸北洋大臣節制所

有事宜應由其所委之直隸臨城礦務局督辦總辦並蘆漢公司所派之洋工程總辦等遵照北洋大臣指示辦理儻非實有礙該礦利益者均應遵辦

### 第十七款

一儻兩局遇有爭執直隸臨城礦務局暨蘆漢公司各請一秉公人判斷如所請之秉公人不能判斷則由二秉公人另公舉一人以決之

### 第十八款

一以上各款章程繕就六套每套華英文各一紙華英文字均已詳對兩局均認無訛嗣後遇有爭執華英文均可作準此合同六套均由兩局所委之員畫押後呈送北洋大臣核准蓋印轉請政府批准其合同六套以一套存北洋大臣衙門備案一套存津海關道署備案以二套存直隸臨城礦務局備案二套存蘆漢公司備查

附件一 津海關道梁致蘆漢公司沙多代理人馬楣函稿

逕啓者昨面訂各節茲特函達存案

一現商議之辦理臨城礦務合同儘將來簽定則彼此應允每屆年底必須造具清冊將上年該礦所辦各礦工程並下年擬辦各項事宜詳細報明督辦此項報冊必須將已辦及擬辦各工詳晰敘明以便督辦得以按照稽核所辦各礦工程是否於礦局產業有利無礙並是否爲該礦長遠之計儘或督辦於擬辦工程意有未洽蘆漢公司代表人自當再爲細心籌畫儘擬辦各項工程督辦有飭令更改者務須仿照最佳之礦辦法照改又彼此特爲訂明開礦各事必須妥慎經營以期擴充而保久遠其長保礦產之旨必須常存於心目之中萬不可因一時多出煤餉致於該礦產業有損以上彼此訂允各節務祈見覆一函存案俾將來蘆漢工程總辦一律遵守爲要

附件二 蘆漢公司沙多代理人馬相禮津海關道梁函稿

逕覆者頃接本日來函將臨城礦務合同昨日彼此面訂各節聲明存案內云現商議之辦理臨城礦務合同儘將來簽定則彼此應允每屆年底必須

造具清冊將上年該礦所辦各礦工程並下年擬辦各項事宜詳細報明督辦此項報冊必須將已辦及擬辦各工詳晰敘明以便督辦得以按照稽核所辦各礦工程是否於礦局產業有利無礙並是否為該礦長遠之計儻或督辦於擬辦工程意有未洽蘆漢公司代表人自當再為細心籌畫擬辦各項工程督辦有飭令更改者務須仿照最佳之礦辦法照改又彼此特為訂明開礦各事必須妥慎經營以期擴充而保久遠其長保礦產之旨必須常存於心目之中萬不可因一時多出煤餉致於該礦產業有損等語查以上各節實已允許將來蘆漢工程司及總辦於合同期內必應遵守專此佈覆

### 圖法門

財政處等會奏整頓圖法酌定各省通行章程摺 七月

奏為籌擬整頓圖法改歸一律酌定各省通行章程恭摺仰祈  
聖鑒事竊臣等於上年四月間欽奉

諭旨建設銀錢總廠整頓圜法當卽在天津度地建廠購定機器現在機器安設完竣開機試鑄銅幣所有開辦情形業經另摺奏報惟總廠既經開鑄卽應妥籌鑄幣劃一章程通行各省以期仰副

朝廷整頓圜法裕

國便民之至意查中國鑄造銀圓始於廣東意在抵制洋元兼以補制錢之不足嗣後湖北江南直隸浙江安徽奉天吉林等省亦陸續購機鑄造惟以所鑄銀圓規模絕異成色分量又不免各有參差以致民間顯分畛域此省所鑄往往不能行於彼省仍不如墨西哥銀圓之南北通行近年以來添鑄銅圓因制錢短絀民間樂於行用而鑄造之餘利又復甚鉅是以各省爭先請鑄紛紛不已然以自相爭競之故近來機器銅鉛價值業經見漲銅圓價值亦經見落若仍復自鑄自用各立門戶恐銅價益漲錢價益賤數年之後新幣充滿行銷不易必至漸虧成本且與各國新定商約已有立定一律國幣之條若任各省自爲風氣恐於劃一幣制之意去之愈遠查各國金銀銅三

種制幣多歸一廠鑄造其權操之政府考察市面流通幣數不足則增鑄有餘則暫停故能維持價值不致隨時漲落中國地廣人多似非一廠所能敷用擬於財政處總廠之外再擇鑄造銀圓著有成效者酌留南北洋湖北廣東四處作爲分廠鑄造銀幣至銅幣一項現在各省尙未充足所有已設之廠不妨暫仍其舊惟照戶部前奏不准再有增添仍由臣等考查成色分量均令一律發行價值不得參差如有不遵此次奏章辦理者一面飭令停鑄一面將經手人員奏參至各省鑄幣必須隨時斟酌損益俟所鑄足敷應用由臣部體察情形飭令暫停各該省卽應照辦不得以尙須籌款藉口如此則鑄造不致過多聲氣可期聯絡仍與一廠無異茲謹就臣等擬議所及酌定章程十條恭呈

御覽如蒙

俞允卽由臣等行知各該省遵照辦理所有籌擬整頓圖法酌定章程緣由是否有當理合恭摺具陳伏乞

皇太后

皇上聖鑒訓示遵行謹

奏 光緒三十一年七月二十二日奉

旨依議欽此

附錄奏定整頓圜法各省通行章程

一現欲整頓圜法統歸一律擬請銀幣一項俟定準分量成色專由總廠鑄造仍留南北洋廣東湖北四局作爲分廠由總廠發給模樣成色分量花紋均須一律每批鑄出銀幣抽出數元彙解財政處戶部派精通化學人鎔化考驗成色之參差分兩之輕重均不得逾百分之一如有不符卽將所鑄銀幣重行鎔化改鑄仍將經手之員分別參辦除總廠係財政處辦理外其南北洋粵鄂各局並由財政處戶部遴派廉幹委員前往稽查以昭鄭重

一銅幣較銀幣稍可從寬擬將各省現在業經開辦之局暫行留辦但准就

現在所有機器鑄造不准添機增鑄其未經奏准者均不得再請設局鑄造銅幣成色用九五紫銅五釐白鉛願用點銅錫一釐者聽分量定準當二十者重庫平四錢當十者重庫平二錢當五者重庫平一錢當二者重庫平四分由戶部頒發祖模均與總廠所鑄一律惟於正面加鑄省名一字以便查考每次鑄出均須呈送財政處戶部化驗並由財政處戶部隨時遴派委員前往稽查如有不遵奏定章程者即時令其停鑄並限令將發出各圓收回銷燬

一鑄幣所以便民若多鑄當十當二十兩種民間購買零星物件不能分析殊爲不便是以戶部總廠所定章程有當五當二兩種銅幣以資補助今擬定立限制各省局每日所鑄銅圓以十成計算約鑄當十者五成當五當二者各二成當二十者一成其當二以下則以舊有制錢搭配應用一鑄幣之數必須酌劑盈虛以民間需用之數核計方能保其價值若鑄造日多價值日落商民藏儲必多虧折是便民者轉而厲民嗣後各省所鑄



銅幣應令該省所設官錢公估等局酌量市面情形定價隨發隨收持之以信按照所鑄當制錢數目與制錢一律行用不准市儉把持出入減折亦不准鑄局爭利減價發行至市面銅幣有餘卽應遵照部議停鑄

一各省所鑄銅幣應令先儘本省制錢短少之處發行不得大宗販運出省致令他省有充斥之患若各省需用銅幣則可備價至總廠領取其邊遠省分准交鄰省局廠代爲鑄造運回本省應用

一各省已設之銀銅圓局卽由該督撫將原購某國機器件數內有印花機器若干部共需價值若干建造廠房價值若干以及現在共用員司若干每日作工若干時共出銀銅幣數目若干限三個月咨報財政處戶部一次嗣後應將購買鉛鉛等料價並一切局中經費各款若干除淨實有盈餘若干按年詳細造報一次以憑比較考核

一總廠將來鑄造銀幣需用銀兩甚多若皆由部庫請領往返運解腳價過鉅擬請俟銀幣酌定鑄造之時由戶部於解部京餉內擇其銀兩成色素

是者派定數省行令嗣後京餉徑解天津交造幣總廠責成該廠提調等員兌收清楚卽日備文報知戶部由戶部限期印發批廻仍寄本廠發交委員至戶科江南道本有稽查京餉之責此數省餉銀既改由天津兌收應將舊例量予變通核實辦理以後戶科江南道毋庸由解員隨時呈驗廻批以免守候而昭簡捷惟稽查京餉關係綦重每屆半年應由戶部將造幣總廠兌收各省餉銀數目行知戶科江南道各該省督撫亦每屆半年咨報一次以便彼此核對庶稽考愈昭嚴密而舊例亦不致紊亂矣

### 一鑄幣乃

國家特有之權中外古今均不准商民隨便鑄造今商人見銅圓利鉅多生覬覦往往請集商款鑄造名爲報効銀若干萬兩實欲侵奪

國家固有之利而分其少數以爲報効其心惟在餘利何能顧及大局若准其鑄造必至爭競攙雜其弊有不可勝言者今各省官局既不准添設分廠更無轉准商辦之理擬請

飭下京外各衙門凡有商民請鑄銅圓者一律議駁並由臣等隨時查訪如有銀銅圓局暗攙商民股本者雖業經奏准之局亦飭令登時停辦以保利權

一戶部總廠鑄出各圓各省均應通用俟戶部銀行開辦以後所有總廠鑄出銀銅幣除戶部提用所餘均交銀行承領擇各省制錢短絀之處可以隨時運往定價發行

一各省銅圓局創設之初鑄造不及往往購買日本鑄就銅餅一經印花便可行使看似便利然外洋人工費用皆貴於我而造銅餅運來價值尙不甚昂貴則其成色分量之不盡如法可知況洋商販運之時不免夾帶多枚出售圖利易啓奸人私鑄之端現擬將成色分量劃定一律且各省設局已久不至有趕造不及之虞總以自行鑄銅鑄造爲是以臣等前經咨行各省禁止購買擬再請

飭下各省督撫禁止購買此項銅餅並由外務部轉飭稅務司凡有販運造成銅餅一律嚴禁入口以防流弊

郵電門 郵政類

外務部咨中德郵政局議訂互寄郵件暫行章程文 十一月

爲咨行事案查中國郵政局與德國郵政局議訂互寄郵件章程一事有關於濟南等處郵政迭經本部函商

貴大臣並轉飭總稅務司妥籌議訂在案茲據總稅務司申稱議立之合同兩分於九月二十七日暨十月初七日在上海及北京業經分別畫押一分由德國大臣收執一分附呈貴部備案再德國大臣將上海畫押之件送回文內聲稱所有青州府周村膠州等處之德局現定於年底即華歷十二月初六日停辦等語可爲辦理有效之明證等因前來相應將該件議定畫押之合同並後附來往照會各錄一分咨行  
貴大臣查照備案可也須至咨者

右咨北洋

附錄中德郵政局議訂互寄郵件暫行章程

第一條 互交郵件

一德中國國郵政局彼此互交郵件無論平常掛號或總包或零件所有往來中國外國及中國境內等地方彼此均須按照現在自用運寄之法或以後增添之法迅速寄遞無異

一彼此交遞之處所係在通商口岸所設之德中國郵局現在中國郵局另認以下各處作為交遞需用之所即係北京使館界內已設之德局一處係照他國郵局一律辦理又濟南及濰縣商埠界外各有已設之德國郵局一處惟濰縣係照另議暫行認辦其德國郵局亦認青島已設之華局一處作為交遞需用之所並經言明認藉山東一帶沿路火車運送郵袋均與德國無干

第二條 轉寄郵件

一凡德局若將總包及散寄各郵件交到華局自應照數收入無論寄至中國境內及他國者亦須按照自用最速之法寄遞無異

一凡華局將總包及散寄各郵件交到德局自應照數收入無論寄至中國境內及他國者亦須按照自用最速之法寄遞無異

一凡由青島投寄內地之郵件除往濟南濰縣外均係交由華局散件代遞其由內地投寄青島者則交德局按戶送投

一局中一切經費均須自行籌備至往來代寄郵件之運費詳見後開第五條之內可照其數支取

### 第三條 交遞辦法

一凡有交遞總包及散寄各郵件自應送至郵政處所或會議另指交遞之所並須向各局特派管理郵件者面交不得歧誤

一凡寄遞總包及散寄各郵件必須隨有路單兩張以便各局留以爲憑其所隨之路單係照聯郵章程第二十款開列郵件若干之數

一彼局交來各郵件收到之員核對路單並未當面指駁是送信人之責成已畢嗣後設有舛錯如他局無可問之証卽惟該收局或轉寄局是問

第四條 郵票及投寄費

一 郵局各製有其局自用之郵票彼此互相識認凡此國各局發出之各項郵件往至彼國俱可代爲寄帶並由立有局所各處按處送投但有原國郵票或其通用票之滿費卽不另行索費

一 中國郵局任便自定資費惟德國在華各局所定票價不得較中國稍減至華局發出之郵件寄往已入郵會各國應照聯郵章程資費黏票兩面所定資費必須彼此照知

另條

凡遇外洋發來之郵件照聯郵資例黏有滿費郵票或青島發來之郵件照德局在中國互寄之資例黏有滿費郵票者一由德局按散件交到華局若係寄往汽機開通處所卽可一律運送並可投遞不另索資惟信及明信片外其餘郵件如寄至汽機未通處所仍應照中國寄費清單另納境內資費

一寄遞郵件遇內地未設郵局之處可由民局代送寄帶之費歸收件人付給如有錯誤與官局無涉

一凡每處設有<sup>中</sup>郵局者彼此按戶投件均係各局自行管理惟德局亦可照常託華局代投其資費須另付給

### 第五條 傳寄運費

一<sup>中</sup>郵局彼此交寄總包及零件之運費須另付給此項往來傳寄運費卽照以下兩類開列之數分別辦理

第一類 中國境內及附近各國沿海各口岸如往來寄送不過一千五百海里之遙及中途並未換原乘公司輪船運費數目卽按所開兩項

核算<sup>凡往來中國及外洋之件均包在內</sup>

一旱路由火車運送或海路由輪船運送不過三百海里之遙其信件及明信片兩項每重二<sup>法</sup>觔<sup>一</sup>索運費法銀二佛郎克其餘各種郵件每重二<sup>法</sup>觔<sup>一</sup>索費法銀一佛郎克之二角五分



二旱路由郵差運送或海路由輪船運送已過三百海里其信件及明

信片兩項每重二觔即法觔一基羅索運費法銀五佛郎克其餘各種郵件

每重二觔即法觔一基羅索運費一佛郎克之五十分

第二類 中國境外遞寄以上未敘之各等郵件運費數目列後

專屬往來外洋

之件均包在內

一旱路海路兩項往來運費每重二觔即法觔一基羅需費若干均按聯郵章

程第四條所載之數目完納此項數目內有若干斤兩何項郵件亦可照會訂之法核計

二華局交德局之總包及散寄各郵件該件上所貼中國郵票認與德局郵件視同一律無論轉寄德國或德國所屬或入郵會各國即應寄帶無殊其運費照聯郵章程數目由德局暫行代辦嗣華局每年按期付還

以下四款須各辨明

一傳寄郵件如運費已計在海路之內雖中途換行火車亦不能另行

## 計費

一 長江沿海運寄各費應照海路費類核計

一 由外洋寄來各件始到口岸之時或由德局按散件交華局傳至內地或由華局按散件交德局傳至內地者一概無需運費

一 聯郵章程第四條所載之減數免數各章亦應照例扣除

一 彼此所用傳遞郵件之法如另用他國傳寄其運費須與他國會議另行計算

## 第六條 兵船總包

一 凡有德局將總包交華局轉寄至無論何國之兵船或無論何國之兵船將總包交華局轉寄至德局此項總包亦按照上條開列之數核計運費係歸原寄或收到之德局支發

## 第七條 運費造冊

一 各局運費每年核算一次以清賬目照聯郵章程於年中五月或十一月

視此月二十八天內經過郵件運費若干即憑之以推全年之數

### 第八條 包裹類

一彼此互交包裹匯寄銀鈔保險要函各等件若何辦法於此條章程試行後另行商酌亦無不可惟中國仍願暫行試辦其章程兩款如下

一由入郵會各國寄到各等包裹註即如平常保險及如經德局交來即可

代為投送惟此項包裹先須由收件人完納華局郵費

一寄往入郵會各國之各等包裹註即如平常保險及華局可交德局代寄

惟此項包裹應由寄件人完納華局郵費

一來往青島互交之包裹暨互交裝成總包之包裹亦可暫行交遞投送惟嗣後仍須另行妥立章程

### 第九條 責成賠抵

一凡掛號郵件及總包等項倘有遺失若原寄局無投送他局之憑證該局即應自認賠抵其賠抵多寡係按散寄之掛號郵件或總包之掛號郵件

核計並照聯郵章程第八款及分章第二十三條所載不得有違

一包裏損壞遺失均有賠抵損壞者視其輕重幾許遺失者視其價值若干  
惟賠抵平常包裹不得逾法銀二十五佛郎克保險者不得逾法銀一千  
佛郎克

一凡認賠遺失損壞之責成不出郵局所管之界或遇颶風沈船兵亂寇盜  
及一切人力難施之事一概不認責成

#### 第十條 各局郵務辦法

一凡各局每遇更改郵務辦法如<sup>德</sup>郵局及他國相涉之局應行與聞卽須  
彼此知照

#### 第十一條 允遵郵會

一華局雖尙未入郵會允認遵照聯郵總分各章辦理一切是以<sup>德</sup>郵局遇  
有互辦事宜應按此項合同及聯郵章程視爲矩矱

#### 第十二條 定約期限

一以上所訂各條亟宜迅速次第舉辦如後有隨時刪改之處亦可另行會商惟有廢辦之意務須先六個月彼此知照

光緒三十一年九月二十七日在北京畫押

附譯德國穆大臣與總稅務司照會

爲照會事照得本月 日所訂之中德兩國郵政合同本大臣業經照准深望兩國商務由此益進而互相郵寄之事易於和衷辦理查該合同語義甚屬清晰惟以下三款尙須言明

一高密所設之德國郵局應俟該處德軍撤屯方能裁撤

二德國政府願由中國郵局言明允於山東一帶涉及德人之處所有華局酌用德文人員

三本大臣業經面稱不日商請德國政府開導山東鐵路人員令其允准中國郵政得有任藉該路運送郵袋之權照中國腹地鐵路公平辦理其華局自派之護送郵差概不歸德局管轄

以上三款卽請閱准示覆再所屬青島中國郵局任便自用郵船起下所有經過青島之郵袋以便省費而利迅寄一節本大臣甚願請由德國政府核定可否所有訂立中德郵政合同各緣由相應照會爲此照會  
貴總稅務司請煩查照可也須至照會者

再此項照會互交之後又將內開之第一款另行會訂如下

一彼此將合同會訂之後所有山東內地設立之德國郵局除合同內第一條第二款所載之另認交遞處所外餘均准行撤退惟有高密一處應俟該處德軍撤屯方能照裁

光緒三十一年十月初七日

右附件一

附譯總稅務司覆德國穆大臣照會  
爲照覆事接准

貴大臣照稱以中德郵政合同業經照准並望兩國互有進益等因總稅務



再此項照會互交之後又將內開之第一款另行會訂如下

一彼此將合同會訂之後所有山東內地設立之德國郵局除合同內第一條第二款所載之另認交遞處所外餘均准行撤退惟有高密一處應俟該處德軍撤屯方能照裁

光緒三十一年十月初八日

右附件二

總稅務司赫申中法郵政局會訂互寄包裹暫行章程文 三月

爲申呈事案查郵政推廣一事前與法國郵局商訂互寄章程正件十二條業於光緒二十九年三月十六日呈請存查在案旋於光緒三十年九月十三日按照原章第八條會同復訂互寄包裹暫行章程副件十七條此項章程亦非條約可比不過郵局互訂之辦法其中大意只係包裹尺寸如何分量如何分別寄資若干等詳細辦法與郵局向辦之事無異亦與聯約會章程相符倘有不合儘可隨時酌改若有必須停辦之故亦可於六個月以前



聲明作廢除經畫押蓋印轉飭總辦遵行外理合照錄一分備文附呈  
貴部鑒核存查可也須至申呈者

右申外務部

附錄中法郵政局會訂互寄包裹暫行章程

查此項章程係按光緒二十六年正月初四日

中法

國郵政局所訂互寄章程

第八條之成案續行訂立合同將各條開列於後

第一條 包裹之觔重

一凡註明值價之包裹抑或未經註價者每重可至法觔十基羅惟往來中

國未通輪船火車之處每重不得逾三基羅此三基羅之限嗣後仍可由

中法兩局彼此商定展添

第二條 包裹之尺寸

一現定之包裹章程其全體之長短不得逾法尺一邁當半其體之大小不得逾五十五立方笛希邁當惟其重若至三基羅或由三至五基羅者則

其體之大小不得逾二十五立方呎希適當其全體之長短不得逾六十  
桑第適當如包裹內爲雨傘棍子地圖繪畫等類其長可至法尺一適當  
寬厚不得逾二十桑第適當以上尺寸之限嗣後仍可由<sup>法中</sup>兩局彼此商  
定展添

### 第三條 互交包裹

一互交包裹之處所除嗣後另由<sup>法中</sup>兩局指訂外現係在於中國境內設有  
<sup>法中</sup>郵局之地方彼此互相交換

### 第四條 轉寄包裹

一華局將包裹交法局由中國寄往法國與法國屬土暨外洋各國法局准  
將此項包裹妥用法國郵船運寄

一法局將各項包裹交華局傳至中國各境華局准將此項包裹按各種郵  
寄之法妥爲運寄

### 第五條 包裹資例

一彼此發寄包裹應各按自定之資費稅則科算應完之數所有包費應於寄送之前先行交納其投遞之費係由收件人照給又寄未通輪船火車之處其內地資費亦由收件人另給數目係由華再法國在華所設之法局往來寄送包裹各項資費不得較華局

### 第六條 傳寄運費

一傳寄運費中國郵政應付法國郵政者係按下開資目辦理

一寄往法國之包裹每重至法觔五基羅納費三佛郎克一角五至十基羅納費四佛郎克八角

二寄往阿基利亞或喀西喀者其應加之費每重至五基羅加費克之五角由五至十基羅加費一佛郎克之八角五分

三寄往法國屬土及外洋各國之包裹其費均應按法國所定之算以符聯郵分章第一款之章程

一法國郵政遇由中國郵政代將包裹以自用郵寄之法運寄者其

按下開資目辦理

一重至五基羅之包裹若水路寄送不逾五百海里或旱路寄送不逾一千基羅適當者其每包之費係一佛郎克之二角五分若水路自五百至一千海里或旱路自一千至二千基羅適當者其每包之費係一佛郎克之五角如水路已逾一千海里或旱路已逾二千基羅適當者其每包之費係一佛郎克整

二由五至十基羅之包裹若水路寄送不逾五百海里或旱路寄送不逾一千基羅適當者其每包之費係一佛郎克之四角若水路自五百至一千海里或旱路自一千至二千基羅適當者其每包之費係一佛郎克之七角五分如水路已逾一千海里或旱路已逾二千基羅適當者其每包之費係一佛郎克之五角

第七條 註明價值之包裹

一代寄運費之外原寄局應由所收之保險費內分給承寄之局暨他國分

之日本海運要覽」一書

撥交寄賣成之各局其保險之定費即係每值三百佛郎克旱路寄送應抽一佛郎克之五分水路寄送應抽一佛郎克之一角至寄往喀西喀或阿基利亞之包裹其應付法局之保險費計每值三百佛郎克抽收一佛郎克之三角五分

### 第八條 回執

一 寄包人如欲領取收包回執應先納費一佛郎克之二角五分儘寄後探詢該包之下落而未經納有回執費者則仍應照一佛郎克之二角五分如數補付此項回執之費全歸原寄局收存

### 第九條 投遞及海關之辦法

一 包裹投交接收之國如欲向接收之人索取投遞及海關各費亦無不可惟此費每包不得逾一佛郎克之二角五分

### 第十條 註銷關稅

一 凡包裹遇有轉寄或撤回原國者如在寄發之時納有關稅此稅即可註

銷

第十一條 責成賠抵

一除一切人力難施之事或寄包人不遵章程或有疏誤抑或包裹自生別故等情郵政局不認責成外其餘包裹交寄僅有遺失損壞者郵政局均可賠抵惟其應索賠款之人或係原寄包人或係收包者爲伊代索之人方可到局聲問至於賠抵之數如係未註價值之包裹每重五基羅不得逾法銀二十五佛郎克由五至十基羅不得逾四十佛郎克僅係註明價值之包裹自應照所註之價辦理又凡包裹遺失僅責成確在郵局則原包所黏票費及所納查訪之費均可繳還寄包之人惟其保險之費仍歸郵局存用

一賠抵之款係歸原寄局照付惟若查明遺失損壞之事確在他局轄內者則應由他局照數償還

一某局收包之時若未當面聲言而該包後有遺失損壞等事如某局未有

已投收包人或轉交他局之收據則賠抵責成即歸某局認承

一原寄局遇有應行賠抵之事即須力期迅賠其限不得逾一年之久倘應賠之責成係在他局者該局應將原寄局所賠之款迅行償還如有應受責成之局照章接到通知至一年尙未賠抵了結者則原寄局即准代其自出應賠之數一面仍責該局照數償還倘證明責在某局而該局堅不認賠以致多延時日則該局即不但應賠包價並應將愆期查尋之花費一律付償

一遞稟索取賠款之事係自交寄之日起以一年爲期逾期不認賠抵

一凡包裹於彼此交換之時遺失損壞以致莫辨責在何國地面者兩局即應分認賠償

一凡郵政包裹一交到應收之手兩局即不再行認賠

## 第十二條 交寄之局所

一中法兩局應行指明係在何局何地互交包裹並備清單彼此照知

第十三條 禁止之章

一除貨色價目之單或他項露寄之紙專論包內之件者其餘信件之類無論封口露寄但使寄包人與收包人可以互通音問即不准封入包裹夾寄又凡轟爆引火之物或中途易涉危險之物或按國律關章及他項例禁不准進口者均不得裝置包裹之內又凡金銀銅錢及他項珍寶等類必須預行註明價值以上各章倘有違背即將該包繳回原寄之局至兩國按章所禁之物各局應繕清單互相交換

第十四條 停辦之章

一凡遇格外不得已之情勢兩局暫將此章所訂之事或酌停或全停均無不可惟須立發函件或發電信報明彼局得知

第十五條 籌備施行

一郵局應將詳細情事及各項辦法自行備定以便實行此項章程又彼此應將間接寄送之國名繕列清單互相交換又法國郵局格外擔承准



將與鐵路輪船等公司交涉之事或互換包裹之事一體歸其辦理以便實行此項章程若鐵路輪船等公司與華局有交涉之事亦係由法國代該公司辦理

第十六條 章外另條

一遇有此章未經提及之事若其意果不相背則仍照各本國政法暨聯郵總分等章辦理

第十七條 定約限期

一以上所訂各條應俟兩局商妥約期開辦循以爲常如後有隨時刪改之處亦可另行會商惟有廢辦之意務須先六個月彼此知照  
以上各章程係

大法 欽 差 大 臣 呂 二 等 參 贊 費

大清總稅務司兼總郵政司赫 郵政總辦帛會同訂立試辦該章繕有兩分  
已由各員於光緒三十年九月十三日在京畫押互相交付以昭信守

總稅務司赫申中英郵政局會訂互寄郵件暫行章程文 三月

爲申呈事案查郵政推廣一事前與英國印度郵局商訂互寄章程十三條業經呈請存查在案茲復將光緒三十年十一月間會訂之中國香港互寄章程正件十二條商定照辦與光緒二十六年會同法國郵局所定之章程無異此項章程亦非條約可比不過郵局互訂之辦法與郵局向辦之事相同亦與聯約會之章程不相違背儻有不合儘可隨時酌改如有必須停辦之故亦可於六個月以前聲明作廢其要義卽係彼此承認所黏之郵票互相代寄且第一條註云包括在通商口岸租界內之英局一語實隱括有非通商口岸我卽不認互寄之要意除經畫押蓋印轉飭總辦遵行外理合照錄一分備文附呈

貴部鑒核存查可也須至申呈者

右申外務部

附錄中英郵政局會訂互寄郵件暫行章程

第一條 互寄郵件

一 中國郵局所稱香港郵局包括在通商口岸租界內所設之英局而已彼此互交郵件無論平常掛號或總包或零件所有往來中國外國及中國境內等地方彼此均須按照現在自用之法或以後刪改之法迅速寄遞無異

一 凡彼此交遞之事如遇設有中英郵局地方即在該處投寄如遇無英局之處若係往來長江一帶及上海迤北各口均在上海一處交遞若上海迤南各口與香港往來者應在何處交遞可由兩局另行指定但所有交遞處所若按郵務有須增設者彼此議妥即可另行訂添

第二條 轉寄郵件

一 凡英局若將總包及散寄各郵件交到華局自應照數收入無論寄至中國境內及他國者亦須按照自用之法迅速寄遞無異

一 凡華局將總包及散寄各郵件交到英局自應照數收入無論寄至中國境內及他國者亦須按照自用之法迅速寄遞無異

一局中一切經費均須自行籌備至往來代寄郵件之運費詳見後開第五條之內可照其數支取

### 第三條 交遞辦法

一凡有交遞總包及散寄各郵件自應送至郵政處所或另行指定之處並須向各局特派管理郵件者面交不得歧誤

一凡寄遞總包及散寄各郵件必須隨有路單兩張以便各局留以爲憑其所隨之路單係照聯郵章程第二十款開列郵件若干之數

一彼局交來各郵件收到之員核對路單並未當面指駁是送信人之責成已畢嗣後設有舛錯惟該收局是問

### 第四條 郵票及投寄費

一英中郵局各製有郵票其用之辦法彼此互相識認凡此國各局發出之各項郵件往至彼國俱可代爲寄帶並由立有局所各處按處送投但有原國郵票滿費卽不另行索費

一 郵局任便自定資費惟英國在華各局所定票價不得較中國稍減至華局發出之郵件寄往已入郵會各國應照聯郵章程資費黏票兩面所定資費必須彼此照知

另條

凡遇外洋發來之信件一由英局零散交寄華局即准代為寄至所有已設華局之處或為按名遞投儻照聯郵資例黏有滿費郵票即不另行索費若遇香港之信件亦准一律代為寄投但其資費應按香港特例辦理惟遇重大郵件如新聞紙刷印物包裹等類如寄至輪船火車未通之處仍應照中國境內資例由收件人另行納費後方准投交

一 寄遞郵件遇內地未設郵局之處可由民局代送寄帶之費歸收件人付給如有錯誤與官局無涉

一 凡每處設有郵局者彼此按戶投件均係各局自行管理惟英局亦可照常託華局代投其資費須另付給

## 第五條 傳寄運費

一 郵局彼此交寄總包及零件之運費須另付給此項往來傳寄運費即照以下兩類開列之數分別辦理

一 中國境內及附近各國沿海各口岸如往來寄送不過一千五百海里之遙及中途並未換原乘公司輪船運費數目即按所開兩類核算

第一類 旱路由火車運送或海路由輪船運送不過三百海里之遙其

信件及明信片兩項每重二觔即法觔一基羅索運費法銀二佛郎克其餘各

種郵件每重二觔索運費法銀一佛郎克之二角五分

旱路由郵差運送或海路由輪船運送已過三百海里其信件及明信片兩項每重二觔索運費法銀五佛郎克其餘各種郵件每重二觔索運費法銀一佛郎克之五十分

第二類 中國境外遞寄以上未敘之各等郵件運費數目列後

海路旱路兩項往來運費每重二觔需費若干均按聯郵章程第四條

所載之數目完納

華局交英局之總包及散寄各郵件該件上所貼中國郵票認與英局郵件視同一律無論轉寄英國或英國所屬或入郵會各國即應寄帶無殊其運費照聯郵章程數目由英局暫行代辦嗣華局每年按期付還

以下四類須各辨明

一傳寄郵件如運費已計在海路之內雖中途換行火車亦不能另行計費

一長江沿海運寄各費應歸海路費類核計

一由外洋寄來各件始到口岸之時或由英局交華局傳至內地或由華局交英局傳至內地者一概無需運費

一聯郵章程第四條所載之減數免數各章亦應照例扣除

## 第六條 兵船總包

一凡英局將總包交華局轉寄至無論何國之兵船或無論何國之兵船將總包交華局轉寄至英局者此項總包亦按照上條開列之數核計運費係歸原寄或收到之英局支發

### 第七條 運費造冊

一各局運費每年核算一次以清賬目照聯郵章程於年中五月或十一月視此月二十八天內經過郵件運費若干即憑之以推全年之數

### 第八條 包裹類

一彼此互交包裹匯寄銀鈔保險要函各等項若何辦法可於此項章程試行後另行商酌

### 第九條 責成賠抵

一凡掛號郵件及總包等項倘有遺失若原寄局無投送他局之憑證該局即應自認賠抵其賠抵多寡係按散寄之掛號郵件或總包之掛號郵件核計並照聯郵章程第八條所載不得有違



一包裏損壞遺失均有賠抵損壞者視其輕重幾許遺失者視其值價若干  
惟賠抵平常包裹不得逾法銀二十五佛郎克保險者不得逾法銀一千  
佛郎克

一凡認賠遺失損壞之責成不出郵局所管之界或遇颶風沈船兵亂寇盜  
及一切人力難施之事一概不認責成

#### 第十條 各局郵務辦法

一凡各局每遇更改郵務辦法如<sup>英中</sup>郵局及他國相涉之局應行與聞即須  
彼此知照

#### 第十一條 允遵郵會

一華局雖尚未入郵會允依聯郵章程辦理是以<sup>英中</sup>郵局辦理郵政事宜或  
按照規定之法或以聯郵章程爲準

#### 第十二條 定約限期

一以上所訂各條或宜迅速次第舉辦如後有隨時刪改之處亦可另行會

商惟有廢辦之意務須先六個月彼此知照

以上各章程係

大英香港總郵政司湛

大清郵政總辦帛奉總稅務司兼總郵政司赫批准會同訂立試辦爰繕兩分

於光緒三十年十一月初六日在香港北京彼此畫押互相交付以昭信守

郵電門 電政類

電政大臣袁等咨送中英續訂滇緬電線約款請核奏簽押文四月

爲咨呈事據委辦電報總局朱道寶奎稟稱竊查中英兩國接通滇緬電線約款訂於光緒二十年八月初七日即西歷一千八百九十四年九月六號載明十年爲期至三十年七月二十七日即西歷一千九百四年九月六號已屆十年期滿應由憲台暨會辦憲咨明

外務部照會駐京英公使轉行以便續訂新約八月間稟奉憲批照准咨請轉行辦理在案三十一年二月間由英政府派委印度電務司員林登爲議

約專員由印來滬並赴北京職道適先已因公入都三月初八日奉憲台庚  
電內開准

外務部電英使以滇緬接線續訂條約商結在即請留職道議辦云已覆  
外務部可暫留辦望遵照等因奉此遵即會同貝林登電務司在京開議伏  
查舊訂約款久行尙無流弊迄今雖閱十年而電務接線情形彼此均無甚  
相異雖有應行修改之處正不必多所更易惟第六款內兩國電局應取報  
資印局現擬酌改職局自應亦予輕減以昭公允第九款內找付報資每法  
郎克舊合羅比六角洋銀二角六分以致不能照市作價似有窒礙今改列  
第八條聲明分作四季照市酌中定價核算庶免暗耗其餘各款除第三第  
十一兩款毋庸列入外續約現存九款經職道與該電務司一再磋磨似尙  
兩得其平華洋文稿本均各擬妥校對譯辭兩無舛誤具電務司業已呈請  
英印兩政府分別核准自應由職道另繕清摺恭呈憲台鑒核惟邊界接線  
關係兩國交涉事極鄭重英公使擬請

外務部奏明辦理俟奉

旨以後會同

外務部簽押蓋印交換分執查去年中俄邊界續訂接線約款曾經由

外務部奏明有案與俄公使會同簽印此約事同一律應請憲台據情轉咨  
援案辦理如蒙俯准謹當趕速繕寫正本一俟奉到飭知卽當資呈

外務部核辦又據另稟再查原約第四款曾載明保護修理字樣而雲南地  
處極邊山高風燥且又絀於經費修護實非容易故連年線路時有損阻之  
患當員林登到滬之始職道奉會辦憲飭偕周承萬鵬與伊會晤卽指電局  
爲未能照約辦理頗有煩言匆匆未曾議有頭緒此次到京仍執前辭並欲  
將保認該路常通無阻及雇用洋員駐滇兩節載入約內職道一再與伊辯  
駁略謂線路通阻各有自治之責既係兩國接線則欲求暢達斷不能獨責  
我華况洋員之應用與否乃電局內政更須察閱情形隨時定奪尤未便明  
載入約祇以雲貴總督部堂先電允許職道似難食言特另行簽給憑函一

封留爲印証列約則終不照允蓋果添此節他日風聲所播一若華員莫勝  
監工之任者而從此將視爲成例且又近於要挾流弊滋多至所請添造江  
通至思茅副線一條目前實無需此山路崎嶇工難費鉅在津時曾稟憲聽  
荷蒙俯納特由職道力駁作罷如果將來幹線實在不敷傳遞各報之用許  
其臨時再行商辦約內並未涉此虛與委蛇而已除此數者故新約所載大  
致自與原約相同現已擬結理合附陳伏乞憲鑒並將原約全文另摺錄呈  
垂察各等情到本大臣據此查續訂約款尙屬妥協除批飭繕寫正本齎呈  
外相應咨呈

貴部請煩查核

奏明照知英國公使會同簽押蓋印施行須至咨呈者

右咨外務部

附錄中英原訂滇緬電線約款

光緒二十年原訂

第一款

大清  
大英 國彼此願將電報便於傳遞擬中國在雲南邊界英國在緬甸邊界兩線

相接

第二款 兩線在英國電局周岡並中國電局騰越之中間大道最相宜之邊界地方相接應在何處趕緊擇定並在侃壩地方設一分局

第三款 兩線應趕緊接連除非意外之事阻止務在西歷一千八百九十五年三月三十一號之前設妥

第四款 中印兩電局所應辦之邊界相連接線及保護修理電線並設局管理電線以上各項兩國彼此在本界限各自出資辦理約明均不侵越邊界尺寸地步第二款內所定兩局即用此線傳遞電報

第五款 所有電報由第二款內相接之線上收發傳遞者均照萬國公例所定歐洲以外電報章程辦理至於中國並香港與緬甸印度錫蘭來往電報算字一節照萬國公例所定歐洲以內章程辦理寄報之人如不註明由何路傳遞而此條線路與別條線路一樣遲速彼此議定如果價目

較別路便宜此等電報全歸第二款內相接之線上傳遞如果價目與別路一律一半須歸相接之線上傳遞

第六款 所有電報經過兩局之電線者以兩國界限爲止各自定價收費惟約明一千八百九十七年正月以前照此條款第七款內註明之價不得再有增加如須裁汰各隨其便

第七款 照第二款議定接線之後傳遞電報價目每字取費若干開列於後

甲 印度電局應收本線費

- 一 緬甸各局至中國邊界每字五十七生丁五
- 二 印度各局至中國邊界每字八十二生丁五
- 三 錫蘭各局至中國邊界每字九十四生丁

乙 印度電局應收過線費

- 一 中國邊界由周岡至暹羅邊界由莫爾各傳遞者每字三十五生丁

甲 一中國邊界由周岡至其餘各邊界傳遞者每字一法郎克五十生丁  
中國電局應收本線費

一雲南各局與緬甸印度錫蘭各局來往各報每字七十五生丁

二在長江以及長江以南各局與緬甸印度錫蘭各局來往各報每字

一法郎克二十五生丁

三長江以北各局除朝鮮每字二法郎克二十生丁

四中國在朝鮮各局每字二法郎克五十生丁

乙

一中國各局並香港與歐洲並歐洲過去各國每字五法郎克五十生

丁

丙

一雲南各局與他國來往各報每字一法郎克

二長江以及長江以南各局來往各報每字一法郎克五十生丁



三長江以北各局除朝鮮每字二法郎克二十五生丁

四中國在朝鮮各局每字二法郎克五十生丁

丁 中國電局應收過線費

一歐洲並歐洲過去各國與他國來往電報由緬甸邊界並別邊界繞騰越傳遞者每字五法郎克五十生丁

戊

一緬甸邊界與滬福廈港四水線公司繞騰越傳遞者每字一法郎克二十五生丁

二其餘各邊界每字二法郎克五十生丁

此等報費專指中國與緬甸印度錫蘭來往而論

中歐來往各報不得由半路分局或經手人私爲接轉以杜取巧

第八款 第二款內註明之邊界兩局每日須將來往電報之字數對清所

有賬目須於每月月底結算清楚賬目數尾應歸印度錫局者卽匯付恰

爾克得印度之印度電局應歸中國電局者即匯付上海之中國電局不

得過每月結賬後一月之外一律付清所有付賬算賬電報均作二等公

報月分日期均照西歷仍聲明中歷  
某月日結算

第九款 照第七款內各價算付賬目每法郎克作羅比六角洋銀二角六分至付中國並印度過去各電局找款中印兩局可將數目互相關照收費並結算時彼此可以隨時作價以免吃虧

第十款 此條款於畫押之日起以十年為限期滿後如欲將此條款停止以及更改彼此約於六個月前關照否則仍行照前辦理

第十一款 今擬議定妥章後即將兩國電線接通俾兩國和好益加親密中國駐來貢領事官亦可與雲南各大憲互相通電電線接通之初祇准傳遞官報並緬甸與滇省互相往來各電報之用

附錄中英續訂滇緬電線約款光緒三十一年續訂

第一款

大清  
大英  
兩國彼此願將電報便於傳遞擬將前訂中國在雲南邊界英國在緬甸邊

界兩線相接各約款重爲酌改以期暢達

第二款 中國電局騰越英國電局周岡原爲兩接線之局蠻允爲中間之局均仍照舊

第三款 中印兩電局彼此應將相接之線時時認真修理保護卽用第二款內所指之兩局或以後另定之兩局傳遞各報兩國在本境內所需此項各費應各自出資其兩國之邊界尤須慎守以清界限

第四款 所有電報在第二款內所指接線之兩局傳遞者均照萬國電報公會所定章程辦理寄報之人如不註明由何路傳遞而此條線路與別條線路遲速無異彼此議定如果價目較別路便宜此等電報須全數歸第二款內相接線上傳遞若價目一律應分半歸相接線上傳遞

第五款 兩國至本國邊界爲止各自定價收取報費

第六款 第二款內所指接線上傳遞各報報費開列於後

甲 印度電局應收本線費

一 緬甸各局至中國邊界各報每字十生丁

二 印度各局至中國邊界各報每字三十五生丁

三 錫蘭各局至中國邊界各報每字四十五生丁

乙 印度電局應收過線費

一 中緬邊界及其餘各邊界各報每字三十五生丁

甲 中國電局應收本線費

一 中國與歐洲並歐洲過去諸國美國不在內來往各報每字三法郎克三

十六生丁

二 中國與美國來往各報每字四法郎克八十六生丁

三 長江或長江以南各局與其餘各國來往各報每字一法郎克

四 長江以北各局與其餘各國來往各報每字一法郎克五十生丁

五 一 緬甸印度錫蘭與雲南來往各報每字五十生丁

二緬甸印度錫蘭與雲南來往中英兩國官報每字二十五生丁

乙 中國電局應收過線費

一歐洲並歐洲過去諸國在內與中國過去諸國來往各報每字三

法郎克三十六生丁

二美國與中國過去諸國來往各報每字四法郎克八十六生丁

三 一中緬邊界與上海或長江以南各邊界之局來往各報每字一

法郎克二十五生丁

二其餘各邊界之局來往各報每字一法郎克五十生丁

此等報費專指中國與緬甸印度錫蘭兩鄰國來往電報其中國與歐洲美國來往電報不得由中間分局或經手人照此價目私為接轉以杜取巧此約款期內倘中國電局或他電線公司在中國設有電線將中國在內與歐洲並歐洲過去諸國來往各報報費減去若干其經過緬滇接線處各報之本線並過線費中國亦允同時一律減去若干

第七款 第二款內指明之接線兩局每日須將來往各報字數以電核對所有賬目須於每月月底結算清楚賬目我款應歸印度者即匯恰爾克得之印度電局歸中國者即匯上海之中國電局不得過每月結賬後一個月之外一律我清月分照西歷算賬各報均作二等不收報費

第八款 中國電報各局照此約款第六款內所定之法金法郎克收取報費其報費及兩局結賬我款須用英洋每英洋合法法郎克若干應照實在市價核算此價應由兩國之兩電局每年分四季每季須在一個月之前照上季的中之價彼此知照定奪至付代收中印過去諸電局報費中印兩局可將數目互相知照收費並結算時彼此可以隨時作價免致吃虧

第九款 此約款應於光緒三十一年四月二十九日即西歷一千九百零五年六月一號起以十年為限期滿後如欲將此約款停止以及更改彼此約於十二月前知照否則仍照前辦理

此約款繕就中英兩國文字各三分校對相符於光緒三十一年四月二

十日即西歷一千九百零五年五月二十三號在北京簽押

謹按此約第一款各約款句畫押約本作各條款又第四款全數歸第二款內句畫押約本作全歸第二款內而無數字理合登明

附錄外務部與英國公使薩照會

為照會事光緒三十一年四月十一日本部具

奏演緬電線續訂約款一摺本日奉

硃批依議欽此相應恭錄

諭旨照會

貴大臣欽遵查照可也須至照會者

賽會門

商部咨參照各國情形訂定出洋賽會通行簡章文 十月

為咨行事本部准出使比國楊大臣咨稱賽會宗旨專為改良工藝非精緻華麗之品不足爭衡現當貴部整飭商務無美弗臻擬請妥定賽會章程俾

商業挽回利權獲益非淺等因前來查東西各國重視賽會商貨輻輳使節交馳非但爲振興商務之基亦藉爲聯絡邦交之助近年華商風氣漸開赴會日衆徒以不習外事不諳會章貨品不精裝配不善往往動多隔閡獲益甚微致難與外人角勝現經本部參照各國賽會情形訂定出洋賽會通行簡章二十條頒行各省曉諭紳商俾於赴會之先預知利便之端於會事不無裨益相應刷印咨送

貴督查照曉諭紳商一體知悉以資倡導而便遵循是爲切要須至咨者  
右咨各省

附錄新訂出洋賽會通行簡章

- 一外國遇有賽會由商部咨行各省督撫曉示商人有願赴賽者務於期限內呈報本省商務局商會轉報督撫彙咨商部辦理
- 二外國會場應設立總事務所經理華商賽會事宜屆時或委派監督或出使大臣就近照料或派員監理由外務部商部酌核辦理



三商人呈報時應預備檢查書開明赴會人之籍貫姓名職業營業所之牌

號地址赴賽物之品類號數重量容積產地價值呈報總事務所檢查

檢查書式如左

赴賽人籍貫姓名職業

營業所牌號地址

赴賽物品類

號數 重量計若干

產地 價值 容積應占若干

因赴賽物之品類如左

農業園藝林業水產化學工藝機器教育衛生及美術各品學校生徒之  
成績各種工藝製造品

五赴賽之物必須選擇精良印標牌箱匣瓶罐之類亦須色樣鮮明裝潢精  
美以合外人好尚為主物品必須分裝堅固水產一類尤宜裝貯妥適

六凡有害風教衛生各品不准赴賽

七物件裝箱須預先詳造貨本清冊按箱編號到會場時卽憑冊日報關貨冊必須相符以免開驗時多費周折

八賽會貨物准其免稅由該商赴本管關道衙門請給免稅單及賽會封條惟除貨冊所開及赴會人隨身行李外不得夾帶別項貨物

九凡裝運保險陳列裝飾各費均由商人自備

十會場應佔基地候各省彙報後由商部臨時咨商出使大臣定奪

十一會期及會中詳細章程均由商部隨時頒發各省或登報布告

十二赴賽之物經外國會場評定得有獎牌者應由總事務所開單彙報商部

十三外洋各埠華商赴會貨物可逕運會場呈請總事務所檢查照料

十四赴會之物如有損失等事會場總事務所不任其責

十五商人呈報商務局或商會檢查物品時應附呈說略將物品之性質製

法用處簡明記述以供檢查之用

十六商務局及商會應將說略選擇送呈商部存查

十七赴會商人所陳列物品應與各國所陳同類之品用心比賽取彼之長補我之短以圖改良之計

十八赴會物品或願出售或不願出售而專供參攷用者均須用洋文註明十九赴會物品其性質用處有非外人所能知者務用洋文著成說略隨物陳列爲擴張販路之計

二十凡陳列之物已經人購定而尙在會中者須用洋文註明以示區別

以上第十八條十九條二十條須用洋文註明如商人未帶繙譯可託會場總事務所代爲譯註

駐義大臣許咨譯送義國羅馬農務院會章文

七月

爲咨呈事竊照本年四月二十二日承准

大部文開案查義國在羅馬設萬國農業公院請派員會議一事已於本年

二月間咨行在案茲又准義巴使照稱今接政府來電此會議於西歷五月二十八日開議以酌議該公院之詳細辦法並籌備所用款項各事均宜逐一先訂特備文知照前來相應咨行查照等因承准此查本大臣前奉大部來咨飭令就近派員前往會議當即遵照將派定各員銜名於四月十三日咨呈在案查西歷五月二十八日即中國四月二十五日爲公議設院開會之期計自開會日起至本月初五日議定簽押止前後共十一天分三門會議第一門論公院辦事及設院款項第二第三門論調查各處農產價值以及爲農家理財保險與草木鳥獸等病狀排日集議共同訂定約章十一條作爲初會議結各國會員均無異詞此後由各入會國派員長駐辦理以期信息靈通惟每年院用一端區分五類須由各國分攤自行認定現約章雖經在會諸員簽押而准行與否及認款多少仍俟各國政府批定另派專員簽押交換茲據該員等將逐日會議情形及會中議結約章照譯華文稟呈前來謹飭繕寫成冊並義外部送到約文刷印稿一分一併呈請

察覈至應如何批答之處統候

裁奪所有會議情形及譯出議訂該院總章相應備文咨呈  
貴部謹請查照施行須至咨呈者

右咨外務部

附錄義國羅馬農務院會章

爲萬國農務院由義王發端經義政府邀集會議於羅馬之谷西尼宮時則  
一千九百零五年五月二十八號入會之國暨該國派來會議之委員詳列

如後 滿爾加利國委員  
入會而未與議

德國 駐義頭等公使伯爵蒙次 普魯士農部總辦政府機密顧問官體

爾 拜晏京城農業銀行總辦三多 定麥價萬國會領袖王爵休乃衣

赫 顧問官史台軋 政府機密顧問官哈史 拜晏內部顧問官培脫

來史 顧問官運開曼 進士漢徐坎

阿根廷國 前任農商部大臣梅西雅

奧斯馬加兼匈牙利國 駐義頭等公使伯爵呂義 奧國薄愛姆省農務

議事院領袖親王陸葛維刺 顧問官高等農務學堂監督進士蘇雷恆

匈牙利國農務會副領袖伯爵崔倫史基 農部顧問官奧脫利克

比利時國 駐義公使奈優 農部總辦白臘福 農部大臣文案領袖馬

內排克

巴西國 駐義公使梅祿阿爾運 前閣部大臣男爵梅祿

智利國 駐義公使克盧次 前首相外部大臣上議員烏爾梅內戴 駐

義頭等參贊白來次

中國 駐義公使許珏 戶部郎中駐法隨員李煜瀛 駐義繙譯翟青松

駐義隨員許沐鑠

谷史帶黎加國 駐義代辦蒙堆雅雷軋

古巴國 黎霞官學堂格致化學教習律師進士貝讀除

丹馬國 駐義代辦伯爵莫爾坎 前農部大臣國家農務會領袖總史忒

赤道國 駐比安浮爾士總領事梅哈

西班牙國 駐義頭等公使加史都 駐義頭等參贊沙雷 衣西特陸省

農務學堂領袖基陸那 伯爵蒙篤內

美國 駐義頭等公使維脫 農部草木病理股司員伏次 喜爾

墨西哥國 駐義公使愛史堆伐 駐巴黎墨西哥公使米治 農產主加馬哈

阿皮西尼國 羅馬考求草木病理處總辦博士居薄尼

法國 駐義頭等公使排來 國家顧問官水利園林總辦濮白雷 農部

總辦伐西利治 水利工程總辦達牌 農部大臣文案領袖達黎雅克

總監督歡克史 農部農務探訪司專門學領袖雷灑士

英國 駐義頭等公使愛蓋東 治杉 明多 農部司長愛李霞忒 愛

爾蘭農部司員奇爾 代表印度政府蒲克

希臘國 駐義代辦米初巴祿

號斗馬辣國 駐羅馬總領事衰茄黎尼

義大利國 外部大臣狄多尼 財政部大臣加而加諾 農工商部大臣

哈伐 上議員伯爵法以拏 外部總文案上議員馬爾伐諾 下議員

博士羅翠底 下議員博士希米禮 義大利農會領袖下議員侯爵加

培里 下議員進士啞帶肥 農部總辦西愛木尼 工人局總辦博士

蒙堆馬底尼 博士邦帶雷渥尼

日本國 駐義公使大山綱介 博士雅海奇

呂克塽蒲國 與比利時同 駐義公使奈優 農部總辦白臘福 農部大臣文案

領袖馬內排克

黑山國 駐羅馬總領事巴博維

尼加辣茄國 駐拏波利領事公爵啞哈底諾

璫威國 農產主谷諾 農產主梅雷

拜竦坎國 駐羅馬代理領事培奴溪



荷蘭國 駐義公使男爵蓋浮 上議員米駭爾史 農部總辦盧蘊克

荷蘭農務會領袖白盧恩

秘魯國 駐巴黎使館頭等參贊敷安忒

波斯國 駐義公使王爵馬爾功 波王護軍統領王爵法類同 前波王

醫官博士加史帶爾堤

葡萄牙國 駐義公使加伐陸 顧問官農會領袖啞利凡哈 農務獸醫

院教習農產會領袖貝賴哈

羅馬尼亞國 前國家銀行管理蘇又 駐義使館參議蒼珙類史珂 下

議員剛帶居然恩 蒲加來史忒省農務處總辦羅芒

俄國 駐義代辦內廷供奉顧問官克魯平史基 農部農務理財司首領

現任國家顧問官豹雷諾夫

薩爾伐奪國 駐義總領事蓋來羅

塞維亞國 駐義公使米陸伐諾維次 前農商部掌司薩維次 農會總

辦阿佛哈木維次

瑞典國 駐義公使堤敦 農務高等學堂文案毓霖 農務高等學堂督

理隆廷

瑞士國 駐義公使畢霞達 商工農部掌農務司繆雷 盧薩恩大學堂

教習伏特省葡萄議事處領袖旭挨

土耳其國 駐義頭等公使賴希德 農部專門處官極來爾 哥大文省

農務學堂教習許珊

埃及國 大臣奴排 農務會總文案法滕

烏盧坎國 駐義公使歸史戴

自一千九百零五年五月二十九號至六月六號川流集議以上會員咸認真極意願在力所能及之權衡內歸結義王誠心創始之意議定下列約文載定此日爲一千九百零五年六月七號呈交各該政府批示如允許者由派辦簽押之全權大臣簽押

第一條 設立長久萬國農務院坐落羅馬

第二條 萬國農務院是爲一國家建立之官所由入會之國各自派員於其內代表 以一總會議及一長駐會成此院其成會與辦事在下開條款內分晰

第三條 院之總會以入會國之代表者成之每國在會中無論員數多寡有一可否之權之數其數照其歸入之類而定如第十條所載

第四條 總會於會員內每議事舉一領袖兩副領袖 議事日期由上屆總會議時訂定其所議事件卽照長駐會所擬由入會政府所允許之章程

第五條 總會居高督率萬國農務院 凡關乎院事之整頓院內之舉動長會預備主意統由總會批定至用費之總數亦由總會定並稽查款項及批摺賬目 若增加院用經費或推廣應辦事宜均由總會呈遞入會國政府批示其舉會日期與造辦章程歸總會定 委員總會之在場者

表明入會國可否之數有三分之二即得以所議事爲可行

第六條 院之行事權託於長會然仍由總會督率稽查其施行所議及預備交與所擬之件

第七條 長會以各該政府派出之員成之每一入會國在長會中以一員代表然此國之代表亦能託於一入會之他國委員兼辦總以會中委員實數不在十五人之下 長會取決之辦法一如第三條爲總會之所指出者

第八條 長會在會友內舉領袖一人副領袖一人三年爲期期滿可復舉此長會專辦院內事宜在總會交其聽用款項限內取決公院度支及舉辦辦事房官職人等 長會之總文案盡其大會時文案之職

第九條 在萬國管轄內限定公院之動作應辦者如下

甲 將詳細專門或理財之信息關乎種植畜類草類穀類等之出產與夫農產之商務及各市面之通行實價彙集考究發刻愈速愈妙

乙 將上文所載信息通知在事之人一律愈速愈妙

丙 指出鄉間人工之工價

丁 地球上無論何處乍出之植物新病應將其得病之地段情形及蔓延之勢確切指明更妙將其治病效驗方法與衆周知

戊 考求各式各樣諸凡關乎農務之合作農務之保險農務之存款之問題其在各國所探聽者若果能有用於農務合作保險存款等項工程上之整頓卽彙集刻發

己 爲保護農人之公益及改良其本業一俟萬國農務公會或別項公會農務實業公會農學會高等學堂博學家等論說應須訪問之諸法預已完集如有實效卽將辦法呈請政府批行

其佔著一國理財之利及律法政治俱不在公院職司之內

第十條 公院入會之國分別五類照各人以爲應該歸入之位置 每國使用可否之數及攤分之份數照後開之兩端規定

第一類國

可否得五數

攤分十六份

第二類國

可否得四數

攤分八份

第三類國

可否得三數

攤分四份

第四類國

可否得二數

攤分二份

第五類國

可否得一數

攤分一份

總之分派合乎攤派之每份永不能過至多二千五百佛郎之數至頭兩年暫時分派不能過每份一千五百佛郎之數 其各國之屬地據所屬國之請能允令預於公院者如自主國一律

第十一條 本約批准趕速交換准據存在義政府今日末次集議之委員簽畫此文以爲憑信

一千九百零五年六月七號立於羅馬 底稿一分存在義大利外部公署其符合校對之稿本分交入會諸國

駐義大臣許咨譯送義國秘拉諾賽會章程文 八月

乙巳年... 爲咨呈事竊照光緒三十一年四月初十日承准

大部咨開准駐京義巴使照稱本國於一千九百零六年在秘拉諾地方設立賽會該會內極關重要中特有漁業分會今接得本國政府之諭應請轉達商部並海關總稅務司俾得通知各省及通水路各地方官員令其出示勸諭或漁業公司或漁業之人均行預備賽會等因除由本部轉行商部暨總稅務司查照辦理並照覆該使外相應咨行查照等因承准此查義國明年秘拉諾之會其緣起係爲慶賀開鑿義大利瑞士交界地方新潑龍山洞鐵道落成而設本大臣於六月初間接到該會總辦來函欲請中國派員入會並送到章程各册及會場總圖當飭館中譯員將總章譯成華文知該會所包甚廣而其大旨則注重運載一門蓋於比賽工藝之中寓興求商利之意其餘各項陳賽物件亦與他國會事大略相同現除漁業一端已由大部轉行飭知預備外擬請再轉行商部應否勸諭各省商務局傳令華商備物赴賽茲將譯出該會總章及分門子目繕寫成册並鈔錄來函覆函等

件一併咨呈

大部謹請察核施行須至咨呈者

右咨外務部

謹按秘拉諾

一譯密拉諾  
又作米郎

之會係慶新潑龍山洞鐵道落成而設該洞

在義大利瑞士交界由兩國籌款開鑿五年竣工約費二千五百萬呂耳計長一萬八千七百四十三邁當火車行三十分鐘爲歐洲山洞最長之軌路卽義與法界之蒙斯尼山洞長至一萬二千二百三十三邁當者亦不及焉現在各路商貨均由義大利之折奴窪起運經過此洞以入瑞士而達全歐裨益匪淺故義國特設此會以示慶賀云賽會章程錄左

附錄義國秘拉諾賽會總章

第一節 總綱

第一條 慶新潑龍山洞之落成秘拉諾省會於一千九百零六年特設一



賽會其分門如下

甲 陸運 汽球駕駛 度量學 乙 海運 河運

丙 預計會 丁 裝飾藝

戊 藝術學工作廊 己 關係運載之賽會

庚 養魚學 漁業 辛 農業

壬 公家衛生學 逆職學中術  
生及保助 癸 美術

以上各門除美術一項本國專賽另有專章外餘皆照章萬國公賽

第二條 各門中再分門類均照附印專章所定辦理

第三條 以柏克園及馬司場爲會場四月開會十一月止但會中辦事處

有改動開會閉會之期之權

第四條 設總會處爲賽會場之總會另設一總辦公處以行事所行均照

國律辦理

第二節 本地本國外國辦公處

第五條 商務局及美術學院均能置設本地及本國辦公處與縣紳及公私社會聯合辦理各本城之賽會品評及學堂社會工人等之扶助又觀察會場 至爲外國則設有專門之辦公處及代表人公所其辦法均同此本地本國外國各辦公處所特有之事權如左

一各就其範圍通知賽會之情事及分發請允之格式

二收請允之公文轉交總辦公處

三查察陳賽之物是否准賽所定各章是否實行

四通知所請允之情形及有關係之事

第三節 入會者及其請允

第六條 入會者應將所有貨物按照分章就所認之門類請允此請允應寄交總辦公處或由本地本國外國辦公處轉交亦可 此請允照所定之格式填寫兩份其格式由總辦公處發給入會者應填寫確實並簽字每門之請允祇准一類之貨物如入會者有多類之貨物則開多門之

請允惟均須寫兩份 照章第一條甲乙丙丁戊己庚癸各門之請允應於一千九百零五年五月三十一號前送交總辦公處辛壬兩門於同年七月三十一號前送交農業動物學於同年十二月三十一號前送交如

有更章另發專條

據會中辦事員面言外國之請允可遲至西歷十月或十一月

第七條 請允既准之後總辦公處則與入會者之權照所請允之貨物陳列於亭舍租界之內 如欲設獨立之賽會不與別會併合則其請允應於一千九百零五年二月十五號之前至總辦公處報明請允之外附以建造亭舍之圖樣以預得總辦公處之准許至建築亭舍或由會中經手入會者主持其事及認費用或由入會者自費自作均可

第八條 總辦公處於請允之准許必慎重出之俟各門會紳申詳而後定凡入會者於陳賽之物必以其自出之製造品爲貴 凡准入會者必收有會中發出准許之憑據

#### 第四節 報名租地稅

第九條 凡有入會者於收到入會准允之憑據後十五天內就所認報之各門每門納十呂耳農業一門另詳該門專章其有報古時運載一門者免報名稅

第十條 入會者將所占之地位納稅其定章如下

一陸運

平面

每碼見方五呂耳

側面

每碼見方十呂耳

表記之物

每碼見方十呂耳

二海運河運

平面

每碼見方五呂耳

側面

每碼見方十呂耳

三預計會

每碼見方十呂耳

四裝飾藝

平面

每碼至二十碼見方十呂耳

平面

每碼在二十碼以外見方五呂耳

側面

每碼見方十呂耳



之五十 兩三面脫空地加百分之二十五

第十二條 特別之賽會場其建築亭舍之地稅應由入會者與總會商議其擬建之亭舍應候會中核准如第七條所言

第十三條 入會者所占用地位有不足一碼見方者亦照見方算租金一半於得准允後三十日內交付餘一半於一千九百零五年十二月三十一號前交清特別賽會建造亭舍其稅金於立約時先付十分之一餘俟交地時付清 入會者於所指定之一門合力辦理則應有一代表人與會中交涉確守會中章程及號令依限納稅

第十四條 量地租借之事如有錯誤會中祇能將多收之金繳還如有請賠一概不理至入會者所占地位過於其所請允之數則查出後補繳租金如數

第十五條 入會者既已照章請允則其所租之地雖並不用亦必納租金之一半會中有權將此地再租與別人並有權令此人之租地讓與彼人

第五節 入會者之代表其居址及執照

第十六條 凡入會者均可有代表之人應將其人之姓名及其任授之職

一一告知會中會中准之或否不必將所以然之故宣告

第十七條 入會者或代表人應將居址送至秘拉諾反蟹而以四號其居址以至會終不換爲宜

第十八條 入會者或代表人備有執照此執照照總辦公處所訂專條辦理予以在會中各處自由之權

第十九條 一人而代表數處其執照祇有一分 入會者及代表人於請允之前必須將總章及專條詳細閱看而確遵其中之條約俾得總辦公處之准允且自始至終均宜如此 入會者及代表人如有不遵會章則其所有之執照可以收毀並不必將其緣故一一告知

第六節 交貨收貨陳貨起貨

第二十條 凡貨物既經請允則應連請允之憑據於一千九百零五年十

二月十五號至一千九百零六年二月一號期內交付惟美術及臨時之  
賽品另有專章不在此列其有特別之貨物及重價之物應早交或遲交  
者則由會中酌定准許據會中辦事員面言外國交貨可遲至明年西歷三月 機器及重大之物  
應裝配火機或加高或裝飾或建築者則應於一千九百零五年十二月  
十五號以前交付 入會者倘不依限交貨則失其用所租地之權而不  
能收回已納之稅金

第二十一條 入會者不住秘拉諾則於運交貨物及請允憑據之時寫寄  
貨清單一紙至總辦公處又寫第二分於發貨時交車站又寫第三分由  
入會本人藏好俟封會後起貨時用 以上清單三紙應由入會者簽字  
每張詳載每箱所裝貨物之斤量價值又表明入會者之號數本人或代  
表人在秘拉諾之居址

第二十二條 每件貨箱應寫寄址二分一在箱面一在箱之或左或右此  
寄址應寫明寄交某門賽會及編明號頭並寫明入會者之號數 凡貨



箱應裝釘完固其蓋不可用直釘須用螺旋 凡有易損之物必須小心裝好 每箱內應有本箱貨件細賬一紙每件貨物應有一小票上書排貨號頭及請允憑據號頭

第二十三條 賽會場中有特設之收貨房一所貨到點收計數並查看箱件有無損失將貨到之期告知入會者或代表人並轉運該箱件等至設賽之地其轉運之費出自入會之人如入會者欲自費自運亦無不可箱件寄到如有損壞收貨房不擔責任惟立時檢點照章辦理

第二十四條 入會者或代表人卸貨陳設務必聽從查察委員及總辦公處派駐本段監察之命令行事 設或入會者遲將入賽之貨物解卸及陳設則會中行其應有之權所有因遲而有之責任會中一概不能擔任並不自廢其第二十五條所云云

第二十五條 除會中所定特別租界外所有入會者不能於一千九百零六年三月二十號將貨物陳設則過此限期入會者即全失其陳貨之權

其請允之憑據亦將取消其已付之報名租地各稅俱算清訖別無他言會中如有應得之賠償亦不能有所損失 至一千九百零六年三月二十號之期而入會者遲未將貨物陳設全齊則會中出令將其所有者撤去其費用則由逾期之入會人付出

第二十六條 所有裝貨之物如箱子之類均限於開會前一禮拜收拾清楚逾限則由會中代辦其費出自入會者 所有收貨運貨卸貨裝貨等費每日由收貨房開具細賬報明會計處再由會計處轉知入會者

第二十七條 裝貨運貨之費無論會前會後均由入會者付出其陳設貨物等費亦由入會者付出 其如何陳設之圖說應與請允之時一併送至總辦公處查驗 藝術工作廊下之入會者應就請允憑據所定之期限將陳設機器之圖樣送驗此圖樣應照總辦公處所定之陳設規條辦理

第二十八條 會中因欲盡力使入會者得方便總辦公處與承辦人商明

一切並預定價目惟不擔分毫責任其條目如下

一貨物及箱件在會場車站之交付及至收貨房之運載拆卸

二買辦及棹凳玻璃樓梯欄杆等物之租借

三鋪墊陳設看守保火險出空箱閉會後之運載

四捆紮起解運送貨物至車站以便寄還物主

五海關納稅之事其貨物由外國運來在秘拉諾進關者得暫時減稅之利益又閉會後收送出口之事入會者應將本地暫時出口及重進口之事自行辦妥

六秘拉諾城門暫時進口及重出口之稅則

第二十九條 凡陳賽之物不得稍有僭越於其所租定之地界其裝飾之物及貼出之告白均須先由會中驗准 告白之陳設及小本告白或刷印告白須有會中親筆准許其式樣亦由會中斷定

第三十條 入會者須俟將陳賽貨物之價值報告會中然後可將貨物賣

去其賣出之物須俟閉會後方能交付與買主 特別出價之賽會會中亦可准許 凡會場應切實遵照定章求其安甯謹慎整齊以合衛生之道 凡有在賽會場賣出之貨物會中抽不出百分之十之稅特別出價之賽會亦當定一稅則

第三十一條 圖畫照相賽物模樣均俟入會者之允許然後可行會中可  
以准許將會場之建築及內外面各景照映摹繪

第三十二條 貨物雖經請允陳賽然如不足以充賽品則總辦公處有權  
於貨物到時不准陳賽入會者於此時只能立刻將不准陳賽之物自備  
資費撤去除將請允稅費申請繳還外並不能有別項賠償

第三十三條 陳賽之物或因其天成或因其製作之故辦公處覺其有害  
或不合於開會之宗旨則有權於賽會期內隨時命將該物撤去 凡若  
此類者所有虧累之控告及賠償等項一概不准

第三十四條 會中印發賽會之價目單 每件或每類之貨物均須繫一

紙牌上書號頭其數須與價目單相合

第三十五條 如無會中之特准則於封會之前不得將貨物起去封會後則限一月內將所有之物全行撤去入會者須先與會中將應納各稅金交算清訖得其出運之准許 此一月之期限已過而入會者未將應行之事全數清訖則會中自行將屬於此算賬人之貨物運扣以作抵押所有費用及責任由該入會人擔受 特別之亭榭則應於封會後三個月拆下並將材料運出會場如有逾限則會中自行代拆其費由入會者算付

第七節 運動機器及電汽煤汽等事

第三十六條 入會者於會場有機器須運動者請於總辦處總辦處即將發動力送至 此發動力或由汽機或由電機或由煤汽機或由空氣機入會者應擇其與機械適用者用之並查明應用多少之力將機械位置情形及如何由會中總管即發動力通至之法詳繪一圖所有應用通連總管

之機件其費用責任均由入會者擔認

第三十七條 安置工作汽機應照義律及現行章程辦理

第三十八條 會中將汽機或電機等總管通至賽會場內由入會者備款

再由會中另爲設置枝管通至應用之處 有工作汽機之入會者應與

食水總管聯絡此汽機之安設應照律辦理並應於賽會期內善爲運用

第三十九條 運動機器之總管其力係每生的適當十二啓羅軋拉姆

電機之漲力以及水機煤汽機之壓力按期由會中與入會者分算

第四十條 會中供給入會者以發動力均有一定價目其稅則由會中擔

任

第四十一條 入會者所用發動力之多少有表爲記其表由會中租與入

會者其租價照秘拉諾通行價 表上之記號由會中用人與入會者知

會記錄於特設之簿子上交會計處將各戶應付之錢算出如有爭論之

處則會中有權請人查核其費用會中與入會者各認其半

第四十二條 入會者如欲特設自主之發動力應於先期得會中准允  
第四十三條 入會者如欲用自主之發動力止能俟會中准允然後施設  
如會中欲用其所自備之力則不在此例

第四十四條 如會中有用於入會者之鍋爐起重器水龍等器則與物主  
照專條辦理

第四十五條 所有危險之機器不能近前者則各方面應設防避之物雖  
有會中許其陳設之准允然不能因此而減輕入會者之責任

第四十六條 入會者應將運用機器之人一一報明會中惟此報明之人  
乃准運用機器 此已經報明之工匠不准於其所管機器行動之時離  
開否則亦必有替工人足以勝其任者方可其交代時必須將會中用人  
所傳授之事轉授清楚 會中有權停止機器運動若見有危險之事或  
於公眾有礙者 機器如有損壞會中之房屋地板等事惟入會者是問

## 第八節 守護及責任

第四十七條 會中設法保護看管賽場貨物但不擔責任或有貨物損壞遺失及賠償之事又或機力發源忽然中斷入會者並不能請賠償 至關係運載之賽會及農業賽會則會中於此兩項賽件擔其責任但祇能照預定之原價此原價應寫明於請允之憑據上 照會中所訂此節之章程入會者有權用特設之看管於其陳賽之貨物但此特設之看管至開會之鐘點爲限

第四十八條 入會者應將所有建築之屋及陳賽之貨一律保火險並應將所保火險行名及建築與貨物之保價報明會中

第四十九條 凡有益於賽會之事及整理善法總辦公處隨時印發專章以期盡善

會長 茫其理  
總文案 司堆斐尼





乙巳年交涉要覽下篇卷一目錄

成案

訂約門

議約大臣唐奏行抵印度曼爾古達與費使訂期開議藏約摺 三月

頁數

〇一〇〇〇

駐俄大臣胡奏遵旨會議紅十字會醫船免稅條約畫押情形摺 四月

〇一至〇一

和使希照會各國在海牙城議定醫船免稅並送會議字據文 正月

〇二至〇三

附錄各國會議字據

〇三〇〇〇

外務部照覆秘魯國將施醫船條約及字據簽押已閱悉文 八月

〇三至〇四

外務部照覆們德內葛羅國將施醫船條約簽押已閱悉文 九月

法使呂照會法國議纂約款統彙請滙助款項並鈔送約章文 二月

○四○○○

○四○○○

外務部照覆法國議纂約款統彙按年助三千佛郎並緩送約章文 三月

○四至○五

外務部咨法國議纂約款統彙按年撥交三千佛郎並就近取書文 三月

○五○○○

外務部咨洋文條約業由總稅務司刊印應俟送到即當轉寄備查文 二月

○五至○六

外務部咨各國交涉文件按年購寄文 二月

○六○○○

駐英大臣張咨送英國藍皮書請轉達北洋文 六月

○六○○○

駐俄大臣胡咨俄無外交專書購寄摺紳錄呈核文 七月

○六至○七

駐德大臣廕咨送德國外部文件請轉發北洋文 七月

○七○○○

駐義大臣許咨送義國外部年案請轉達北洋文 六月 ○八○○○

駐比大臣楊咨比國藍皮書並未纂輯文 五月 ○八至○九

駐奧大臣楊咨奧國藍皮書不復纂輯文 五月 ○九○○○

駐美大臣梁咨美國外部文件俟出即購寄北洋文 五月 ○九至一〇

駐美大臣梁咨中美願訂和衷調理之約一事先行聲覆文 二月 一〇〇〇〇

北洋大臣袁等咨山東膠高撤退德兵議訂善後條款文 十二月 一〇至一二

交際門 遣使類

外務部奏請 旨簡派和蘭保和公會公斷衙門議員摺 二月 一二至一三

外務部奏請 旨簡派駐和使臣兼辦保和公會事宜摺 十月 一三〇〇〇

外務部奏恭擬出使和國大臣奉使 國書並 敕諭摺 十一月 一三〇〇〇

附錄恭擬出使和國 國書

一三至一四

附錄恭擬遣使和國 敕諭

一五〇〇〇

外務部奏新設駐紮和國使臣專館核定常年經費摺 十一月

一五至一六

外務部附奏請將駐紮法日使臣兼使葡國片 八月

一六〇〇〇

外務部奏古巴派駐華代辦公使照章接待摺 五月

一六至一七

商約大臣呂奏編輯奉使金鑑進呈 御覽摺 五月

一七至一九

外務部咨韓國在各國使館裁撤移交日本辦理文 十一月

一九〇〇〇

墨國外部馬照會阿拉達米拉奉派代辦駐紮中國使臣文 十一月

一九〇〇〇

墨著使阿照會奉派代辦駐紮中國使臣請定時日往謁文 十一月

一九至二〇

交際門 設官類

駐美大臣梁咨費城請派美員巴路充中國副領事文 三月 一一〇〇〇〇

駐南斐洲英屬總領事劉詳請兼辦葡屬總領事並派德商費里士窩傅充

打釐哥比埠副領事文 七月 以上中國設官

一一〇至一一

外務部照會各國公選和人男爵米何離斯為萬國弭兵會總辦已閱悉文 八月 一一〇〇〇〇

德使穆照會濟南漢口江甯等處領事兼管各處交涉事宜請轉行知照文 六月 一一一至一二

外務部照覆濟南漢口江甯等處德國領事兼管各處交涉事宜已分別咨 行文 六月 一二二〇〇〇

外務部照會江北一帶德國交涉事宜改歸江甯領事辦理已轉行查照辦 理文 十二月 一二二至一二三

外務部照會德國濟南辦事委員改稱領事官或署領事官已分別咨行查 照文 九月 一二三〇〇〇

外務部照會駐滬丹國領事兼署璫威國領事已分別咨行文 十一月

二三〇〇〇

外務部照會駐滬瑞典領事交卸璫威國領事已分別咨行照章辦理文

十一月

二三至二四

外務部照會俄國派倪輯廷充牛莊領事已轉行遵照文十二月二四〇〇〇

外務部咨古巴派札內提充廣東領事應照章接認文二月二四〇〇〇

外務部照會湖南長沙日本前設漢口領事分館改爲領事館已分別咨行

文 四月

二四至二五

外務部照會日本派高橋橋太郎爲福州領事已分別咨行文 十一月

二五〇〇〇

日使內田照會在韓京設統監府各通商場設理事廳辦理韓國往來事件

請轉飭駐韓領事遵照文 十二月

二五〇〇〇

北洋大臣袁咨天津日本總領事伊集院彥吉兼理韓國旅居臣民事宜文

十二月

二五至二六

署粵督岑咨汕頭日本新派署領事大賀龜吉作為廈門領事分館文 三月

二六〇〇〇

署粵督岑咨法國新派駐紮雷瓊領事官伯威查係副領事並非商人兼充

二六至二七

文 十二月

川督錫咨英國新派署理駐川總領事丹伯樂應照約聲明作為重慶領事

二七至二八

文 正月 以上各國設官

交際門 儀文類

外務部奏德國皇子婚期謹擬 國書致賀摺 正月 二八〇〇〇

附錄恭擬致賀德國皇子成婚 國書 二八至二九

外務部奏墨國總統續任恭擬 國書 答覆摺 正月 二九〇〇〇

附錄照譯墨國總統續任國書 二九至三〇

附錄恭擬 答覆墨國 國書 以上慶賀 三〇〇〇〇



外務部附奏與外部果樂士奇在任十年舉行慶賀請 賞給頭等第三

寶星以昭光寵片 五月 三〇至三一

外務部奏遵議商約大臣請獎南洋公學洋教習三等第一寶星核與定章

相符摺 三月 三一〇〇〇

駐比大臣楊奏比文部段脫華士等襄理學務懇 恩頒給寶星摺 五月 三一一至三三三

商約大臣呂等附奏日本贈送寶星應否收受請 旨遵行片 正月 三三三〇〇〇

外務部照會奏 賞美國散魯伊斯賽會官紳寶星轉寄祇領文 二月 三三三至三四

附錄奏 賞美國官紳寶星清單 三四至三五

外務部照會各國駐華官員約計三年任滿奏請 賞給寶星文 正月 三六〇〇〇

外務部札奏

賞議改膠關稅務暨撤山東郵局各德員寶星轉給祇領

文 十二月

三六〇〇〇

新嘉坡總領事鳳呈新嘉坡洋官惠待僑黎擬懇奏

賞寶星並請存案

文 七月 以上賞寶

三六至三八

內務府片行各國公使及夫人初次

覲見恭送

聖容希前期知照

文 九月 以上朝覲

三八至三九

外務部照會日國皇姑薨逝欽奉

答覆國書已轉送外部代遞文

十二月

三九〇〇〇

北洋大臣袁咨比國王弟逝世領事署下半旂誌哀津關已照章辦理文

十一月 以上弔唁

三九〇〇〇

瑞典國外部哈照會瑞那已分爲二國文 十一月

四〇〇〇〇

外務部照覆瑞那分爲二國均已閱悉文 十二月

四〇〇〇〇

瑞典國外部哈照會瑞典已獨立尊號並將舊式船旂撤去旂角方勝之式

文十一月

四〇〇〇〇

外務部照覆瑞典獨立尊號並將舊式船旂撤去旂角方勝之式均已閱悉

文十二月 以上立國典禮

四〇至四一

外務部咨和屬蘇門答臘以北撒般地方外國兵船進口施放敬砲請轉知

水師各官文 正月

四一〇〇〇

外務部咨和屬茫咖薩及巴東二處遇有進口兵船不再施放敬砲請飭知

水師各官文 三月 以上行船典禮

四一〇〇〇

交際門 優待保護類

外務部照會第二次弭兵會保守和平之意中國政府具有同心文 正月

四一至四二

外務部照會奉天俄紅十字會醫院已商明日員保護文 二月 四二〇〇〇

外務部咨汕頭保商局已飭稅司與紳董和衷商辦文 七月 四二〇〇〇

外務部札汕頭保商局應飭稅司與紳董協同辦理文 七月 四三〇〇〇

開埠門 開埠類

外務部等會奏海州自開商埠暨行駛小輪均應照准摺 九月 四三至四五

外務部奏常德湘潭自開商埠應准如所請辦理摺 七月 四五至四七

外務部咨常德湘潭開埠經費應由本省自籌文 九月 四七至四八

戶部片覆山東埠務應於膠關六成稅銀項下提用文 六月 四八〇〇〇

北洋大臣袁等咨濟南埠務洋務繁重請仍照原奏動撥膠關五成洋稅文 五月 四八至五二

北洋大臣袁等咨濟南定期開埠請將租建巡警章程分送各國公使查照 文十二月 五二〇〇〇

租借門 租建類

戶部等會奏江省修築金陵租界經費照案應自行籌撥俟收稅陸續歸還 摺四月 五二至五四

戶部附奏山東購回膠高兵房款項應請在膠關洋稅四成項下分批撥給

片 十二月

五四至五五

外務部奏俄人擬租吉林三姓所屬拉哈蘇蘇荒地先立草約事多窒礙應

請駁阻摺 補錄二十八年十一月

五五至五七

外務部咨俄人擬租吉林三姓所屬拉哈蘇蘇荒地先蓋房屋殊屬違約仍

應駁阻文 補錄三十年九月

五七〇〇〇

和使希照會京城苗家地各國演槍場修理護牆請飭禁鄉民勿再挖掘槍

子文 十一月

五七至五八

外務部照覆京城苗家地各國演槍場修理護牆禁挖槍子一事已轉咨嚴

行禁止文 十二月

五八〇〇〇

外務部照會鎮江口岸漲出沙灘洋商應各照章辦理請飭工部局等非領

准單不得擅自興築文 正月

五八至六〇

外務部照會上海工部局擅築余山馬路應飭停工文 二月

外務部照會上海工部局又築余山馬路請速禁止文 五月

六〇至六一

外務部照會三都澳修建碼頭捐款擬減爲每貨稅百兩徵銀一兩以顧地

方公舉文 四月

六一至六二

外務部照會三都澳修建碼頭捐款即改爲每貨稅百兩徵銀五錢請飭各

商遵辦文 五月

六二〇〇〇

外務部照會九江租界北岸本非通商口岸燧源煤油公司不應在該處租

地建築油池文 五月

六二至六三

北洋大臣袁咨美孚洋行在新河地方租建油池將來如礙水利民居仍飭

令該商遷讓文 六月

六三至六五

北洋大臣袁咨法人倭恩在塘沽碼頭建築圍牆查明有礙鐵路產業請照

會法使禁阻文 九月

六五〇〇〇

署南洋大臣周咨蕪湖公共租界已設局派員會勘文 五月

湘撫端咨長沙自開租界劃定日本保留地段文 三月

六六至六八

署粵督岑咨粵省三聯契紙一案英領文稱英人租地轉售英人無庸換契

設稅與例不符斷難照准文 六月

六八至六九

通商門 貿易類

商部咨請通飭各關將洋土貨進出價值按季開報文 六月 六九至七〇

外務部咨洋土貨進出價值擬自一百八十二結開報文 六月 七〇〇〇〇〇

通商門 貨稅類

北洋大臣袁奏秦王島海關代征鐵路貨稅擬訂辦法摺 四月 七〇至七三

外務部照會通商口岸不能包括城池洋貨運入長沙貿易應先劃清口岸

地界即可定稅釐權限文 三月 七三〇〇〇〇

外務部照會漢口英商運貨既無子口稅單貨又賣與華商徵釐辦法自無

不合文 八月 七三至七四

外務部照會漢口徵收英商釐稅一事既有日生英商前案即當咨飭援照

辦理文 九月 七四至七五

外務部咨漢口徵收英商釐稅一事應照日生英商前案辦理請轉飭從速

議結文 九月

七五至七六

外務部札上海英商出口紙捲煙仍照每百觔征稅四錢五分前經多收之稅應以存票發還文 正月 七六〇〇〇

外務部札美商普隆洋行紙煙出口稅應照英商辦理文 正月 七六至七七

外務部札天津臨記煙捲公司應飭撥案徵收值百抽五正稅沿途概免重

征文 九月

七七〇〇〇

商約大臣呂等咨日本連史紙稅較未磨紙類增稅無幾已照覆日領事查

照文 三月

七七至七八

通商門 稅則單照類

北洋大臣袁咨洋貨運入內地稅單另戳所載不得出入海口字樣改爲不得運至非單內所指地方刊印單式請查照備案文 九月 七八至八〇

通商門 免稅類

外務部照會煙台領事署自用鎗械進口准予免稅文 三月 八〇〇〇〇



外務部咨各國領事署所用物件酌定免稅章程文 五月

八〇至八一

附錄總稅務司申覆

八一至八二

外務部咨華商麵粉暫免稅釐機製各貨不得援例文 二月

八二至八三

外務部咨奉天官鹽局運載蘆席繩索已飭照章免稅文 七月

八三〇〇〇

外務部札奉天官鹽局運載蘆席繩索應准援案免稅文 七月

八三〇〇〇

外務部札津商承辦學堂操衣等件應准免稅放行文 九月

八三一至八四

通商門 稽罰類

外務部照會日商膠用游歷廢照圖估木植希飭罰辦文 九月

八四至八五

日使內田照會日民膠用游歷廢照應歸領事判罰文 十二月

八五至八六

外務部咨張家口華商錦豐泰所運皮貨借洋行聯單漏稅應飭津道查明

見覆文 七月

八六至八七

外務部札錦豐泰皮貨漏稅一案查非德商瑞記洋行之貨應照案懲辦以

儆效尤文 八月

八七至八八

外務部札錦豐泰皮貨漏稅一案應照德領事所請將貨充公並將押禁各

人寬釋文 九月

八八至八九

甘肅升咨駮夫假冒洋商偷漏釐稅已飭將貨充公文 八月

八九至九一

通商門 內地商務類

外務部照會龍州所收茴油經費核與洋商請領聯單購運土貨之事絕不

相干應毋庸置議文 四月

九一至九二

外務部咨美商在江甯私運煤油已由美使轉飭他徙文 九月

九二〇〇〇

外務部咨洋商入內地買貨驗明單貨相符方給運照文 九月

九二一至九三

外務部札洋貨領子口稅單運往沿海各處內地應如何設法防弊文 三月

九三至九四

總稅務司赫申洋貨領子口稅單運往沿海內地須申明例章辦理文 三月

九四〇〇〇

乙巳年三月廿五日



乙巳年交涉要覽下篇卷一

成案

訂約門

議約大臣唐奏行抵印度憂爾古達與費使訂期開議藏約摺 三月  
奏爲恭報微臣行抵印度及開議日期仰祈

聖鑒事竊臣於光緒三十年十二月二十六日在香港放洋業經奏報在案旋於  
本年正月十三日偕參隨各員行抵印度憂爾古達地方當經印度外部遣  
其參贊詣舟接待登岸十七十八兩日與議約公使費利夏佐理議約章禮  
敦往復會晤二十五日與印度總督寇仁會晤旋與費利夏面訂於二十七  
日開議藏約俟開議後當隨時將商訂情形咨呈外務部代奏請  
旨俾資遵守臣忝膺重任時懷冰兢惟有不激不隨矢勤矢慎翼保兩邦和平之  
局仰答

九重高厚之恩願竭愚忱藉伸忠悃所有微臣行抵印度及開議日期理合繕摺

具陳伏乞

皇太后

皇上聖鑒謹

奏

駐俄大臣胡奏遵

旨會議紅十字會醫船免稅條約畫押情形摺 四月

奏爲遵

旨會議紅十字船免稅條約業已畫押畢事恭摺覆陳仰祈

聖鑒事竊臣於光緒三十年十月二十二日承准外務部電開和使照稱各國議

免紅十字會施醫船稅鈔法政府請和政府轉請簽押各國揀派大臣赴海

牙會議並定於西十二月十三日開議等因本部於二十一日奏請

簡派全權大臣往議奉

硃批着派胡惟德會議欽此等因全權重任下逮微臣聞

命自天欽感無地查醫船免稅事件先經法政府擬有約稿一條再由各國派員

會議後畫押爲定當於十月二十七日譯稿電奏請

旨遵行恭奉十月二十九日電

旨胡惟德電奏悉着與各國一律辦理欽此臣卽於十一月初三日馳赴和蘭都城海牙此次約款無多會議事簡未攜繙譯隨員單身前赴旋卽於初七日開會事由法政府發端故各員公舉法員爲總議員預會者凡二十二國計會議四次將約稿改列六條雖字句斟酌加詳而意義仍符原擬又以此約係免國家之稅非概免地方應需各費故另立聲明文件願日後一律認免各員意見相符遂卽定稿先由議員畫押仍候政府批准當電商外務部遵於十五日從衆畫押是日畫押者凡二十國十六日和蘭君主設讌接見赴會各員禮節已畢臣卽於十七日起程回俄此次英以各屬地稅法各異瑞典以與本國憲法未符瑞士以國無海口土耳其以前約未批皆不預會義大利員以未接訓條危地馬拉員以未奉全權皆不畫押應俟日後補畫事關慈善各國無不欣然樂從臣亦對衆口宣

聖德無疆善與人同之至意各國又均以中國漸次預列各種會議爲與列邦聯和之證羣相引重臣忝膺使職播

皇仁而榮預會盟東望戰場視兵氣之銷爲日月無任誠禱屏營之至所定約款六條聲明文一件洋文原稿當由和蘭駐京使臣逕送外務部恭候

批准後交存和政府除將譯稿咨外務部備核外所有微臣馳赴海牙會議立約畫押緣由恭摺覆

命伏乞

皇太后

皇上聖鑒謹

奏 光緒三十一年四月初一日奉

硃批外務部知道欽此

謹按原約共計六款已列上篇訂約門內

和使希照會各國在海牙城議定醫船免稅並送會議字據文 正月

爲照會事施醫船免稅一節前曾照會

貴親王嗣於光緒三十年十月二十二日接准

覆稱本部奏請

簡派全權大臣前往會議二十一日奉

旨著派胡惟德會議欽此茲本大臣接奉本國外部函稱各國在海牙城議定施  
醫船於開仗時各國

國家經徵各海口各項稅款一律豁免業於西歷一千九百零四年十二月二  
十一會議末一日將此條約簽押印送全分確實底本飭送

貴親王查照再施醫船原爲最善之舉各國會議時情願各簽押之國設法  
於地方雜捐或公司雜捐從速一律免收亦經各國公同立字爲據茲將確  
實底本一併印送

貴親王查收等因相應照送

貴親王備案可也須至照會者



右照會外務部

附錄各國會議字據

現經各國訂立公約議定施醫船於開仗時各國

國家徵收各海口各項稅款一律豁免畫押之時各國全權大臣因醫船原為最善之舉彼此聲明情願各簽押之國設法於地方雜捐或公司雜捐從速一律免收爰公同立字為據

所立之字據自本日起由各國全權大臣陸續畫押直至一千九百零五年十月一號止以昭誠信

一千九百零四年十二月二十一號立於海牙城計存一分於和國政府文卷處另印底本校閱妥善由使臣分致在約各國

外務部照覆秘魯國將施醫船條約及字據簽押已閱悉文 八月

為照會事光緒三十一年八月初六日接准

照稱本大臣接奉本國外部大臣函稱西歷本年七月十九日秘魯國將施

醫船條約及公同所立字據一併簽押請查照備案等因本部均已閱悉相應照覆

貴大臣可也須至照會者

右照會和使希

外務部照覆們德內葛羅國將施醫船條約簽押已閱悉文 九月  
爲照覆事本月十五日准

照稱接奉本國外部大臣函稱西歷本年八月二十九日們德內葛羅國將施醫船條約簽押請查照備案等因本部業已閱悉存案相應照覆  
貴大臣查照可也須至照會者

右照會和使希

法使呂照會法國議纂約款統彙請匯助款項並鈔送約章文 二月

爲照會事茲有本國外部律法參議泐諾與比國外部律法參議德剛創纂法文約款統彙一書內將各國互訂各項約款均皆集著原本國外部

大臣諒

貴爵自必注意於此書故囑本大臣將此書初印第一冊送上

覽閱本大臣查現有數國以此書爲重早經助款並願將該國約款附入本大臣想

貴國亦無不願照此辦理按年匯助款項並視約章應可傳鈔者卽轉送載入實爲公便爲此照會

貴爵請煩查照可也須至照會者

右照會外務部

外務部照覆法國議纂約款統彙按年助三千佛郎並緩送約章文 三月

爲照覆事接准

來照以

貴國外務部創纂法文約款統彙一書集著各國互訂約款將此書初印第一冊送閱願照各國辦法按年助款並視約章可傳鈔者轉送載入等因本

部查編纂各國互訂條約彙集成書自足爲考求外交之助茲擬定按年伙助三千佛郎匯交駐紮

貴國大臣轉送外務部以爲彙修約章之用至本部與各國所訂條約一俟彙印成冊當卽照送

貴大臣轉寄附入除原書一冊收存外相應照覆

貴大臣查照煩卽轉達

貴國外務部可也須至照會者

右照會法使呂

外務部咨法國議纂約款統彙按年撥交三千佛郎並就近取書文

三月

爲咨行事本年二月二十九日准法呂使來照以本國外務部律法參議泐諾與比國外部律法參議德剛創纂法文約款統彙一書請中國按年匯助款項並視約章應傳鈔者轉送載入等因經本部擬定按年伙助三千佛郎所訂約章俟彙印成冊卽照送轉寄照覆去後旋准該使覆稱叨承雅意當

卽達知本國外部此項助款可匯交駐法大臣轉付泐參議收領等情前來查法國纂修萬國條約統彙既經本部承允欵助三千佛郎卽由

貴大臣於經費項下按年如數撥交法外部照收另款開銷至每年所出之書亦卽由

貴大臣就近領取寄交本部以省周折相應鈔錄來往照會咨行貴大臣查照立案可也須至咨者

右咨駐法大臣

外務部咨洋文條約業由總稅務司刊印應俟送到卽當轉寄備查文二月爲咨覆事光緒三十一年二月初七日接准

咨稱天津大學堂高等學科應增習各國條約交涉俾令通曉時事中國與各國所訂條約其洋文應飭鈔錄全分至各國外外部年終必將本年交涉往來公牘彙纂成書請由出使各國大臣按年購寄等因查中國與各國所訂條約洋文業由總稅務司鈔錄彙刊成帙一俟呈送到部卽當轉寄

尊處備查無庸派員另鈔至各國外部交涉文件已經本部咨行各出使大臣俟彙有成書卽行按年購寄相應咨覆

貴大臣查照可也須至咨者

右咨北洋

外務部咨各國交涉文件按年購寄文 二月

爲咨行事光緒三十一年二月初七日准北洋大臣咨稱天津大學堂高等學科應增習各國條約交涉俾令通曉時事各國外部年終必將本年交涉往來公牘彙纂成書擬請由出使各國大臣自上年爲始嗣後按年購監皮書二部咨寄北洋頒發學堂備考等因相應咨行

貴大臣查照所有

日本英美德法義奧俄比韓

國外部交涉文件如均彙纂成書希自上年起購寄本部二分以便轉行北洋嗣後卽按年照辦可也須至咨者

右咨駐各國大臣

駐英大臣張咨送英國藍皮書請轉達北洋文 六月

爲咨呈事光緒三十一年三月二十二日承准

大部咨開准北洋大臣咨稱天津大學堂高等學科應增習各國條約交涉俾令通曉時事各國外外部年終必將本年交涉往來公牘彙纂成書擬請由出使各國大臣自上年爲始嗣後按年購藍皮書二部咨寄北洋頒發學堂備考等因相應咨行查照所有英國外部交涉文件如均彙纂成書希自上年起購寄本部二分以備轉行北洋嗣後卽按年照辦等因又查三月十八日准北洋大臣咨同前因本大臣承准此查上年英國所出藍皮書凡關涉條約及往來交涉公牘計共八種業已購齊二分茲特開具清單呈請大部查核除另文咨明北洋大臣該項洋書由

大部轉咨外理合將藍皮書二分備文咨呈

大部謹請察照轉咨北洋大臣查收可也須至咨呈者

右咨外務部

駐俄大臣胡咨俄無外交專書購寄摺紳錄呈核文 七月

爲咨呈事案准本年二月初二日北洋大臣咨開自上年爲始每年請購寄藍皮書二部來津等因又承准

大部本年二月十三日咨開前因本大臣承准此查各國外部所刻交涉往來公牘英有藍皮書法有黃皮書日本有白皮書美有出使文牘近改名外交案各書或每年一册或每案一册惟俄國並無此項專書蓋政策向主秘密辦法自又不同僅於每年所出摺紳錄中選登條約數件或與各國公議之案選刻專案數宗而已本年俄摺紳錄甫於近月出書茲購取上年與本年各二册咨呈

大部查收除咨覆北洋大臣並將該書另行購寄外相應備文咨覆謹請察核須至咨呈者

右咨外務部

駐德大臣廕咨送德國外部文件請轉發北洋文 七月  
爲咨呈事前准



大部咨開准北洋大臣咨稱天津大學堂高等學科應增習各國條約交涉俾令通曉時事各國外部年終必將本年交涉往來公牘彙纂成書擬請由出使各國大臣自上年爲始嗣後按年購藍皮書二部咨寄北洋頒發學堂備考等因相應咨行查照所有德國外部交涉文件如均彙纂成書希自上年起購寄本部二分以便轉行北洋嗣後卽希按年照辦可也等因到本大臣准此查本年三月十二日已先准北洋大臣咨同前由惟德國向無藍皮書其交涉公牘並不彙纂發刊無從購買僅在德外部覓得類於藍皮書而有關係於中國之文件三種一係德經營青島圖說一係庚子派兵赴東亞節略一係庚子德廷通告聯邦文此三種均係德外部存案之件茲向商取各一分嗣後德國如將交涉文件類纂成書自當隨時購寄除咨覆北洋大臣外所有覓得文件三種理合備文呈送

大部轉發北洋以備學堂之用須至咨呈者

右咨外務部

駐義大臣許咨送義國外部年案請轉達北洋文 六月

爲咨呈事竊照光緒三十一年三月二十五日承准

大部文開准北洋大臣咨稱天津大學堂高等學科應增習各國條約交涉俾令通曉時事各國外部年終必將本年交涉往來公牘彙纂成書擬請由出使各國大臣自上年爲始嗣後按年購藍皮書二部咨寄北洋頒發學堂備考等因相應咨行查照所有義國交涉文件如均彙纂成書希自上年起購寄本部二分以便轉行北洋嗣後卽按年照辦等因承准此查義國辦理交涉文件通行議院者向謂之綠皮書自西歷一千九百零二年後尙未發印近日外間通行者祇有與外國所訂約章合同以及諭旨國律並公使領事人員報告等類每年彙集發印統名之爲外部年案册茲飭洋員畢梯蓬照購西歷一千九百零四年外部彙印成書二分裝釘兩册惟原書全用義文茲將書中要情由館中譯員摘敘大略譯成華文另摺繕寫一併呈請察覈卽希轉送北洋大臣以備頒發除照覆北洋大臣外相應備文咨呈

貴部謹請查照施行須至咨呈者

右咨外務部

駐比大臣楊咨比國藍皮書並未纂輯文

五月

爲咨呈事竊照本大臣於本年三月二十三日承准

大部咨開爲咨行事光緒三十一年二月初七日准北洋大臣咨稱天津大學堂高等學科應增習各國條約交涉俾令通曉時事各國外部年終必將本年交涉往來公牘彙纂成書擬請由出使各國大臣自上年爲始嗣後按年購藍皮書二部咨寄北洋頒發學堂備考等因相應咨行貴大臣查照所有比國外部交涉文件如均彙纂成書希自上年起購寄本部二分以便轉行北洋嗣後卽按年照辦可也等因承准此查本大臣先於三月十九日承准北洋大臣咨同前因當卽飭派本署繙譯官徐家庠詣比外部詢取據該外部總辦答稱此項交涉文件彙纂成書英用藍色紙爲書衣名曰藍皮書德用白紙法用黃紙以色列名並非概稱藍皮書比國編小向未將此項文

件纂輯成書無以爲贈至深抱歉等語除分咨外相應備文咨覆爲此咨呈  
大部謹請查照施行須至咨呈者

右咨外務部

駐奧大臣楊咨奧國藍皮書不復纂輯文

五月

爲咨呈事竊照光緒三十一年三月二十四日承准

大部咨開光緒三十一年二月初七日准北洋大臣咨稱天津大學堂高等  
學科應增習各國條約交涉俾令通曉時事各國外部年終必將本年交涉  
往來公牘彙纂成書擬請由出使各國大臣自上年爲始嗣後按年購藍皮  
書二部咨寄北洋頒發學堂備考等因相應咨行貴大臣查照所有奧國外  
部交涉文件如均彙纂成書希自上年起購寄本部二分以便轉行北洋嗣  
後卽按年照辦可也等因並承准北洋大臣咨同前因承准此當經飭查去  
後茲准奧國外部聲稱本部交涉文件藍皮書原係按年纂輯刊印嗣因交  
涉文件但有關緊要者均不刊發所刊發者誠無意味故於二十四年之

前已將此項書籍不復纂輯現在祇有本國辦理交涉各員詳細銜名錄即本部上月照送貴大臣之書是也等語查此項書籍與國不復纂輯已經二十四年之久無從購寄除分別咨覆外相應咨呈  
大部謹請察照須至咨呈者

右咨外務部

駐美大臣梁咨美國外部文件俟出即購寄北洋文

五月

爲咨呈事光緒三十一年三月二十日承准

貴部咨開准北洋大臣咨請由出使各國大臣自上年爲始嗣後按年購藍皮書二部咨寄北洋頒發學堂備考相應咨行查照所有美國外部交涉文件如均彙纂成書希自上年起購寄本部二分以便轉行北洋嗣後即按年照辦等因承准此查本大臣前准北洋大臣來咨以天津大學堂應增習各國條約交涉請自上年爲始按年購美國交涉文件錄二分咨寄轉發當經咨覆向來外部文件均於夏間將上年所選排刷應俟發行即行購寄並在

使署立案嗣後永遠遵辦在案茲承前因理合先行聲覆應俟購到之日另  
文咨寄北洋查收爲此咨呈

貴部謹請察核備案須至咨呈者

右咨外務部

駐美大臣梁咨中美願訂和衷調理之約一事先行聲覆文二月  
爲咨呈事竊照光緒三十一年正月初四日承准

貴部咨開美國願與中國訂立弭兵會和衷調理之約一事經本部於光緒  
三十年十一月二十一日具奏奉

硃批著梁誠會商辦理欽此等因除由本部摘要電達外相應鈔錄原奏並往來  
照會及法英原約咨行查照欽遵辦理並鈔件等因承准此查本大臣先於  
光緒三十年十一月二十一日承准

貴部馬電開美使照稱美外部奉總統命願與中國訂立和衷調理之約按  
照和蘭弭兵會公斷條約第十九款辦法與法英所立之約相同請飭駐使

與總統所派全權大臣會商立約簽押等因本日經本部奏奉

諭旨著梁誠會商辦理欽此希欽遵餘咨達等因當經電覆在案茲承前因除照會美外部欽遵並俟訂期會議再行咨報外理合將奉文緣由先行聲覆爲此咨呈

貴部謹請察照須至咨呈者

右咨外務部

北洋大臣袁等咨山東膠高撤退德兵議訂善後條款文 十二月

爲咨呈事光緒三十一年十月初五日承准

大部咨開光緒三十一年九月二十五日准德使照稱昨日面陳機密要件現因日俄和局議定德國皇帝已下諭旨將駐高密膠州兩處德兵隊撤退在案查署膠澳總督師業經奉命將撤退兵隊一切細微等事布置周妥並與山東省大吏議定師總督不日將派員前赴濟南等因除咨行北洋大臣外相應咨貴署撫查照一俟膠督派員到濟應卽妥爲商辦並將辦理情形

隨時函電本部爲要等因到本署部院承准此本部堂亦承准咨同前因查此案前於九月二十四日本署部院接准德督師孟來電已派中軍馮克來省議訂撤兵善後事宜馮克旋於二十九日抵省提議善後事宜五款當經本署部院面與商訂馮克因所訂各款商改之處太多未便作主仍折回青島再商本署部院即將所訂各款大概辦法電商本部堂並電請大部酌核旋即承准

鈞咨復經本署部院委派調東直隸補用道徐撫辰留東補用知府李德順膠州直隸州知州余則達等於十月十五日馳赴青島會同德督師孟等按照本署部院上次改訂條款依次商訂再四磋商共議訂撤兵善後事宜五款由該員等於十八日電稟前來即經本部堂等往返電商數次飭於第三款內添載中國如在該地內派駐兵營籌辦兵法等事仍照議租膠澳專約辦理等語嗣據該員等稟稱業已遵飭商允添載一面詳敘條款原文先後函電



大部呈候核示旋承准

大部覆電核准當即轉飭該員等照繕華德文各四份於十月三十日在青島送交師孟簽押旋於十一月初二日賚回省城呈由本署部院簽押訖以華德文各兩份派員送交師孟收存以華德文各一份隨文咨送

大部存案以一份存東撫衙門備查膠州所駐德兵已於本月初八日一律撤竣高密德兵亦已同時撤去四分之一餘仍依限勻撤膠州兵房已於十二日點交當即派員接收看管並飭由籌款局墊撥銀元十萬元作爲第一批應交房價下餘三十萬元議明於兩年內分批交清高密兵房須俟四個月內兵隊撤完屆時再行點交兩處兵房共有三百餘間工程均甚堅固整齊堪以留備地方公用暨籌設學堂等用前由德員交到兵房賣契兩份兵房價單兩份兵房間數暨配件清單兩份兵房總分圖兩份除各留一份備案外謹隨文呈送圖據清單各一份藉備查考所有環界內鐵路巡警已飭巡警官劉全富於本月初五日一律安設妥貼並飭會同地方官妥爲保護

巡防一面酌派熟習交涉人員馳赴膠高兩處會同照料其餘一切善後事宜仍隨時督飭印委各員妥慎經理除會同專摺奏報外相應備文咨呈大部鑒核立案並隨文附呈撤兵善後條款華德文各一紙兵房賣契華德文各一紙兵房價單一紙兵房間數暨配件清單華德文各二紙膠高兵房總分各圖九紙謹請  
查收備核須至咨呈者

右咨外務部 條款詳見上篇

交際門 遣使類

外務部奏請 旨簡派和蘭保和公會公斷衙門議員摺 二月

奏爲請

旨簡派保和會公斷議員恭摺仰祈

聖鑒事竊查保和會和解公斷條約業經奉

旨批准在案查該約第二十二條內開應在和蘭都城設立萬國公所作為公斷

衙門又二十三條內開自本約批准後每國應選擇向有名望公法專家並願充公斷之人派充常川公斷衙門議員由公所開單知照畫押各國所有議員可聽兩國或數國商明公選一員或數員每一員亦准兼充數國議員各議員充選以六年爲限各等語茲據出使德和國大臣廕昌電請選派議員前來臣等伏查此項議員列名公所無事不必親往亦無庸支給薪俸惟須熟諳公法品望素著之員方足以充是選現在中國既經入會擬請

簡派大臣一員作爲和蘭公斷衙門議員恭候

命下卽由臣部電知廕昌欽遵轉行知照和蘭政府備案至各國講求公法不乏專家容臣等隨時諮訪如有願充中國議員之人再行奏明辦理所有請旨簡派保和會公斷議員緣由理合恭摺具陳伏乞

皇太后

皇上聖鑒謹

奏 光緒三十一年二月三十日奉

硃批著派伍廷芳欽此

外務部奏請 旨簡派駐和使臣兼辦保和公會事宜摺 十月

奏爲請

旨簡派駐和使臣恭摺仰祈

聖鑒事竊查出使章程和蘭一國始與義大利亞奧斯馬加國均由駐德使臣兼領嗣於光緒十三年間奏准改隸出使俄國大臣光緒二十三年因德國復設專使和蘭地與德近復奏准改隸德使原期往來利便照料相宜近年以來奧義比等國業經分設駐使荷葡遣使駐華有年邦交素稱輯睦與奧義

比等國情形相同且該國建都海牙數年前舉行萬國保和公會籌經奉

旨派令出使俄國大臣入會與議現在該會惟廣擴充條目紛繁時需辨論非有專駐使臣就近考訂難期盡善臣等公同商酌擬請

旨簡派專駐和蘭國使臣兼辦保和公會事宜以重使任而篤邦交其開辦及常年經費並駐德經費應行量減數目卽查照奧義比等國分使章程由臣等

另行核議具奏謹將中外臣工保舉使才員名暨臣部左右丞左右參議照章分繕清單恭呈

御覽伏候

僉下臣等即將出使事宜查照奏案欽遵辦理所有請簡出使和國大臣緣由理合恭摺具陳伏乞

皇太后

皇上聖鑒謹

奏 光緒三十一年十月二十日奉

硃批另有旨欽此 是日奉

旨三品銜候選知府陸徵祥著賞加四品卿銜充出使和國大臣並兼辦保和公會事宜欽此

外務部奏恭擬出使和國大臣奉使 國書並 敕諭摺 十一月

奏爲恭擬

國書

敕諭呈請

欽定仰祈

聖鑒事光緒三十一年十月二十日奉

旨三品銜候選知府陸徵祥著賞加四品卿銜充出使和國大臣並兼辦保和公會事宜欽此當經臣等照會和國駐京使臣轉達該國外部並照會各國使臣在案查向來

簡派使臣歷由臣衙門備具

國書

敕諭奏請

頒給此次專駐和國使臣自應查照向章辦理謹撰擬

國書

敕諭分繕清單恭呈

御覽伏候

命下臣等卽行遵繕送交軍機處請用

御寶寄交該大臣祇領以重使事所有恭擬

國書

敕諭緣由理合繕摺具陳伏乞

皇太后

皇上聖鑒謹

奏 光緒三十一年十一月初十日奉

硃批知道了欽此

附錄恭擬出使和國 國書

大清國

大皇帝問

大和國

大君后好中國與

貴國通好以來久稱輯睦特簡四品卿銜候選知府陸徵祥爲專駐

貴國欽差大臣並令親齎國書以表朕意該大臣久駐歐洲才識優長辦理交涉事宜必能悉臻妥協尙望

大君后推誠優待俾我兩國友誼永敦昇平共享朕有厚望焉

附錄恭擬遣使和國 敕諭

皇帝敕諭欽差出使和國大臣四品卿銜候選知府陸徵祥國家慎固邦交自以講信修睦爲首務皇華遣使典禮綦隆今特命爾充出使和國欽差大臣爾其仰體朕懷悉心經畫遇事按照條約詳慎辦理請旨遵行仍隨時知照外務部以備查考所有隨行官員聽爾節制如有內地人民在外貿易者宜隨時保護約束俾各安生業無令失所敕中開載未盡事宜亦當度勢揆情持平妥辦爾其殫竭智慮毋負委任如或措置乖方致滋貽誤國有常罰爾其慎之特諭



外務部奏新設駐紮和國使臣專館核定常年經費摺十一月

奏爲新設駐和專館核定常年經費恭摺仰祈

聖鑒事竊查和蘭向設分館歸出使德國大臣兼充經臣部議設專館駐紮海牙

都城就近考訂保和會事宜於本年十月二十日具奏奉

旨三品銜候選知府陸徵祥著賞加四品卿銜充出使和國大臣並兼辦保和公

會事宜欽此欽遵在案所有該館常年經費自當酌定數目以便該使臣開支

查與義比三國初設專館前經奏定准歲支經費銀四萬兩該館事同一律

臣等公同商酌擬照與義比三國使館常年經費定額如蒙

俞允卽由臣部按期撥給以資應用其餘一切報銷款項並咨行該出使大臣遵

照奏定章程辦理所有核定駐和使館常年經費緣由理合恭摺具陳伏乞

皇太后

皇上聖鑒訓示謹

奏 光緒三十一年十一月 日奉

硃批依議欽此

外務部附奏請將駐紮法日使臣兼使葡國片

八月

再臣等查葡萄牙國與中國通好有年訂立條約光緒二十九年該國政府復派新使來華充駐紮北京公使維時因中葡交涉較簡是以中國派使一節未經議及遇有交際卽由駐法使著酌派參贊等員就近馳往惟該國外部屢以請派駐使爲言本年八月初一日該國駐京署使臣阿梅達到署面稱葡與中國交誼最久又有澳門交涉今中國駐法使臣既兼使日亦可使葡由日至葡道路甚近如能請

旨派令駐法使臣兼使葡國尤徵睦誼等語臣等查葡國濱臨大西洋距法日兩國較近自上年訂立澳門專約通商築路交涉漸繁該署使既以援照日國兼使爲詞自應准如所請藉資聯絡近年如古巴墨西哥等國先後經臣部奏准由駐美使臣兼使有案今葡國事同一律應請

旨飭下出使法日國大臣兼使葡國仍照日國之例酌派參贊常川駐紮遇事稟

商駐法使臣核辦以重使事而篤邦交至常年經費應查照駐日分館成案辦理伏候

命下卽由臣部欽遵知照謹附片具陳伏乞

聖鑒謹

奏 光緒三十一年八月十六日奉

硃批依議欽此

謹按此案旋經駐法大臣劉咨以葡設分館請撥墨西哥分館成案先請撥開辦經費四千兩至常年經費仍當照案辦理等因

外務部奏古巴派駐華代辦公使照章接待摺五月

奏爲古巴國簡派駐華代辦公使照章接待恭摺仰祈

聖鑒事竊查古巴爲美洲島國前經各國公認自主於光緒二十八年七月二十

六日經臣部以該國現已自主所有立約派使各節應次第施行擬請

簡派駐美使臣兼充出使古巴國大臣並派參贊常川駐紮等因奏奉

諭旨允准欽遵在案現准該國外部照稱本國現派廣東古巴領事官桑乃地爲駐華代辦公使特備照會送請鑒存以爲該員奉差之據並以證兩國和好之誼等因本年三月間先准該國外部簡派桑乃地充駐紮廣東領事官有該國委任文憑呈驗業由臣部發給認准文憑並咨行粵省督撫接認現該員復奉其本國君主之命派充駐華代辦使務按之通例係屬四等公使之任應卽照章接待以篤邦交除由臣部咨行出使美國大臣照覆該國外部外所有接待古巴國代辦公使緣由理合恭摺具陳伏乞

皇太后

皇上聖鑒謹

奏 光緒三十一年五月十一日奉

硃批知道了欽此

商約大臣呂奏編輯奉使金鑑進呈

御覽摺 五月

奏爲微臣編輯奉使金鑑敬謹繕寫進

呈

御覽恭摺仰祈

聖鑒事竊維使事之重係乎邦交自周禮大小行人之職載於秋官此爲有使臣之始其時封建之政統於王章凡班秩之先後規問之儀等具在禮書四國奉爲典型而無敢隕越降至春秋王官失馭而周班固在則列國邦交猶得奉周典以爲據故宋賴向戌以弭兵鄭用子產以靖難推之穆叔如晉叔向適齊無不賴賢使臣講信修睦以固疆圉然此猶專在中域未及四裔也三代以後邊患交侵漢有南粵西域匈奴唐有突厥回紇吐蕃宋則契丹西夏女真蒙古會盟交聘後先相望春秋盟聘之局再見於世其間和戰互用行李往來史不絕書而爲世所稱道者若西漢之陸賈蘇武東漢之馮奉世班超以及唐之鄭元璠宋之富弼洪皓諸人類能應機立斷臨節不奪以持國體以消隱患豈徒史乘有光足資掌故前事不忘抑亦行人之鑑也洪惟我聖朝覆幬如天聲教四海暨自海禁旣開環球外邦無不款關互市

朝廷審機觀變因時制宜創設總理衙門兼設北洋大臣互相控馭又復策遣重臣出使各國溯自同治四年以迄於今

簡書四出訂約修和永敦睦誼洵見我

國家慎重外交柔遠能邇之至意較之周官設職雖古今異宜而輔軒之遠規制之詳實爲有加無已竊以今日之華洋交涉爲互古未有之奇局各國使館既相望於京師而沿海沿江商埠日闢教堂之設幾徧郡縣一有不合動肆要求所賴奉使諸臣本中孚之義浹洽於平時有文辯之才折衝於臨事又能諳其風俗審其利弊識其好惡窺其權謀察其虛實得其情理始能謀及深遠策應機宜俾得玉帛交歡干戈允輯是使臣一職關乎

朝野之安危民生之休戚皇華四牡所爲深念於勞臣也臣猥以軀材備員譯署嗣復仰荷

恩綸派充出使德和兩國被

命以來夙夜祇懼常恐有負委任受侮四鄰惟思持節出疆事變萬端而尤聖孔

子輒數言盡之曰行已有恥使於四方不辱君命曰忠信篤敬蠻貊可行臣雖駑鈍亦常以此數言朝夕自勵且於公牘餘暇本此意以求諸載籍遠自春秋近迄元朝舉歷代奉使者疏其姓名綜其事蹟隨時甄錄裒輯成書一準乎孔氏之訓以爲法戒將以自驗其得失且俾後之奉使者上自大臣下至參隨以及游歷學生有關交涉者皆得淬其學識知所勸懲區區愚衷實庶乎是自戊戌季春始中間三歷寒暑壬寅差竣回華行次上海又奉辦理商約之

命終日從事案牘不遑及此甲辰十月葡約告成復檢行篋重理舊業又六閱月始得就緒繕校既畢區分十有四目集成六十卷都爲二十冊臣見聞淺陋學殖荒落且海外于役攜書鈔少絀遺罅漏誠知無裨著作之林竊取漢臣劉向說苑奉使篇唐臣張九齡千秋金鑑之意題爲奉使金鑑捐廉刊印妄擬分給各學堂備諸生於講求中西政治之餘考覽古今使事之故俾知以古爲鑑以人爲鑑借以作士氣養廉恥勵言行存忠敬庶幾沃稽古之澤儲

專對之才漢臣諸葛亮有言才須學也不學則無術不學則無識乃古今之定理亦中外所同然欲求使才於臨時必先毓使才於平素使才毓之於學術學術殖之於士林漢代詔求能使絕國之選於茂材異等之科抑亦此意也既竭一得之愚庶廣集思之益冀或爲

聖世作育人才之一助用特敬謹繕寫真本進呈

御覽恭候

聖裁飭下欽遵無任悚惶屏營之至所有微臣編輯奉使金鑑緣由理合繕摺具陳謹將裝成書四函計二十本恭摺隨同上進伏乞

皇太后

皇上聖鑒謹

奏 光緒三十一年五月二十一日奉

硃批知道了書留覽欽此

外務部咨韓國在各國使館裁撤移交日本辦理文 十一月



爲咨行事光緒三十一年十一月十八日准日本內田使照稱訂定日韓協約將在各國韓國使館領事館一律裁撤該館事務移交日本使館及領事館辦理等因相應刷印原照咨行  
貴大臣查照飭知可也須至咨者

右咨各省

墨國外部馬照會阿拉達米拉奉派代辦駐紮中國使臣文十一月  
爲照會事照得前駐京本國代辦烏海慕因病去任現經本國

大總統派出工程隊副將阿拉達米拉往充此職查阿拉達米拉久充本國駐日本駐美國使署武隨員頗承兩國政府嘉許因此派往前來

貴國中墨兩國友誼素敦本大臣只有諭令該代辦善盡厥職以使兩國邦交日加親密耳爲此照會須至照會者

右照會外務部

墨署使阿照會奉派代辦駐紮中國使臣請定時日往謁文十一月

爲照會事本大臣欽承本國

大伯理璽天德恩命簡派駐紮中國充署理欽差大臣之任茲本大臣亟欲  
晉謁

貴爵而遞國書卽請

貴爵酌定時日以便本大臣往謁可也須至照會者

右照會外務部

交際門 設官類

駐美大臣梁杏費城請派美員巴路充中國副領事文 三月

爲咨呈事竊照美國費城一埠華僑衆多近年交涉日繁非專設官員不足  
以資保護查有美員巴路聲望素孚熱心任事於華人訟獄治安一切事宜  
尤能悉心照料查波士頓埠曾派有洋員彌格臣充當副領事措置裕如成  
效已著該員自願不領俸薪不支公費堪以派充中國駐紮費城副領事以  
收保護之益如屆三年期滿辦事得力當酌量奏明請獎如始終易轍自應

隨時裁撤用昭懲勸除札飭遵照並照會美外部給發認准文憑外理合備  
文咨報爲此咨呈

貴部謹請察照備案須至咨呈者

右咨外務部

駐南斐洲英屬總領事劉詳請兼辦葡屬總領事並派德商費里士窩傅充

打釐哥比埠副領事文

七月

爲申詳事竊東斐洲葡屬打釐哥比埠共有華商四百餘人貿易經營歷有  
年所從前中國未設領事保護以致外人苛例百出華商出入均形不便職  
道履任伊始各該華商紛紛具稟呈請設官保護職道當卽親往該埠察視  
知該埠海口爲華人常川往來之地設官護商實不容緩惟當此部庫支絀  
之秋若於葡屬另設總領事一官開支未免太鉅兼之該埠事務無多擬由  
職道兼理職道以駐離較遠諸事或恐隔膜茲查有德商費里士窩傅家資  
殷實人品公平在該埠貿易多年與華商素日聯絡葡督處又通聲氣若以

之派充中國副領事一職定能勝任當與葡督妥商已由該督承認接待因卽札委該德員暫充打釐哥比埠中國副領事官小事准該員與葡官直接辦理大事仍由職道主持查洋商兼理領事泰西常有之事似不必另給薪俸經費俟辦有成效三年期滿再行詳請

鈞部奏給獎敘如蒙

俯准懇將職道兼理葡屬總領事及德商費里士窩傅充當打釐哥比埠副領事各緣由照會葡國駐京公使轉咨該國外部實爲公便爲此具詳伏乞照詳施行須至詳者

右詳外務部

外務部照會各國公選和人男爵米何離斯爲萬國弭兵會總辦已閱悉文  
八月

爲照會事光緒三十一年八月初三日接准

照稱本年四月二十六日本大臣特爲萬國弭兵會推選總辦一事親至貴

部會晤面交節略一紙在案茲奉本國外部大臣文開雷斯那爾斯現已辭  
差管理海牙城公堂事務各國大臣等於西歷本年七月十八日公選和人  
男爵米何離斯爲判斷公堂總辦本政府特囑轉達等因本部業經閱悉相  
應照覆

貴大臣可也須至照會者

右照會和使希

德使穆照會濟南漢口江甯等處領事兼管各處交涉事宜請轉行知照文

六月

爲照會事本國定妥駐濟南德國辦事委員辦理交涉事宜地面一節前於  
本年正月二十九日本大臣函致

貴部以本國政府願將該委員交涉事宜地面酌量推廣等因在案前本國  
政府尙未決定允准茲奉本國外部命令定妥山東省除登州府仍歸烟台  
本國領事辦理本國交涉事宜並膠澳租地歸駐青島德國總督外其餘所

有東省本國交涉事統歸駐濟南商辦事件委員一手經理其烟台本國領事官僅有登州府本國交涉事歸其經理又定明漢口本國領事應辦本國交涉事宜係湖南省陝西省甘肅省湖北除歸宜昌領事辦理各府外並江西省之袁州府等處悉歸漢口本國領事經理至駐江甯府領事應辦本國交涉事宜係安徽省江西省除歸漢口領事之袁州府外又江蘇省之江甯府等處等因奉此相應照會

貴親王查照並請轉行

貴國各該管大吏及地方官並總稅務司悉知爲荷須至照會者

右照會外務部

外務部照覆濟南漢口江甯等處德國領事兼管各處交涉事宜已分別咨

行文

六月

爲照覆事本年六月十八日接准

來照以奉本國政府命令定准濟南辦事委員暨漢口領事江甯領事經理

各處交涉事宜各等因本部均已閱悉除分別咨行各該省大吏並飭行總稅務司知悉外相應照覆

貴大臣查照轉達

貴國外部可也須至照覆者

右照會德使穆

外務部照會江北一帶德國交涉事宜改歸江甯領事辦理已轉行查照辦

理文 十二月

爲照覆事接准

照稱本國政府將向歸駐上海本國總領事辦理交涉之江北一帶現命改歸駐江甯府本國領事辦理相應照請查照並轉行各該管大吏暨地方官知悉等因除分別咨行暨飭總稅務司查照外相應照覆

貴大臣查照轉達

貴國政府可也須至照覆者

右照會德使穆

外務部照會德國濟南辦事委員改稱領事官或署領事官已分別咨行查

照文 九月

爲照覆事接准

照稱現奉本國

國家命令將駐紮濟南商辦事件委員自今以後稱爲領事官或署領事官請轉行山東巡撫暨海關各官悉知等因前來查濟南府既開商埠

貴國派領事駐紮自可照准除咨行山東巡撫查照並飭行總稅務司轉飭該關稅務司知悉外相應照覆

貴大臣查照可也須至照覆者

右照會德使穆

外務部照會駐滬丹國領事兼署瑞威國領事已分別咨行文 十一月

爲照覆事接准



照稱茲照

大瑞威國政府所請現駐滬

大丹國領事官阿州兼任充當署理駐滬瑞威國領事並辦理該國一切交涉事宜希轉行該省大吏飭地方官悉知等因除分別咨行暨劄總稅務司照章接待外相應照覆

貴領袖大臣查照並希轉達

瑞威國政府可也須至照覆者

右照會德使穆

外務部照會駐滬瑞典領事交卸瑞威國領事已分別咨行照章辦理文

十一月

爲照覆事接准

照稱據駐滬

大瑞典國總領事官請本領袖大臣轉達現遵政府之命於本月初一日將

大璫威國總領事事宜交與駐滬

大丹國領事官辦理希轉行該省大吏飭地方官悉知等因除分別咨行暨  
劉總稅務司照章接待外相應照覆

貴領袖大臣查照並希轉達可也須至照覆者

右照會德使穆

外務部照會俄國派倪輯廷充牛莊領事已轉行遵照文 十二月  
爲照覆事接准

照稱本國政府擬派領事官前往牛莊現已派俄員倪輯廷接理該埠領事  
官事務請咨行

盛京將軍等情前來除由本部轉行

盛京將軍並劄行總稅務司轉飭遵照外相應照覆

貴大臣查照可也須至照會者

右照會俄使璞

外務部咨古巴派札內提充廣東領事應照章接認文 二月

爲咨行事現准古巴國政府派札內提充駐紮廣東領事官兼代辦之任有本國所給文憑呈驗並請發給認准文憑等因查古巴係自主之國與中國雖未立約前經本部奏請出使美國大臣兼使該國所有中國派駐古巴領事均經該國政府接認此次該國派札內提充駐紮廣東領事官自應認可除由本部繕給認准文憑交該領事收執外相應咨行  
貴督查照接認可也須至咨者

右咨兩廣

外務部照會湖南長沙日本前設漢口領事分館改爲領事館已分別咨行

文四月

爲照覆事接准

照稱日本政府在湖南省長沙設漢口領事分館命副領事井原眞澄管理該領事務一節曾經照會在案今特改該館爲領事館命井原副領事仍留

該地駐紮奉外務大臣訓令通知望卽行文該地方官知悉並將委任狀譯成漢文附上等因本爵大臣已閱悉除咨行湖廣總督湖南巡撫並劄總稅務司轉飭該處地方官暨該處稅務司悉知外相應照覆  
貴大臣查照可也須至照覆者

右照會日使內田

外務部照會日本派高橋橋太郎爲福州領事已分別咨行文 十一月  
爲照覆事接准

照稱茲奉本國外務大臣訓條現派高橋橋太郎充當領事駐紮福州應請行知該處地方官允認等因除分別咨行暨劄總稅務司轉飭接待外相應  
照覆

貴大臣查照可也須至照覆者

右照會日使內田

日使內田照會在韓京設統監府各通商場設理事廳辦理韓國往來事件

請轉飭駐韓領事遵照文 十二月

爲照會事按照上年十一月照達

貴國政府之日韓協約本國政府在韓國所設統監府暨理事廳應辦事務向由從前駐韓日本公使館暨領事館暫行辦理在案現在本國政府定於本年二月初一日將公使館暨領事館概行停閉並應在京城開設統監府在各通商場開設理事廳所有外國領事官向來在京城與韓國政府往來辦理之地方事務自二月初一日後均向統監府往來辦理又從前在通商場與韓國地方官往來辦理事宜自是日以後均與我國理事廳往來辦理茲奉本國政府訓條相應照請

貴大臣查照轉飭駐韓

貴國領事官一體遵照可也須至照會者

右照會外務部

北洋大臣袁咨天津日本總領事伊集院彥吉兼理韓國旅居臣民事宜文

十二月

爲咨呈事據津海關道梁敦彥呈稱現准駐津日本國總領事伊集院彥吉照會內開現奉政府命令遵照日歷本年十一月十七日日韓協約特命本總領事以駐津總領事兼理有關係韓國之利害及韓國旅居臣民一切事宜等因准此相應照會查照等因准此除照覆並咨行外理合呈報查核等情到本大臣據此相應咨呈  
貴部謹請查照須至咨呈者

右咨外務部

署粵督岑咨汕頭日本新派署領事大賀龜吉作爲廈門領事分館文 三月  
爲咨呈事光緒三十一年二月十六日接汕頭口日本廈門分館署領事大賀照稱照得本署領事奉本國外務部檄委駐劄廣東汕頭辦理廈門領事署分館事務於二月初九日到任接印視事合亟照會請煩飭屬遵照辦理等由前來查此事前接日本駐廈兼管汕頭領事上野照會業經咨行在案

接文前由除行惠潮嘉道照會新關稅務司查明現任日本駐汕辦理廈門分館著領事大賀龜吉是否真正領事具覆核辦及咨行外擬合咨呈爲此咨呈

貴部謹請察照施行須至咨呈者

右咨外務部

署粵督岑咨法國新派駐紮雷瓊領事官伯威查係副領事並非商人兼充

文十二月

爲咨呈事案據調署廣東瓊崖道吳永申稱光緒三十一年八月十八日准法國駐紮雷瓊領事伯威照會內稱本領事經奉本國札飭補授雷瓊領事員缺遵於八月十五日抵瓊卽於是月十六日接印視事等情申報前來當經飭行該道照章照會新關稅務司查明法國現駐瓊領事官伯威是否真正領事抑係商人兼充申覆核辦並咨行查照在案茲據調署廣東瓊崖道吳永申覆內稱遵經照會稅務司查覆去後現准阿稅務司覆稱查法國現

駐瓊領事官伯威實係副領事並非商人兼充等由照覆前來職道復查無異理合具文申覆察核等由到本部堂據此除咨行外擬合咨呈爲此合咨貴部謹請察照施行須至咨呈者

右咨外務部

川督錫咨英國新派署理駐川總領事丹伯樂應照約聲明作爲重慶領事  
文正月

爲咨呈事光緒三十年十二月十八日准英署總領事甘照稱照得本署總領事奉本國駐京大臣薩札開四川總領事謝立山准假除已札知遵照外遺缺查以梧州領事甘伯樂前往署理合行札知等因奉此本署總領事茲已馳抵川任准總領事謝將印信一切移交前來亦即於十二月十八日接印視事除具文申報外理合備文照會查照並希轉咨

外務部查照一體施行等由准此當經本督部堂照覆光緒三十年十二月十八日准貴署總領事照開前由准此本督部堂實深欣悅甚願與貴總領



事和衷商辦交涉事宜益敦睦誼再查光緒二十八年十二月二十七日准外務部咨開光緒二十八年十月二十日准英國駐京薩大臣函稱現在本國領事謝立山補授駐紮四川總領事所有川省一切交涉通商事宜均歸管理請轉咨等因當經本部函覆英國著使憲大臣以通商口岸設立領事官載在條約四川省惟重慶地方係屬通商口岸此次英國所派總領事自應照約作爲重慶總領事管理通商交涉事宜卽希查照明晰見覆等因去後茲准覆稱該總領事官銜內敘及重慶二字本國政府意無不可應請轉咨等因前來本部查英國所派總領事既經著使聲明作爲重慶總領事相應咨行貴督查照轉飭地方官以重慶總領事官之禮照約接待遇事妥與商辦可也等因准此經前著督部堂岑照會總領事謝在案本督部堂自應查照辦理除咨明

外務部並行洋務局分移知照外相應照覆爲此照覆貴署總領事請煩查照施行等因去後除行洋務局分移知照外相應咨呈爲此咨呈

大部謹請查照施行須至咨呈者

右咨外務部

交際門 儀文類

外務部奏德國皇子婚期謹擬

國書致賀摺 正月

奏爲德國皇子婚期謹擬致賀

國書繕單呈

覽恭摺仰祈

聖鑒事竊臣部於光緒三十年十月三十日准出使德國大臣廕昌電稱明年春夏之間德國皇子成婚屆時應否致賀等語當經電查婚期定在何時於本年正月十六日復准電稱探聞該國皇子本年四月下旬成婚等因前來臣等查泰西通例各國君主親屬每遇慶賀之舉其友邦咸遣使通問呈遞國書藉敦睦誼現值德國皇子成婚之期自應專書致賀以篤邦交臣等謹擬國書繕單恭呈

御覽伏候

命下卽由臣部遵繕清漢文字請用

御寶發交出使德國大臣欽遵屆期敬謹呈遞所有謹擬

國書緣由理合恭摺具陳伏乞

皇太后

皇上聖鑒謹

奏 光緒三十一年正月三十日奉

硃批知道了欽此

附錄恭擬致賀德國皇子成婚 國書

大清國

大皇帝問

大德國

大皇帝好現值

皇子婚期舉行嘉禮欣悅良深朕欽奉

慈禧端佑康頤昭豫莊誠壽恭欽獻崇熙皇太后懿旨用特專書致賀惟望  
大皇帝門庭集瑞多福永綏並願

皇族克昌子孫蕃衍用副惓惓致賀之意

外務部奏墨國總統續任恭擬 國書

答覆摺 正月

奏爲譯遞墨西哥國總統續任國書並擬

答覆國書恭摺仰祈

聖鑒事竊臣部於光緒三十年十二月十八日准墨西哥國苦使臣烏海慕照稱  
本國大總統現由國民公舉續任六年特備國書一通由本國政府寄到請  
代爲呈遞等因臣等查墨西哥國總統現經該國公舉連任特備國書布告  
具徵和好之忱自應

答覆國書以敦睦誼謹照譯原送國書並擬

答覆國書分繕清單恭呈

御覽伏候

命下卽由臣部繕寫清漢文字請用

御寶寄交出使大臣梁誠飭由駐墨參贊敬謹送交該國外部呈遞所有恭擬  
答覆國書緣由謹繕摺具陳伏乞

皇太后

皇上聖鑒謹

奏 光緒三十一年正月二十日奉

硃批知道了欽此

附錄照譯墨國總統續任國書

大墨西哥國

大總統敬致書於

大清國

大皇帝陛下西歷上年六月爲本國選舉總統之期本總統已蒙選舉續任此任

計自本日起至一千九百十年十一月三十日止是以敬告

大皇帝陛下本總統現已任事以後凡於我兩國固有之邦交均必竭力維持務使日益親密深望

大皇帝具有同心也謹此佈達順頌

聖躬康健國泰民安實有厚望焉

附錄恭擬 答覆墨國 國書

大清國

大皇帝問

大墨國

大伯理璽天德好朕欽奉

慈禧端佑康頤昭豫莊誠壽恭欽獻崇熙皇太后懿旨茲接國書得悉

大伯理璽天德現以公舉續任允符衆望欣悅良深我兩國邦交從此益加親睦朕仰承

慈訓用特專書佈復惟願

大伯理爾天德永綏多福長享令名用符拳拳答賀之意

外務部附奏與外部果樂士奇在任十年舉行慶賀請 賞給頭等第三

寶星以昭光寵摺 五月

再臣部准出使奧國大臣楊晟電與外部大臣果樂士奇在任十年奧君主特爲慶賀各國曾經贈給該大臣寶星者專電致賀未贈給者均給寶星可否奏請

賞給頭等寶星等語臣等查泰西各國慎重邦交每於有約之國外外部大臣互贈寶星以示和好今與國外外部大臣果樂士奇辦理外交已屆十年向未得有中國寶星奧君主以該大臣久任外部特爲慶賀各國既均贈以寶星自應奏請

賞給該外部大臣果樂士奇頭等第三寶星以示聯絡而昭光寵恭候

命下臣部卽欽遵照章製就寄交出使該國大臣楊晟轉給祇領理合附片具陳

伏乞

聖鑒謹

奏 光緒三十一年五月 日具奏

外務部奏遵議商約大臣請獎南洋公學洋教習三等第一寶星核與定章

相符摺 三月

奏爲遵

旨議覆恭摺仰祈

聖鑒事本年三月初八日准軍機處鈔交盛宣懷奏請

賞給南洋公學洋教習等寶星一片奉

硃批外務部議奏單併發欽此欽遵前來查原奏內稱南洋公學向延洋教習三員美國博士薛來西係教理財商律公法私法專科美國學士勒芬邇係教商業歷史地理專科美國進士樂提摩係教英法文學專科均能恪遵章程生徒悅服盡心教授卓著成效仰懇



賞給該洋員等三等第一寶星以資激勸等語臣等查各省學堂延聘洋員充當教習凡係教授期滿著有成效例准奏

賞寶星有案此次南洋公學所延訂之美國博士薛來西勒芬邇樂提摩三員均能盡心教授俾肄業生徒多所取資成材甚衆原單擬請

賞給三等第一寶星於定章均屬相符應卽照擬給獎如蒙

俞允卽由臣部照製發交盛宣懷轉給祇領所有違議緣由理合恭摺具陳伏乞  
皇太后

皇上聖鑒謹

奏 光緒三十一年三月二十日奉

硃批依議欽此

駐比大臣楊奏比文部段脫華士等襄理學務懇

恩頒給寶星摺 五月

奏爲比員襄理學務懇

恩頒給寶星恭摺仰祈

聖鑒事竊查各國交涉往還遇有他國人員相助爲理照章頒給寶星用酬勞勩  
臣於光緒二十九年十二月三十年二月先後承准前兼署湖廣總督臣端  
方咨送學生四十六名三十年三月承准四川督臣錫良咨送學生十二名  
來比分習各種實業該學生等未諳法文驟難入校經臣切商比外部文部  
在黎業斯省特設中華學堂兩所由文部選派通曉華語洋教習分班授課  
並派照料委員常川駐堂各員薪水均由文部給發如是者一年各生得此  
陶鎔語言略有門徑撤堂以後或入中等學堂肄業或從名師授課將來造  
詣漸深仍由文部分撥專門學校又三十年三四月間先後承准四川督臣  
錫良咨送學生五名升任湖南撫臣趙爾巽咨送學生三名督辦鐵路大臣  
臣盛宣懷咨送學生十二名來比專習路礦查此項學生曾習英文或略習  
法文見功較易逕送蒙氏城紳辦商業學堂一律肄習法文該總理照料周  
妥取費至廉現尙課讀無輟該三處學堂均經臣親往考驗教法極良各生  
亦能潛心向學惟日孜孜所有從事諸員不領俸薪無分畛域盡心照拂優

待逾恆合無仰籲

天恩俯准將比國內部大臣兼文部大臣段脫華士

賞給頭等第三雙龍寶星黎業斯兩學堂總教習司福音文部督辦房諾佛倍格

二員

賞給三等第三雙龍寶星蒙氏商業學堂總理但脫里越文部司員裴蓋斯黎業

斯前學堂照料委員多勒後學堂照料委員洛蘇阿四員

賞給四等雙龍寶星以示獎勵而敦輯睦倘蒙

俞允應請

飭下外務部照章製備連同執照寄臣發給出自

逾格鴻施其出力較次各員擬由臣分別開單咨請外務部發給獎牌合併陳明

所有比員襄理學務懇

恩頒給寶星緣由理合恭摺具陳伏乞

皇太后

皇上聖鑒訓示謹

奏 光緒三十一年五月初一日奉

硃批著照所請外務部知道欽此

商約大臣呂等附奏日本贈送寶星應否收受請

旨遵行片 正月

再臣等前據日本駐滬總領事小田切萬壽之助面稱此次新訂條約中日辦事各員彼此均應各贈寶星以昭睦誼並已將臣等銜名兼索隨員名單開報本國旋據該總領事將日本在事各員名單開送由臣等於本年五月十九日會同奏請

賞給寶星六月初六日奉

硃批著照所請外務部知道單併發欽此嗣准外務部將製就寶星並繕執照咨送臣海寰臣宣懷轉交該總領事祇領分別轉送取具回文咨部查照各在案茲由駐京使臣內田康哉暨駐漢領事永龍駐滬總領事小田切萬壽之助將日廷贈送寶星分別照送前來當即請示外務部函令自行開單具

奏請

旨遵行相應照繕清單恭呈

御覽應否

准予收受謹附片具陳伏乞

聖鑒訓示謹

奏 光緒三十一年正月初七日奉

硃批著准其收受單併發欽此

外務部照會奏

賞美國散魯伊斯賽會官紳寶星轉寄祇領文 二月

為照會事前於光緒三十年九月二十八日准軍機處抄交美國散魯伊斯賽會正監督奏請

賞給美國官紳等寶星一摺奉

硃批外務部知道欽此並將請給寶星銜名清單抄交前來惟查原奏單內未經開列等第當經抄咨出使

貴國梁大臣會同賽會副監督黃道開甲按單詳細酌定等第去後現准咨覆到部相應照製寶星三十五座繕具執照三十五張開單照送貴大臣查收轉寄各該員祇領可也須至照會者

右照會美署使固

附錄奏 賞美國官紳寶星清單

大美國賽會事務督辦富蘭錫斯

以上一員

賞給頭等第三寶星

大美國派往中國請賽會委員現任美國出使班那瑪大臣之職巴勒

以上一員

賞給二等第一寶星

大美國散魯伊斯府尹衛爾思

大美國市卡古府尹哈理孫

大美國市卡古大書院院長哈白

以上三員

賞給二等第三寶星

大美國賽會場油畫院總辦愛佛士

大美國會場陳設賽品總辦史及夫

大美國管理中國陳設物品雅藝所總辦副將渥克生

大美國會場參贊官吏狄芬士

大美國白佛羅府尹燕德

大美國印甸那波釐士府尹河爾治門

以上六員

賞給三等第一寶星

大美國賽會場轉運處總辦希納理

大美國賽會場營造處總辦贊漏

大美國賽會會場外交總辦布樞

大美國賽會會場宴會處總辦侯士伯

大美國會場副參贊官哈第

大美國亞細亞總會參贊官福特

以上六員

賞給三等第二寶星

大美國賽會董事按察使包渥爾

大美國賽會董事麥克梯力克

大美國宴會處董事紐勁

大美國宴會處董事台費士

大美國宴會處董事史銳雅士

大美國會場外交官艾伯梯

大美國會場銀錢所總辦威廉李



大美國會場大督辦書記官湯晤生

大美國紐約城商務局董事福靈德

大美國市卡古商務局董事狄亞靈

大美國市卡古商務局董事克運

大美國白佛羅商務局董事好菩德

大美國白佛羅商務局參贊官梅生

大美國印甸那波釐士商務局董事福穹

大美國印甸那波釐士商務局董事博治

大美國印甸那波釐士總理學堂長官鉛德爾

大美國印甸那波釐士商務局董事副將哈爾孫

大美國政府派比國賽會化學總辦鮑立

以上十八員

賞給三等第三寶星

外務部照會各國駐華官員約計三年任滿奏請 賞給寶星文 正月

爲照覆事接准

來照詢及寶星共分幾等公使等官滿任回國

賞給寶星應用何等式樣暨各官員駐華若干年限始得各按品級奏請

賞給請詳細開示等因茲將奏定寶星等第章程並寶星圖式各一分照送

查閱至各國駐華官員約計三年任滿可以奏請

賞給寶星相應照覆

貴署大臣查照可也須至照覆者

右照會日著使賈

外務部札奏 賞議改膠關稅務暨撤山東郵局各德員寶星轉給祇領

文十二月

爲札行事前據申呈請將此次改訂青島膠海關一切稽徵辦法之議員德國使署頭等參贊參議葛爾士膠澳德界輔政司水師參議單維廉等奏給

寶星又議訂中國郵局與德國郵局互寄郵件章程暨撤去青州府等處德局各事之議員德國郵政參議普海畢余福等亦奏給寶星等因本部於十二月奏請

賞給葛爾士二等第二寶星單維廉二等第三寶星普海畢余福均三等第一寶星奉

旨依議欽此相應照章製造寶星四座並繕執照四張札交總稅務司查照分別轉給各該員祇領可也須至札者

右札總稅務司

新嘉坡總領事鳳呈新嘉坡洋官惠待僑黎擬懇奏 賞寶星並請存案

文七月

敬稟者竊職道案據新嘉坡華商總董花翎三品銜前代理駐紮新嘉坡兼轄海門等處總領事指分廣東試用知府吳世奇等暨閩埠華商鋪戶僉稟稱竊自中外通商大開海禁垂數十年來華商出洋日衆南洋總匯如新嘉

坡檳榔嶼麻六甲碩籠莪吉瓏吡叻噶呀各埠舟車輻輳商旅往來文德既未誕敷聲威所不及攝遠方服賈保惠難周英廷特設七州府護衛華民政務司正副員缺迄三十年歷任洋官類能戡暴安良以保逆旅其賢能並著辦事平允久爲旅民感戴者則有現任新嘉坡檳榔嶼麻六甲碩籠莪吉瓏吡叻噶呀七州府護衛華民政務司奚爾智平日理繁治劇才具優長先後蒞任十餘載地方一切因時制宜極力整頓於中華俗尙民情纖微畢悉體貼周全凡諸僑民莫不蒙被其澤尤可敬者待我華民不分畛域毫無秦人視越之心較諸他邦凌虐苛慘不啻判若霄淵用敢歷敘情形如保全名節照顧旅備剪除匪類嚴懲賭博等事尤屬彰明較著謹爲次第陳之查華人婦女最重名節雖異方殊俗風氣不同然永矢堅貞以禮自守者時有所聞端賴長官爲之維持克全厥志坡埠特設保良局一所凡婦女貧苦無依不願再適節操可嘉均爲收養以及妓館藏蓄幼女一經察出發交該局及時擇配內地匪徒拐誘子女來坡冒認親屬以圖欺飾該政務司於初到時

親自細詰無不洞破詭謀立置之法又將子女安置備資發遣內地通知原籍該親承領骨肉既離使其復聚完全善類尤多外洋防疫最嚴輪船抵坡不論男女例應官醫察驗方許登岸前此並無女醫華婦實爲不便該政務司深悉華人婦女於廉恥一節大有關係稟請大憲准派女醫到船另在房艙驗視凡諸曲體人情殊堪欽佩該政務司遇事虛衷會商我華商董籌議允妥或商董指陳事件無不俯從並不強人難行之事該局屋宇褊小又復首捐廉俸多金倡議添築房舍其間安插得當涇渭攸分絕無弊竇此其保全名節者是也坡埠人烟稠密五方雜處良莠不齊前此客棧每有無恥之徒多方誑騙誤墜術中無不囊傾橐倒又有窩藏拐帶種種行爲莫保逆旅該政務司稟請坡督大加懲創根株盡除至招傭客館每年來洋人數萬計中英條約明定章程原屬妥善無如雇工頭目每施狡詐拐誘勒迫無所不爲到洋後英例向有盤查若輩仍敢罔法該政務司摘奸如神嚴法約束創有華傭公所以便稽查傭工藉抒苦楚此其照顧旅傭者是也本坡盜匪充

斥此輩平日懶於工作不安本分私結黨羽有三合會等名目其最著名水陸平安會又名爆箱材時在船上乘客熟睡撬箱行竊至於晝夜街衢肆行劫掠人有戒心該政務司不辭勞瘁將匪類數十名悉數擒獲匪風頓息此其剪除匪類者是也賭博爲民生大害到處皆然華人嗜好尤甚該政務司禁賭森嚴棍徒志不得逞潛往土酋轄地柔佛地方開設園姓賭廠該地近坡一衣帶水道黨往來誘人投買該政務司能於境內堵截痛除設法捕治使民畏威懷德此其嚴懲賭博者是也以上謹陳大略其餘多有可觀該政務司體恤華民自旅洋以來洋官優待如此殷勤者誠爲僅見職商等羈身轄下感激不忘尤徵

聖朝懷柔及遠所致伏查通商各國遇有人民獲感他國優待本國例有酬賜以厚報施該政務司勤明公正恩惠及人曾蒙英廷賞資第三等寶星久任斯缺惠待僑黎勤勞較著可否仰懇准詳奏請獎賞優等寶星以酬鄰誼行見遐邇聞知

朝廷慎重海外黎民赤子卽以默化殘忍暴虐之風將來旅洋億萬生靈同沾  
惠澤大局幸甚等情前來據此職道查新嘉坡七州府華民總政務司奚爾  
智歷任十有餘年其惠待僑黎衛護維周善績多端輿情愛戴該職商吳世  
奇等聯名稟請

奏獎洵屬留心大局爲鼓勵將來起見亟應據情轉稟出使英國大臣察核專  
摺具

奏獎賞優等雙龍寶星以示報施實於中外通商交際兩有裨益除照例稟呈  
出使英國大臣察核具

奏外謹如衆商所請冒昧兼稟

大部存案恭候

批示飭遵

右呈外務部

內務府片行各國公使夫人初次

覲見恭送

聖容希前期知照文

九月

爲片行事光緒三十一年八月十七日奉

旨嗣後各國公使及公使夫人等如係初次來京覲見卽著預備綵亭恭送聖容  
欽此相應片行

貴部遵照嗣後遇有各國公使及公使夫人等初次來京

覲見卽希前期知照以憑預備可也須至片者

右片行外務部

外務部照會日國皇姑薨逝欽奉 答覆國書已轉送外部代遞文十二月

爲照覆事前准

來照以

貴國

大君主之皇姑薨逝特將

國書恭送卽請代奏等因本爵大臣業已代爲奏呈



御覽欽奉

大皇帝答覆國書一道當由本部寄交出使劉大臣轉送

貴國外部代遞相應照覆

貴大臣查照可也須至照覆者

右照會日使賈

北洋大臣袁咨比國王弟逝世領事署下半旂誌哀津關已照章辦理文

十一月

爲咨呈事據津海關道梁敦彥呈稱現准駐津比國領事嘎德斯函稱驚接  
敝國電文伯爵弗蘭德當今比王之弟因肺症於西歷十一月十七日逝世  
用是在本領事署下半旂三日以誌哀特此奉聞等因准此除咨行並函致  
新鈔兩關稅司照章辦理外理合呈報查核等情到本大臣據此相應咨呈  
貴部謹請查照須至咨呈者

右咨外務部

瑞典國外部哈照會瑞那已分爲二國文十一月

爲照會事照得那威國自經六月七號之變由瑞典執政決議將一千八百十四年以來兩國聯邦之局尤爲分析並訂專章以謀挽回瑞典之利益保存瑞典之榮譽迭經在喀爾司塔特會議以期達此目的而免將來兩國或有誤會之虞庶幾邦交依然固結嫌隙不生議成議院稱王旨允廢聯邦之約而許分析之謀王亦下詔宣布分析瑞王及其宗室亦不受那威之尊號特命本大臣將以上各節行知貴部查照須至照會者

右照會外務部

外務部照覆瑞那分爲二國均已閱悉文十二月

爲照覆事光緒三十一年十二月初四日接准

貴大臣照稱那威國自經六月七號之變由瑞典執政決議將一千八百十四年以來兩國聯邦之局尤爲分析並訂專章以謀挽回瑞典國之利益業

經議院議成特將以上各節行知查照等因  
照覆

貴大臣查照可也須至照覆者

右照會瑞典國外部

瑞典國外部哈照會瑞典已獨立尊號並將

文十一月

爲照會事照得瑞那兩國現已分離本國君  
立尊號又從是日起所有兵船商船仍照舊  
爲記其旂角方勝之式撤去不用以上等情  
貴部王大臣查照並希知照各該管官以備  
右照會外務部

外務部照覆瑞典獨立尊號並將舊式船旂

文十二月

爲照覆事光緒三十一年十二月初四日接准

貴大臣照稱瑞典國現與那威國分析本國君主業於西歷十月二十七號獨立尊號所有兵船商船旂式仍照舊式惟旂角方勝之式撤去希卽知照各該管官詳認等因前來本爵大臣均已閱悉除知照各該管官詳認外相應照覆

貴大臣查照可也須至照覆者

右照會瑞典國外部

外務部咨和屬蘇門答臘以北撒般地方外國兵船進口施放敬砲請轉知水師各官文 正月

爲咨行事准和希使照稱本國南洋屬地蘇門答臘以北地名撒般者遇有外國兵船進口施放敬砲請卽知照等因前來除照覆該使外相應咨行貴大臣查照轉飭水師各官知悉可也須至咨者

右咨南北洋

外務部咨和屬茫咖薩及巴東二處遇有進口兵船不再施放敬砲請飭知  
水師各官文

爲咨行事准和使照稱本國南洋屬地茫咖薩巴東二處遇有外國兵船  
進口不再施放敬砲請即知照等因前來除本部照覆該使外相應咨行  
貴大臣查照轉飭水師各官知悉可也須至咨者

右咨南北洋

交際門 優待保護類

外務部照會第二次弭兵會保守和平之意中國政府具有同心文 正月  
爲照覆事本年正月初七日准

照稱准本國外部大臣寄來通行公牘仍係論及第二次弭兵會之事囑將  
該公牘送請查核其公牘提及之意深望詳爲討論照覆等因本爵大臣已  
將通行公牘詳加查閱仰見

貴國

大總理領天德設立第二次弭兵會共享和平之意中國政府具有同心一俟集  
議有期自當派員赴會與各國公同商議樂觀厥成相應照覆

貴署大臣卽希轉達

貴國外部大臣查照可也須至照覆者

右照會美署使固

外務部照會奉天俄紅十字會醫院已商明日員保護文 二月  
爲照覆事本月十五日接准

照稱本國軍隊出奉天之際在該處留有紅十字會醫院數處及在各院醫  
官並執事各人茲據紅十字會總監督探詢該醫院目下各情院內是何舉  
動及醫官等與該院病人現象如何查紅十字會與戰務無涉所詢醫院各  
情不遑中立之例可否轉詢

盛京將軍見覆等因查本部現接該將軍來電內稱俄紅十字會醫院尙有傷  
病兵丁婦女數百人已與日員商明保護供給等語茲准

照詢前因相應照覆

貴大臣查照須至照覆者

右照會俄使書

外務部咨汕頭保商局已飭稅司與紳董和衷商辦文 七月

為咨覆事光緒三十一年七月十四日准

咨稱粵省出洋商民每年往返汕頭者約十餘萬人該埠前設保商局保護回籍商民惟所訂章程未能切實照辦茲由該紳等重加改訂並擬就碼頭設廠俾得按名給照暨派巡勇登輪彈壓辦法尙為扼要惟須與稅司等協商辦理始能周妥應請轉商總稅務司飭令潮海關稅務司與該紳等會商辦理以資接洽等語當經本部札行總稅務司查照辦理去後茲准覆稱已飭潮海關稅務司與該紳等和衷商辦理合申覆鑒查等因前來相應咨覆貴部查照可也須至咨者

右咨商部

外務部札汕頭保商局應飭稅司與紳董協同辦理文 七月

爲札行事光緒三十一年七月十四日准商部咨稱據汕頭保商局紳董蕭永聲等稟前經惠潮嘉道沈守廉遴選紳董蕭鳴琴等在汕設立保商局章程仿照廈門辦理向由各紳墊款開局惟汕埠情形與廈門不同回籍商民多由香港轉輪而來其勢紛雜輪到時多由小艇回里故難於照料其勢必於碼頭附近貨地設廠方能按給護照不致掛漏又回籍商民受害多在停輪泊岸之際凡艇夫挑夫以及小竊皆於此時紛紛登輪肆擾必須巡船水勇登輪彈壓照料如稅務司不允協力則貨地設廠之事難英領事不允協力則登輪彈壓之事難是以保護容有未周而商民之領護照者亦少永聲接辦以來深知其故爰與甘前稅司磋商數次始允協助而英領事亦無異議正在擬議改良章程適值鈞部議堂臨汕考察商務理合擬改章程敬呈查核等情查粵省出洋商民甚多每年往返汕埠者約十餘萬人該埠前設保商局保護回籍商民惟所訂章程未能切實照辦茲由該紳等重加改訂



並擬就碼頭設廠俾得按名給照暨派巡勇登輪藉以彈壓肆擾辦法尙爲扼要惟須與稅司等協商辦理始能周妥除批示該紳等妥爲經理外應請查照轉商總稅務司飭令潮海關稅務司與該紳等會商辦理以資接洽等因前來相應札行總稅務司查照轉飭潮海關稅務司會商辦理並聲覆本部可也須至札者

右札總稅務司

開埠門 開埠類

外務部等會奏海州自開商埠暨行駛小輪均應照准摺 九月  
奏爲遵

旨議覆恭摺仰祈

聖鑒事光緒三十一年八月二十四日准軍機處抄交署兩江總督周馥等奏海州商務漸興擬請自開商埠一摺又海州紳商請行駛小輪一片本日奉硃批外務部戶部議奏片併發欽此欽遵到部查原奏內稱江蘇海州直隸州地

瀕大海界連山東民風勁樸素務農業近年紳士翰林院編修沈雲沛道員許鼎霖等設立豆餅麵粉墾牧三公司出產漸多風氣較從前開闢現擬清查蕩地勸立商會凡有益農務各事皆應擴充辦理實力振興據該紳等來省面稱海州臨洪口本爲行海船停泊之所其海州所屬贛榆縣之青口碼頭亦爲停船集鎮近年土貨日多因無輪船販運不見暢銷應請開作通商埠以利中外商業且賦稅所入不無裨補等語訪察輿論疊經派員詣勘大致相同因函商總稅務司赫德遴派善於測量海道之理船廳戴理爾前往會同官紳查勘旋據戴理爾回稱臨洪口開設商埠最爲相宜其口內數十里吃水深八尺之船可以停泊北距臨洪口數十里有青口地方口內河水較淺應作爲分卡或將青口之河擇其路近處所開通併歸臨洪一口則於河道商務均有大益每年土貨出口可值銀五六百萬兩洋貨進口尙難預計惟該處淤灘寬遠應建碼頭棧房駁船築路等工尙須籌畫至口外十餘里海中有數島可以泊船不能避風若欲加築堤岸費工太鉅不如徑用淺

水船運貨較爲合算等語接晤官紳證以圖說所言亦均符合既衆議僉同應請將海州臨洪口作爲自開通商口岸青口及其餘各口可以設卡收稅之處均作爲該關分口懇

飭下外務部戶部議准施行至航路沙綫輪船停泊處所仍應派理船廳詳細測量應建碼頭各項工程俟測量後再行派員勘估該關應否即名爲海州關並由外務部一併議覆又片稱海州居膠州上海之中爲航路往來必經之道該州紳商疊來陳請擬自雇小輪裝運貨物來往行駛查與內港行輪章程相符自應照准該紳商等並稱近年各處開立新關所需各費皆由本關籌墊俟稅收有數再行歸還現在雇輪試運徵稅無多請即以輪船所納稅釐留作建築碼頭等事之用如將來尙虞缺乏紳商願息借銀兩湊用隨後由官歸還以期早日辦成查所稱各節均係遵照向章應俟接准部覆一併詳議奏咨辦理各等語臣等竊維現當振興商務風氣日開各省內地當亟思自開商埠海州爲沿海要區其形勢旣宜設埠近年土貨出產亦多自應

及時布置俾擴商業而保利權該督等擬將海州臨洪口作爲自開通商口岸既出自紳商籲請又經派員查勘衆議僉同應請准如所擬辦理卽名該關爲海州關由該督等查照各處自開口岸辦法妥擬章程開辦其贛榆縣之青口及其餘各口可以作爲分卡之處亦應一併設立惟分口恐收稅無多如開濬淤灘加築堤岸等事工費過鉅則又當分別緩急酌量施行以免得不償失至行輪與開埠事實相需而成該處既開爲通商口岸該州紳商請自雇小輪運貨應令遵守內港行輪章程由該口或駛往他口或駛往內地均可准行又該紳商等請以行輪所納稅項留作建築碼頭等費及願自行息借銀兩湊用隨後由官歸還各節查各處開埠設關所需經費由本省籌墊俟關稅收有成數陸續歸還歷經辦有成案今擬以小輪所納稅項興築各工卽以本關之款供本關之用由紳商息借銀兩湊用亦係該省自行籌款之法均應照准惟行輪開埠原爲自保利權切不可借用洋款致滋轉轄所有該紳商等自行息借銀兩仍應由該督等將如何息借如何歸還之

處先行分別報部立案以備查核所有議復海州自開通商口岸暨行駛小輪各緣由理合恭摺具陳伏乞

皇太后

皇上聖鑒訓示再此摺係外務部主稿會同戶部辦理合併陳明謹

奏 光緒三十一年九月二十六日奉

硃批依議欽此

外務部奏常德湘潭自開商埠應准如所請辦理摺 七月

奏爲遵

旨議覆恭摺具陳仰祈

聖鑒事光緒三十一年七月初八日准軍機處抄交湖南巡撫端方奏常德湘潭

自開商埠籌辦大概情形一摺同日奉

硃批外務部議奏欽此欽遵到部查原奏內稱湘省自岳州開埠章程一切尙稱

謹嚴顧地處下游於湘省全境仍隔重湖土貨貿遷無甚關係又夙爲經過

孔道並非商務聚集之場故開辦多年洋商不樂僑居關稅亦從未暢旺迨英日在上海議訂商約仍不免於長沙開埠之要求長沙固省會要區然南來商貨率聚於長沙上游外來商輪停泊暫經仍換內港執照上駛以就市場此亦他處開埠所罕有之辦法查湖南全省商務本以常德湘潭爲兩大市場蓋滇黔百貨輟委中原由沅水經流以達長江流域無不以常德爲停儲改運之區湘潭則西南路煤鐵紙烟行棧所集河水寬深擅商場之形勢遠勝省垣而萍鄉鐵路已達縣屬株州尤爲交通要道派委司道就該兩處切實履勘查得常德東門外皇經閣一帶堪以建設商場惟地較卑下尙須填築方能合用又對河之善卷村洲形勢略高或可預備擴充作爲租界湘潭繁盛之處在城外西南一帶委延十餘里英日商人二年前已援照內港章程在該處租設碼頭堆棧與長沙從前情事相同而該處人煙太密品類不齊未便卽作爲租界止能畫定河街一段爲輪船停泊之處惟對河南岸驛枕山面水氣局較寬擬在該處指明界址爲將來各國商家租建之區以

上兩處均因迫於地勢故參用內港行輪附件中沿河兩岸之說不爲指定一隅且免限制過嚴轉令範圍易越其各種章程則謹守岳州自開口岸舊章苟非於地方情勢大有不宜不欲輕爲改動而所尤爲注意者則地方巡警工程諸事必操之自我庶足泯異議而保治權至該處關務監督常德應歸岳州關監督兼辦湘潭應歸長沙關監督兼辦其開埠經費常德踞江漢岳州兩關之上流商務擴張局面自必恢闔建置各項未便過從減省擬請飭下戶部先行籌撥的款二十萬兩以應要需仍責成該監督核實動支逐款報銷不得略涉濫費湘潭與省城相離僅九十里輪船往還頃刻可達用人辦事兼顧非難應卽作爲長沙分關一切可從節省擬飭該監督暫從關稅項下提撥動支實用實銷勿稍浮冒以上籌辦自開口岸各情形均於開通商務之中力存保守主權之意如蒙

俞允應請

飭下外務部先行立案一面督飭洋務局司道暨該監督等會同核議詳細章程

再行咨部覆核通咨各國駐使定期開闢等語臣等竊維自中外通商口岸已遂漸增添內地亦終難閉拒實屬時勢使然湖南近年風氣大開正宜擴充商業該撫以常德湘潭爲全省商務最盛之區請於該兩處自闢商場以期保守主權自係切要辦法並擬以常德歸岳州關兼辦以湘潭歸長沙關兼辦亦屬簡便易行均應准如所請辦理其所勘定地段擬用沿河兩岸不爲指定一隅係參照內港行輪章程准各國商民在河道兩岸租設棧房碼頭之意與各口租界情形稍有不同應俟議有詳細章程咨送臣部再加察核至開辦經費除湘潭卽由長沙關稅項下提撥外其常德一埠請撥的款二十萬兩應恭候

命下再由臣部咨行戶部查照成案酌量籌撥所有臣等遵議常德湘潭兩處自開商埠緣由理合恭摺具陳伏乞

皇太后

皇上聖鑒訓示謹



奏 光緒三十一年八月初六日奉

旨依議欽此

外務部咨常德湘潭開埠經費應由本省自籌文

九月

爲咨行事光緒三十一年九月初一日准戶部咨稱准外務部咨議覆常德湘潭自開商埠一摺內稱湖南常德湘潭自開商埠除湘潭卽由長沙關稅項下提撥外其常德一埠請撥的款二十萬兩應由戶部查照成案酌量籌撥等語本部查各省開埠大意在自保利權湖南湘潭常德等處開埠籌款事宜既經外務部議准所有前項經費自應如數籌撥惟查從前蘇州杭州及長沙各處開辦成案一切經費等項均由各本省自行設法籌措俟開關後於征收稅款內陸續歸還各在案湖南湘潭開埠既據聲稱由長沙關稅提撥其常德一處亦與蘇杭及長沙開埠事同一律應仍由該撫查照各處成案辦理但不得於應解京協各餉有礙至動用何項銀兩應卽專案報部俟開關後由收稅項下陸續歸還等因前來相應咨行

貴撫查照辦理可也須至咨者

右咨湖南

戶部片覆山東填務應於膠關六成稅銀項下提用文 六月  
爲片覆事准

外務部咨稱光緒三十一年五月十四日准北洋大臣等咨稱東省埠務洋務情勢繁重暨經費支絀各情形除將奉准提撥膠關征存五成洋稅銀十九萬一千五百兩先行提撥備用外應請迅卽咨明戶部並札飭總稅務司仍卽按照原奏自本年起的按年動撥膠關五成洋稅解東備用等因抄錄來文咨部查照酌核聲覆等因前來查北洋大臣原文內稱商埠甫經開辦常年應需經費約略估計至儉總在十萬兩以上開埠後應行建置添辦之事不在常年經費以內頗難預定准數一節查常年經費既建置添辦之事不在其內則一切用款自有數目可稽仍須逐項核計某項應用若干通年共用若干核定確數奏明辦理至謂東省辦理洋務既繁且難不能不寬撥經

費並請撥膠關五成內之二成稅款一節查各省辦理洋務情形原各不同但洋務係各地方應辦之事卽應由各省自行籌款各省既無由部請款辦理洋務者東省自未便撥款致涉兩歧蓋恐其餘有洋務各省紛紛援案續請本部將無以應付也至請自本年起按年動撥膠關五成洋稅解東備用一節查膠海關稅項前經本部仿照各海關成案令將所收稅銀統分四六成以四成專解部庫充餉其餘六成除支本關經費外皆應暫存該關聽候指撥業准

外務部咨據總稅務司覆稱卽由一百七十八結起遵照辦理等因在案如嗣後該商埠奏請撥款亦只能由膠海關六成稅銀項下酌量提用所請按年動撥膠關五成洋稅之處自應勿庸置議相應片呈  
貴部查照辦理可也須至片呈者

右片呈外務部

北洋大臣袁等咨濟南埠務洋務繁重請仍照原奏動撥膠關五成洋稅文

五月

爲咨呈事案查前准

貴部來咨案查濟南等處開埠經費暨山東省辦理洋務經費一事前准貴大臣咨覆仍請遵照原奏在膠州關洋稅項下按成動撥等因當卽轉行戶部核辦旋准覆稱查從前蘇州關購買田地建造關署等項共請撥銀二十餘萬兩杭州關建築馬路捕房工用地價等項共請撥銀十萬兩長沙關開設口岸需用經費等項共請撥銀三十萬兩均經本部議令由各該督撫自行設法籌措俟開關後於所收稅款內陸續歸還等因行知各在案今濟南等處請款開辦商埠與蘇州等關事同一律仍應查照新開各關成案由該督撫自行籌款興修俟將來稅收有項陸續歸還未便動撥膠關稅項其常年一切經費該關開埠後自有稅捐可收應由此項稅捐內提支應用至本省洋務經費係該地方應辦之事自應與此項開埠經費劃清界限尤未便動用關稅正款所有濟南開埠請撥膠關現存洋稅五成及以後按結提撥

五成各銀兩均難照准等因當經本部以奏陳開辦濟南商埠章程一摺內稱自開商埠與約開各埠不同議將稅關暫緩設立等語是濟南等處雖已開埠現在暫不設關尚無稅項可收核與蘇州等處新開各口岸卽行設關征稅辦法不同其所請經費究應如何籌議咨覆戶部再行查核聲覆去後茲准覆稱查濟南開埠既與新開各口岸辦法不同應准其提撥膠州海關截至上年年底止征收洋稅五成銀十九萬一千五百兩作爲開埠經費嗣後如開關征有稅項或埠內抽收各項雜捐積有成數仍應陸續籌還以清界限現據北洋大臣等聲稱其購地辦工兩項至儉亦須七八十萬兩而濰縣周村兩分埠尙不在內爲數未免過鉅查近年蘇州杭州長沙等關其開辦經費從無逾三十萬兩之數今濟南自開商埠亦應撙節興修至以後常年經費應仍由該省自行籌措未便再撥膠關五成洋稅以示限制等因前來除由本部札飭總稅務司照撥外相應咨行查照並知照山東巡撫可也等因准此當經本大臣暨本署院往復籌商謹就東省現在籌辦情形爲

貴部詳晰陳之查戶部原咨堅執他省開埠成案爲言是不知東省情勢固與他省迥不相同請先就開埠經費論之濟南周村濰縣三處商埠均接近膠濟鐵路地段不宜減縮布置尤貴周密事屬創辦全在因時因地制宜未便事事拘牽成案此不同者一也開埠要款工程爲先各處水陸交通運料便易東省轉運動需車載運費等項均視他處倍蓰有加此不同者二也他省開埠僅止一隅東省則有三處之多濟南距濰縣周村遠至數百里近亦百數十里用人用款自較他處爲多此不同者三也他省商埠亦不止一處者然皆不與他國租界隣近東省所開之濟南等埠則均密邇膠澳租界火車僅一日半日可達如欲振興內地商務凡有便於商旅之事自不能不擇要舉辦次第擴充以期中外交益此不同者四也各處開埠伊始隨即設關濟埠既暫不稽征目前卽無可挹注此不同者五也他處開埠往往有因紕於經費尙可展緩期限陸續議辦東省自奏開商埠派員劃界以後中外各商之承租地畝估修房棧者卽已紛至沓來開辦既未便太遲用款自不

能過結此不同者六也以上各種情形既皆與他省迥不相同自未便按照他省開埠成案辦理至原估濟埠開辦經費約需七八十萬兩周村濰縣兩埠尙不在內係就東省現在籌辦情形切實估計爲數亦並不過多今僅奉撥膠關征存五成洋稅銀十九萬一千五百兩尙不及原估四分之一實屬不敷甚鉅仍須於按年提撥膠關五成洋稅項下挹彼注茲藉資彌補今准戶部咨覆未便再撥是不但開辦經費無可協濟卽常年經費亦無著落查商埠甫經開辦所有常年應需經費此時祇能約略估計然勿論如何撙節至儉亦總在十萬兩以上況且開埠之後尙有陸續應行建置添辦之事不在常年經費以內者亦須統歸五成洋稅項下撥支頗難預定准數今部議概令自行籌撥不知各省皆有各項雜捐可以抵用或有別項公款可以騰挪濟埠首重招徠原奏曾經聲明須俟將來查看情形再行酌抽捐項東省夙稱瘠苦庫藏空虛近年籌解賠款借款暨協撥練兵經費等項所有正雜各款久已提撥無餘就本省財力言之實屬捐無可捐撥無可撥如不照提

常年膠關五成洋稅則商埠一切應辦之事無款可辦不但無以鑒觀聽而廣招徠即揆諸開埠原意似亦多有未合再查東省商務疲敝更與他省繁盛情形不同現當開埠之初全在設法振興事事格外從寬俾商賈咸願出入其塗庶內地商務得以逐漸盛旺內地商務既盛自然利益日多將來如有捐稅可收足敷地方要需屆時酌度情形或另議設法籌還或將原撥常年稅項如何分別停減再行奏明辦理似亦不至漫無限制然此猶專論開埠一事耳請更就東省洋務情形論之東省自德租膠澳英租威海以後交涉繁重動關全局而又介乎南北洋之中無一事不互相策應再自膠濟鐵路告成之後因公來省之洋員游歷內地之官商以及傳教經商查礦勘路各項人等往來內地日多一日均須分別接待保護因而交涉案件暨各屬民教互控之案亦較往昔爲多並須隨時派員前往查明辦結遂不能不多用員司繙譯一切用款自亦視昔更鉅其最繁重者則又莫如路礦兩端膠濟鐵路已經告成計長八百餘里膠沂濟鐵路尙待勘辦津鎮鐵路經過地



段亦多在山東境中又膠濟鐵路附近三十里內之礦產均准德人開採久已設立華德礦務公司分赴各處設廠探礦此外又有五處礦務係歸華德探礦貿易公司呈請勘辦章程雖未簽訂現亦准其先行查勘工師礦員絡繹道路在在均須酌派員弁兵隊妥爲防護彈壓如惜小費卽慮別釀交涉重案是以東省辦理洋務所需經費實屬年多一年更難預定准數特就近日情勢言之不但較之前數十年迥不相合卽較之前數年亦有不盡合者不但較之他省迥不相同卽較之南北洋亦有不盡同者事爲東省所獨重款難撥例以相繩此今日籌辦洋務之既繁且難亦不能不寬撥常年經費之實在情形也東省埠務洋務其情勢既繁重如此經費又支絀如彼較諸各省各埠種種懸殊自未便拘執成案稍事遷就致滋貽誤再查戶部原咨本省洋務經費自應與此項開埠經費劃清界限等因應請於按年提撥膠關五成洋稅項下以三成作爲商埠常年經費以二成作爲辦理洋務經費彙同撥解俟動用後分案造銷以清界限除將奉准提撥膠關征存五成洋

稅銀十九萬一千五百兩由本署院札飭商埠局暨膠海關稅務司先行提撥備用外相應咨呈

貴部謹請查照垂念山東埠務洋務有關大局迅卽咨明

戶部並札飭總稅務司仍卽按照原奏自本年起按年動撥膠關五成洋稅解東備用實紓

公誼望切施行須至咨呈者

右咨外務部

謹按此案旋經 外務部據情咨准 戶部片覆以山東埠務嗣後如

奏請撥款只能由膠關六成稅銀項下酌量提用等因原片見上

北洋大臣袁等咨濟南定期開埠請將租建巡警章程分送各國公使查照  
文十二月

爲咨呈事案照濟南城外暨附近濰縣周村自開商埠前經會擬開辦章程九條奏咨在案嗣後續擬濟南商埠租建章程十五條及巡警章程十四條

咨呈

大部核覆知照本大臣等承准此即將章程分別通行擇於本年十二月十六日開埠試辦除合詞會

奏並分別咨報飭局轉行外茲呈濟南商埠租建巡警章程各五十本敬請  
大部分咨各國使臣查照謹此咨呈須至咨呈者

右咨外務部

謹按濟南商埠開辦章程共計九條已列上篇開埠門內其租建章程  
巡警章程並分列上篇租借門之租建類及獄訟門之捕務類理合登  
明

租借門 租建類

戶部等會奏江省修築金陵租界經費照案應自行籌撥俟收稅陸續歸還

摺四月

奏爲遵

旨議奏恭摺仰祈

聖鑒事據署理兩江總督周馥奏金陵商務漸興勘定租界撥款修築以安遠商而便治理一摺光緒三十一年二月二十五日奉

硃批外務部戶部議奏欽此欽遵由軍機處抄交到部查原奏內稱金陵設關通商始自光緒二十五年籌議於儀鳳門外下關地方量闢租界惟彼時商務尙未大興各國亦未派有領事前來駐紮遂爾至今未辦近年英美德日各國均已派有駐甯領事甯滬鐵路接通以後貿易必更繁盛臣到任後親往原定之下關江岸詳加勘度計長五里餘寬約一里內外其地緊臨江岸輪船便於停泊且秦淮水路相通貨物亦便運送應卽查照原議卽以此處闢作通商場地無論華洋商民均可在此界內租地造屋開設行棧繫泊船隻一切均參仿各口開埠章程辦理該處一片荒洲地勢低窪江岸亦微有坍卸雖未能一律造路築岸修墊平坦而最要之橋梁溝渠道路不得不早自築修惟需款太多急切難籌今擇其亟應修建之工約略估計亦非十餘萬

金不辦前督臣奏明在該關洋藥釐金內撥銀四萬兩以二萬兩交稅務司  
建造公館所餘二萬兩因購買關房基地修理屯船等項早經用罄非再行  
籌撥無從措辦懇准撥案仍在金陵關洋藥釐金內動撥銀十萬兩提支應  
用並請由外務部札行總稅務司委派金陵關稅務司幫同關道妥議章程  
辦法轉告各領事查照等語臣等伏查從前開辦蘇州關購買田地建造關  
署等項共請撥銀二十餘萬兩杭州關建築馬路捕房工用地價等項共請  
撥銀十萬兩長沙關開設口岸需用經費等項共請撥銀三十萬兩均經臣  
部議令由各該督撫自行設法籌措俟開關後於所收稅款內陸續歸還等  
因奏准行知遵照在案今金陵關勘定租界撥款修築與蘇州等關事同一  
律所請動撥銀十萬兩仍應查照新開各關成案由該督自行籌措俟將來  
稅收暢旺陸續歸還且積存洋藥釐金十六萬七百餘兩本年二月間曾經  
該署督奏准湊解賠款何以此次築修租界橋梁等工又請動用此款亦屬  
矛盾應毋庸議應請

飭下兩江總督自行籌款並轉飭承辦各員核實開支毋任稍有糜費俟工程告竣即將所修工段橋梁溝渠道路等項繪具圖說並將用過工料細數及前次建造公館購買房地修理屯船各項用款一併造具細數清冊送部核銷以重款項至請飭外務部札行總稅務司委派金陵關稅務司幫同關道妥議章程辦法一節外務部查江甯通商載在法國條約第六款今既照約以江甯儀鳳門外下關地方闢爲各國通商場地所有界內應設工程局審理詞訟公廨及一切租地設棧劃界泊船自應參酌已開各埠章程以期取益防損恭候

命下卽由臣部札飭總稅務司轉飭該關稅務司幫同關道妥議辦法明訂章程以資遵守所有遵

旨議奏緣由理合恭摺具陳伏乞

皇太后

皇上聖鑒訓示再此摺係戶部主稿會同外務部辦理合併陳明謹

奏請

旨 光緒三十一年四月十四日奉

旨依議欽此

戶部附奏山東購回膠高兵房款項應請在膠關洋稅四成項下分批撥給  
片 十二月

再據北洋大臣袁世凱等片奏德人在膠高兩處所造兵房議定以實價四十萬銀元約合庫平銀二十八萬兩由中國購回議明於兩年內分四批交付本月十二日接收膠州兵房即經飭由籌款局暫行借墊十萬元作為第一批應交房價下餘三十萬元於兩年內分批付清均須預為籌備惟查東省庫款向本支絀近年添撥賠款練兵經費常備軍月餉等項暨本省籌辦新政各項用款為數滋鉅更屬支絀異常司局存款久已羅掘一空所有此項房價四十萬元東省實無可籌惟有籲懇

天恩俯念購回膠高兩處兵房關係甚重

飭下戶部指撥的款二十八萬兩俾得按期交付以符原議等語一片奉

旨著照所請戶部知道欽此欽遵由軍機處抄交前來臣等伏查膠高兵房由中國備價購回所需房價四十萬元合庫平銀二十八萬兩既經該省奏奉

俞旨自應由臣部撥給的款以期無誤要需查膠海關經征洋稅近年頗有起色歲約征銀四十七八萬兩前經臣部會同外務部議將該關比照各海關章程分別成數一律辦理除現結至一百八十結淨存銀二十八萬餘兩內警部奏提銀二十萬兩其餘八萬餘兩應卽解部外約計該關自一百八十一結起以及來年收數足敷周轉所有膠高房價二十八萬兩應卽一併在該關洋稅四成項下分批發給如蒙

俞允應由臣部咨行北洋大臣遵照辦理一俟該款撥解清楚其四成項下之款仍行專解部庫勿得擅動所有擬撥購回膠高兵房款項緣由理合附片陳明伏乞

聖鑒謹



奏 光緒三十一年十二月十四日奉

旨依議欽此

外務部奏俄人擬租吉林三姓所屬拉哈蘇蘇荒地先立草約事多窒礙應

請駁阻摺 補錄二十八年十一月

奏爲遵

旨覆議具奏仰祈

聖鑒事准軍機處抄交吉林將軍長順奏吉林三姓所屬拉哈蘇蘇地方俄人擬租荒地作爲輪船碼頭及田莊牧廠先與議立草約一摺光緒二十八年十

月初七日奉

硃批外務部覆議具奏單併發欽此欽遵到部查原奏內稱光緒二十七年十一月間准駐吉俄國辦理交涉大臣劉巴照稱俄國同夥製造輪船業主欲在拉哈蘇蘇地方租用荒地作爲輪船碼頭又有俄人亦欲在拉哈蘇蘇地方租用荒地作爲田莊牧廠請將租地章程並每年租錢若干以及年限若干

請核辦等因當以拉哈蘇蘇地方爲三姓轄界隨卽咨行三姓副都統就近派員查明備核茲准該副都統儂英阿以查勘該俄人擬租荒地共係三段第一段係俄商輪船公司所用南北長二百五十六丈零八寸東西寬一百九十八丈第二段係俄人拉得依巾所用南北長四十九丈五尺東西寬四十八丈八尺第三段係俄人那五莫夫所用南北長五十九丈四尺東西寬三十九丈六尺均係官荒閒地與赫哲旗屯亦無窒碍等因奴才等查拉哈蘇蘇地方在富克錦城東北松花江南岸距城一百九十里其北爲黑河口凡俄輪順黑龍江而下溯松花江而上者此處實扼咽喉自東三省修鐵道哈爾濱設立總車站後俄輪暢行已無所謂險要且其地荒僻異常斷非中國財力所能經營及此與其置曠土於無用似不如照俄員所請酌收租價尙可稍收地利第事屬創始一切租價年限等事寬之則視若容易恐生無厭之求嚴之又迹近刁難慮啟強佔之患必須明定期限妥議章程方足以持久遠而杜流弊茲經酌議章程八條言明係屬草約必俟奏奉

諭旨允准方能開辦謹將草約八條繕單恭呈

御覽

恩飭下外務部核議示遵俾有循守等語臣等伏查吉林三姓所屬拉哈蘇蘇地居荒僻該將軍等因俄國交涉大臣之請商議租地原爲睦鄰起見惟中外通商以來祇以開闢口岸之處准各國酌租地段居住貿易今俄員請在拉哈蘇蘇地方租地作爲輪船碼頭田莊牧廠與通商口岸情形不同如果允其所請誠恐各國因而藉口紛紛援行勢將無以善其後該將軍等原奏聲稱所擬章程言明係屬草約必俟奏奉

諭旨允准方能開辦是此項章程原未可作爲定准擬請

飭下吉林將軍等照覆俄國交涉大臣婉詞駁阻以杜轉轄如蒙

俞允卽由臣部咨行該將軍等遵照妥慎辦理所有遵

旨覆議緣由理合恭摺具陳伏乞

皇太后

皇上聖鑒謹

奏 光緒二十八年十一月初一日奉

硃批依議欽此

謹按俄人擬租拉哈蘇蘇荒地作爲輪船碼頭及田莊牧廠前吉林將軍長與駐吉俄員劉巴議訂草約八條業載約章成案滙覽惟駁案未及敍入茲特將 外務部議駁奏案及咨文一併補錄以資稽考

外務部咨俄人擬租吉林三姓所屬拉哈蘇蘇荒地先蓋房屋殊屬違約仍

應駁阻文 補錄三十年九月

爲咨覆事光緒三十年九月十七日接准

咨稱案查光緒二十七年十一月俄人拉得衣巾那五莫夫擬租三姓屬之富克錦界拉哈蘇蘇荒地三段作爲輪船碼頭及田莊一節准大部咨開議覆俄人擬租拉哈蘇蘇荒地草約事多窒碍請飭駁阻一摺奉

硃批依議欽此抄錄原奏咨行前來經前將軍長照會俄官劉巴並咨行三姓副

都統轉飭黑河口卡官駁阻在案旋據俄官劉巴殺稱該俄人已於定立草約後修蓋房屋不能阻止並將此事轉咨本國外部及駐京欽差指示俟咨覆到日再行照會等語現准三姓副都統報據原勘荒地之筆帖式恩緒稟稱俄人拉得衣巾那五莫夫現仍在鐵路輪船公司濠外原勘之地修蓋房屋等情查俄人所租地方訂立草約既未奉准自應一律作爲罷論乃俄官藉詞延宕拉得衣巾等擅行蓋房殊屬違約除再行照催駐吉俄外部文官博果牙楞速按前約轉飭遷回本界退還荒地外應請轉行駐京俄使速飭遷回毋任久踞等因前來查拉哈蘇蘇草約係由前將軍與俄員所訂該草約第八條聲明仍須俟奏准後方爲定論等語業經本部奏駁應仍由吉省查照原奏據約切實辯論方爲正辦毋庸由部轉行俄使相應咨覆貴將軍查照辦理可也須至咨者

右咨吉林

和使希照會京城苗家地各國演槍場修理護牆請飭禁鄉民勿再挖掘槍

子文 十一月

爲照會事各國駐京統帶官設有總會茲查得齊化門外苗家地各國演槍場之護牆情形頽敗非及時修理不可原其頽敗之由蓋因附近鄉民隨處挖掘槍子

貴國所派巡捕並不嚴行攔阻且亦隨同挖掘以致日久而牆根牆身漸就腐敗各武官先未報明各國欽差茲特稟請修治至所需之款照各該國欽差之意

貴政府勿庸撥給擬由舊存項下開支倘有不敷由各國使館公同攤出修理完竣應請

貴親王轉飭所派巡捕嚴禁附近鄉民勿得仍前挖掘庶工可長保而免意外之虞爲此照會

貴親王查照見覆可也須至照會者

右照會外務部

外務部照覆京城苗家地各國演槍場修理護牆禁挖槍子一事已轉咨嚴  
行禁止文 十二月  
爲照覆事接准

來照以苗家地各國演槍場之護牆頽敗擬由舊存項下開支修理倘有不  
敷由各國公同攤出請轉飭所派巡捕嚴禁附近鄉民勿得仍前挖掘槍子  
等因業由本部咨行步軍統領衙門嚴行禁止相應照覆  
貴大臣查照並希轉達

各國駐京大臣可也須至照覆者

右照會和使希

謹按此案旋經 外務部咨行 步軍統領衙門分別嚴禁在案參見  
禁令門內

外務部照會鎮江口岸漲出沙灘洋商應各照章辦理請飭工部局等非領  
准單不得擅自興築文 正月

爲照會事光緒三十一年正月十三日准南洋大臣咨稱據鎮江關道詳鎮江租界外江心接漲灘地救生會及南濡學舍早經繳價合買有案嗣有英商請租灘地天主堂豐和行工部局擅築灘地英領事稅務司互相辯論各節按照所稱分別條列於下

一英商怡和哲美森請將租地接漲之灘升科執業經呂前升道勸會舍永爲轉租俟灘顯實照章按畝給價五十千文並擬就灘勢開河於二十一年議立憑單現怡和等屢以灘未顯實請緩領事亦謂暫時未便升科

一鎮關置有公地英租界內第四五號稅司館舍及蒜山西首皆近在江口接連漲出新灘稅司函請將該灘劃歸本關備用長前道允由道籌款勸會舍賣歸鎮關乃領事函稱租界係本國向貴國租用租界內地不得轉租與中國官商四五號地前由英人赫德租用與貴國官商無涉

一據會舍董事稟天主堂英商豐和行英工部局各擅灘地自義渡碼頭東直至鎮關前並未通知會舍請飭仍照每畝五十千文交價領事函稱工



部局擴地築寬五丈與租界江邊公路毗連未便與商租地畝接漲之灘  
同一升科

一准稅司雷樂石照會現工部局將租界江邊木碼頭接造浮橋向外伸出  
又將租界東首土埂加長接築並在江灘興築木椿領事均謂無須請領  
准單稅司以管理江灘本中國自主之權若權歸該局人員既無專職更  
替又屬無定江面情形素未諳練將來必大有損害應請禁止

以上各節據鎮江關道稱怡和一案已飭縣及委員會同領事檢契勘丈釘  
界卽向會舍交價接租並禁江邊各地主不得擅築免礙開河地勢鎮關一  
案總稅務司當時如何轉租接漲新灘應否仍由總稅務司向會舍接租以  
備鎮關公用已飭縣委與領事稅司商辦工部局等擴用灘地一案查鎮江  
通商口岸向章凡地主自己江邊各地塌損應行修築須稟明關道飭勘無  
礙方准興工又查鎮江英租界咸豐十一年議明沿江一帶寬留公路一條  
闊四丈爲衆人往來之地並未租與英國收其租價錢糧今工部局擴用灘

地係在租界公路四丈之外且早經會舍承買紳董請照章接租自應照辦工部局未便擅行擴用至雷稅司照請一節據云工部局英商嗣後如未請領理船廳准單不得將江岸向外加築凡口岸一切工作亦不准擅自興工以保中國自主之權各等因前來本部查鎮江接漲灘地既在租界之外工部局所擴又在租界寬留公路之外與租界內地有別該道所稟尙爲公允除鎮關公地接漲之灘札飭總稅務司核覆外相應照會貴大臣查照轉飭鎮江領事官飭令怡和等商及工部局遵章辦理可也須至照會者

右照會英使薩

外務部照會上海工部局擅築佘山馬路應飭停工文 二月  
爲照會事光緒三十一年正月二十六日准南洋大臣咨稱據蘇松太道電稟英工部局擬由上海築馬路至青浦縣屬之佘山迭經稟奉禁阻三十年九月間青浦縣田令稟報工部局又在彼興工當據情照會領袖領事飭阻

曾據領袖領事函復工程已經停止不意現接田令來稟工部局竟於十二月二十一日派船三號載工匠四五十人停泊上界新涇口由洋人督率向青境進築線路催工甚急該處既屬內地又爲民間廬墓水利所繫地非價購事非約准民情素悍若仍前不肯停止必動公憤滋鬧等情本大臣查青浦縣屬之余山一帶係屬內地並非租界展築馬路實於中國主權大有關係應請照會飭禁等因前來本部查上海工部局之權限不應越施於租界之外余山距離租界已遠接築馬路非該工部局所應爲何以屢次商阻已經停止又復擅自興工若因此而鄉民公憤滋鬧致生膠轕誰任其咎亟應照會

貴大臣請速轉飭駐滬總領事官令工部局迅卽停工可也須至照會者

右照會英使薩

外務部照會上海工部局又築余山馬路請速禁止文 五月

爲照會事案查上海租界工部局展築馬路至青浦縣屬之余山一事前經

本部於光緒三十一年二月初一日照會

貴大臣請轉飭駐滬總領事官令工部局迅即停工在案現又接准南洋大臣電稱據江海關道電稟四月二十三日工部局又派工役四五十人排立石椿不顧墳田水利特強興工鄉民洶洶欲與爲難當由該道飭縣諭令不准滋事一面晤商領袖總領事並照會飭禁尙無切實回覆乞切商

駐京大臣飭阻免釀交涉重案等因前來本部查此事已屢經江海關道向各總領事商阻停工乃工部局不顧權限又復擅行興築殊出情理之外相應再行照會

貴大臣請迅速電飭駐滬總領事官令工部局切勿再築此路致滋事端並希  
見覆爲要須至照會者

右照會英使薩

外務部照會三都澳修建碼頭捐款擬減爲每貨稅百兩徵銀一兩以顧地

方公舉文 四月

爲照會專案查三都澳碼頭捐一事前於光緒三十年九月初四日准

照稱現在該口工程已竣請停止抽捐以符原議等因當經本部咨行福州將軍去後茲准福州將軍覆稱飭據三都口稅務司申覆稱該口碼頭捐自光緒二十五年三月開口岸起計至三十年九月底止共收銀一萬二千一百一十八兩建造石碼頭長六十丈支銀四千八百一十九兩又建造礮基一道支銀五百一十九兩修理各費支銀一百九十七兩總共支銀五千五百三十五兩除外尙存銀六千五百八十三兩本年七月撥出洋八千元合銀五千一百九十九兩八錢七分在福州匯豐銀行生息計年息四釐祇得三百二十元其餘一千三百餘兩暫存三都海關銀號以備隨時提取修理之用碼頭礮基日久修費日多若以銀行生息而論實不敷用故此項碼頭捐不應盡行停止如不能照前徵收亦應照進出口稅每百兩徵取一兩扯計每年約可收一千二百兩用以修理已完之工程及本埠改良之公舉地

方上公共之舉此數實不爲多等語查係實在情形咨請察核等因前來本部查該口碼頭等項工程雖已完竣續年修理之費仍不可少雖有存銀而撥出生息者每年祇得三百二十元自屬不敷該口稅務司擬將從前每徵一二兩者減爲徵取一兩係爲體恤商情兼顧地方公舉起見相應照會貴大臣查核照允見覆可也須至照會者

右照會英使薩

外務部照會三都澳修建碼頭捐款卽改爲每貨稅百兩徵銀五錢請飭各

商遵辦文五月

爲照覆事光緒三十一年五月二十四日准

照稱三都澳碼頭捐若肯減爲每百兩抽取五錢以資該埠改良公舉之用本大臣亦願詳請政府允從若福州將軍不肯減辦請查照原議一律停止等因本部查此項碼頭捐係專備該埠隨時修理及地方一切善舉之公用卽照每百兩抽取一兩每年約計不過千餘金旣係

貴大臣以爲所收之數太多須再減去五錢本部代爲約略計算量入爲出亦可掙節敷用相應照會

貴大臣查照卽行詳報

貴政府並轉飭各商於三都澳碼頭捐按貨稅每百兩加收五錢以襄善舉仍俟

貴大臣照覆到日以憑轉行福州將軍飭知稅務司遵照辦理可也須至照會者

右照會英使薩

謹按此案於六月間准英使照覆應允行知福州領事轉飭英商立即遵辦復經 外務部據情照會日本公使並行知福州將軍一體查照辦理

外務部照會九江租界北岸本非通商口岸燧源煤油公司不應在該處租

地建築油池文 五月

爲照覆事光緒三十一年五月初八日准

照得據本國駐九江領事官詳本埠燧源煤油公司在租界對江北岸承租地段經本領事官將地契代送德化縣蓋印該縣以此地坐落江北實屬通商口岸境外未便於該處開築油池不允蓋印嗣與關道迭次函商幾已就緒只有二節彼此議論兩歧一係關道欲令其以後永遠不准開築油池該公司只願以後若擬開築油池由中國官先行妥議一係關道欲令其按囤積煤油若干每加倫捐錢半文該公司只願與華商捐數一律完納等因將原擬章程錄送查核希轉飭該關道於該公司擬改二節照准等因前來本部查送到章程內既聲明對江本非通商口岸則洋商卽不應在該處承租地段建造房棧現

貴國領事欲設通融辦法與關道議訂章程本部礙難轉飭該關道辦理相應照覆

貴大臣查照可也須至照會者



右照會英使薩

北洋大臣袁咨美孚洋行在新河地方租建油池將來如礙水利民居仍飭  
令該商遷讓文 六月

爲咨呈事據津海關道梁敦彥詳稱竊照職道前奉憲台面諭以美商美孚  
洋行現又請准其設立煤油池飭令查明稟覆等因遵卽卷查唐升道任內  
准美領事來函以美國煤油公司擬在新河建造鐵煤油池曾經函致稅司  
查明並無妨碍惟新河距天津四十餘里距塘沽十餘里不在通商碼頭界  
限之內詳蒙批示應不准行等因業經分別函致查照飭遵在案茲奉前因  
復查從前瑞記洋行代英商施拉火油公司擬在塘沽修建大池堂以貯煤  
油前經勘明與民居無甚妨碍准令開池儲油詳咨有案惟前項卷宗自庚  
子變亂燬失無存難以查悉此次美商美孚行擬設油池應否准其開設仍  
仿照漢鎮章程凡火油進口時每加倫繳報効錢七分半以歸一律至該處  
設立油池有無妨碍應俟派員查明再行核辦稟奉憲台批飭由道派員前

赴該處查明稟候核奪等因當經派委補用州判甘聯超英文繙譯唐鐵寰前往查明稟覆去後旋據該員等稟稱卑職等遵卽會同前往新河查美商美孚行擬設火油池地段係在新河村東南四里餘之趙家廠地方距天津八十餘里距塘沽僅五六里該地段南至河干北至鐵道西與新泰興地毗連相隔半里左右設有蘆保材料廠東與民人趙姓地毗連相隔一二里亦設有鐵路材料廠地勢長方約有五十畝之譜購於商人鍾清溪之手密河之二十餘畝除該公司已築碼頭外四圍築有磚牆東西北三向均無民居最近者爲趙家廠民房尙在鐵路以北相離半里有奇似無妨礙惟該油池尙未興工如在北面二十餘畝內修建與鐵路毗連或於軌道稍有妨礙等情稟覆前來當以美孚行請設油池地段雖於附近民居無礙惟北面毗連鐵路如准其修池儲油於軌道有無險害似亦須先事詳查又經稟奉憲台札據關內外鐵路總局詳遴派洋工程司德基馳往勘查該商擬設火油池地段若距鐵路一百五十英尺遠修池與鐵路實無險害該行亦不致爲難

如此於附近居民產業亦無妨礙等語札道遵照等因奉此職道當查美字請設油池之處於民居既無妨礙若距鐵路一百五十英尺修池與路軌亦無險害似可准其設池惟捐款一層督飭職署繙譯曾守海前往美領事署商令美字照漢口成案輸納報効錢文該商聲稱漢口油池係屬創辦是以遷就出錢報効今天津既有瑞記開創於先不能阻止美字踵起於後瑞記並無捐項此利亦應均霑未便舍本口之成規而遠引他口之案再三商駁堅執不移飭承前往稅司處抄來前任關道知會稅司函稿一件瑞記所設之池係經升任關道查勘詳明轉咨

總理衙門飭照浦東設油池時總稅務司議定章程辦理核其歲月係在庚子之前文內實未議有捐款正在核辦間准美國總領事若士得以各國利益均霑函催酌辦又經職道督飭曾守再向切商該行仍執前言不稍活動據曾守稟覆請示前來職道伏查該商既以瑞記無捐爲辭堅求邀免報効亦非持之無故應否飭照上海浦東章程開辦之處稟奉憲台批飭准其先

照瑞記設立隨後再行另定章程抽捐使瑞記美孚各油池一律均輸飭卽由該道迅速妥訂具報核奪等因奉此除函致美領事查照飭知並聲明新河地方濱臨海河坍塌漲莫定設將來形勢變遷油池於民居水利有礙該商應卽遷讓以保安外所有美孚行在新河擬設煤油池辦法緣由理合詳請查核俯賜轉咨

外務部立案實爲公便等情到本大臣據此相應咨呈  
貴部謹請查照立案須至咨呈者

右咨外務部

北洋大臣袁咨法人倭恩在塘沽碼頭建築圍牆查明有礙鐵路產業請照會法使禁阻文 九月

爲咨呈事據關內外鐵路總局梁道如浩等詳稱竊查本路塘沽鐵路碼頭附近一帶購置餘地產業頗多祇以經庚子之亂案卷契據焚毀無存然尙有圖據可考嗣庚子亂後法國水師軍隊在塘沽鐵路碼頭之傍亦築碼頭

一處本路收還後曾經職局向法國武官聲明該地爲鐵路產業在案現查於七月中旬有法國商人名倭恩者擬在該處碼頭附近建築圍牆經工程司德基查明所稟各節均同前情隨即一面函致駐津法國領事並咨會津海關道聲明該地段均係鐵路產業未便聽其任意建築有礙路產請爲禁止各在案嗣於七月二十八日接法國彌總領事來函覆稱查鐵路塘沽地段被佔一節係本國海陸軍之事不歸本總領事管轄等情前來職局查法國商人倭恩在塘沽碼頭附近侵佔鐵路產業建築圍牆似應設法禁阻以重路產茲既據法總領事函稱非所管轄自應請由憲台核奪咨會外務部轉飭遵照理合將往覆各函照錄清摺具文詳請查核俯賜轉咨辦理實爲公便等情到本大臣據此除批示外相應咨呈

右咨外務部

署南洋大臣周咨蕪湖公共租界已設局派員會勘文 五月

爲查明事據蕪湖關道童德璋申稱案照蕪地各國公共租界前經訂定章程十條稟奉轉咨

外務部核准抄章出示曉諭在案查界內江灘多有業主不清爭執糾葛議先繳價存官由官給契查明的業給領地價以免爭業久宕凡洋商就界租地稟請領事官並將該地繪圖一紙註明丈尺畝數知照地方官委員會同查勘明妥出租限六個月內遵諭遷讓界內應闢馬路數條應留農田水溝不准出租侵佔均係載明章程之內應卽照章開辦至丈尺科畝之法定章以官尺長五尺闊五尺爲一步卽一弓積二百四十步爲一畝凹凸參差不等之地均有一定科畝算法移准上海道移覆上海租界丈量地畝向依步弓每一步弓合官尺五尺英尺較小計官尺五尺合英尺五尺五寸爲一步弓以七千二百六十英尺爲一畝合足二百四十弓等因亦應仿照辦理惟准領事催請卽日照章開辦前來茲定於四月十三日開辦租界事宜設立會丈局除札行蕪湖縣蕭令德驥洋務局湯直牧沅宜會理局務並遴委熟

乙七五  
悉蕪地情形之新關北卡委員張巡檢鏞饒都司飛鴻入局幫同妥辦暨分別申報移行一面訂期會同新關稅務司駐蕪英領事首先勘劃界內應闢馬路應留農田水溝繪出界圖方准指租並出示曉諭外理合申祈核咨等情到本大臣據此相應咨明爲此咨呈  
貴部謹請查照施行須至咨呈者

右咨外務部

湘撫端咨長沙自開租界劃定日本保留地段文 三月

爲咨呈事據湖南長沙關監督鹽法長寶道朱延熙詳稱竊照長沙開作商埠自光緒二十九年十一月前升憲趙札准

外務部電示飭令遵照開辦以來迭將辦理情形及租界內外章程地圖於光緒三十年八九十等月具文詳前署憲陸察核轉咨在案查此次續訂條約英約第八款第十二節長沙開爲通商口岸又言第八款即加稅免益若不施行則不得索開以上所列之處作爲口岸惟日約第十款訂明長沙開作通

商口岸是長沙開埠自係日本約開上年正月日本駐漢領事永瀧來湘會勘租界地段卽另索界內自籬碼頭起以北沿河一百丈西訖湘江東抵鐵路勘界一段地基商請保留十年以備彼國商民前來租用限內不得租與別國當經覆以該處地近城垣較爲合用各國商旅皆所樂租今擬劃出保留之地直徑百丈橫徑三里未免太多十年之限亦太久預購懸待經費頗受虧損若只於籬碼頭沿河北首劃出六十丈以見方爲度其接近鐵路勘界之地任擇一區劃出四十丈亦以見方爲度均訂以五年爲限庶彼此兩得其平尙可照辦等語厥後該領事返漢回國而請彼國外務大臣核奪嗣於上年八月初六日接准日本駐漢密領事吉田照稱保留地段一節已奉本國外務大臣回訓改由籬碼頭起沿河八十丈東至湘春門直路地段將來在於沿接鐵路一段地段卽附近鐵路另劃一段語意保留年限十年爲要等因照請查照訂定前來當以漸次就範未便過於拘執遂卽照允仍聲明十年限外不得再行推展並將兩湖公司房屋碼頭及義山各一區圈出



界外於八月二十三日照覆在案又以該地段東抵之街名曰油鋪街並非  
湘春街來文恐有錯誤照請更正去後至十二月初九日接准日本駐湘領  
事非原照覆聲明前次來照所稱湘春門直路地段一語係指將來湘春門  
起所開徑往直北之馬路作爲界限如馬路沿界或有公所等地未便讓移  
之處彼此商議通融辦理等因照請備案作爲訂定保留地段之憑據伏查  
保留租界地段別口無此辦法原未敢遽行允准惟日本係約開此口之國  
有會商租界之權假令要求專界不能由我自辦工巡豈不於地方主權大  
有闕礙幸承

外部暨列憲指示機宜得與日本領事和平商訂一切由我自辦可以保固  
主權祇此保留地段一事准其通融似尙無甚妨礙其餘各國俱係優待均  
沾卽英國於第八款未見施行曾於約內載明不得索開以上所列各處作  
爲通商口岸是亦在一律均沾之列各國素明公理當不至於援爲口實且  
租界地面寬闊平衍保留地段以外合宜之處甚多無論各國商人儘可任

便租用亦斷不致令其向隅所有中日訂定保留地段緣由理合具文詳請  
查核咨達等情到本部院據此相應咨呈爲此咨呈  
外務部謹請查照施行須至咨呈者

右咨外務部

署粵督岑咨粵省三聯契紙一案英領文稱英人租地轉售英人無庸換契  
投稅與例不符斷難照准文 六月

爲咨呈事光緒三十一年五月初一日接廣州口英總領事照會內開粵省  
田房稅契改用三聯契紙一案昨准貴部堂四月二十五日來文以英人在  
通商口岸永租屋地如不經地方官查明何由知其中有無糾葛以憑印稅  
等由一節本總領事查英人向來永租屋地之辦法事前雖條約不必先行  
報明地方官第於議定價值立契之時仍稟由領事官將契及上手紅契函  
送該管縣官核明稅印設遇偶有糾葛或四至不符或丈尺歧異縣官無不  
逐一調查明確乃爲稅印似此周密已足杜糾葛之弊應仍照舊辦理無庸

再議更章又來文所稱如產業已屬英人之後一切交易事務均歸領事官辦理與中國官無涉若照此辦法恐洋商將產業輾轉售賣不赴地方官換契投印於中國應有稅契權利甚有妨礙且產業轉售何人地方官亦無從稽察遇有欠納租稅無憑着追等由一節本總領事查英人在各口岸承租屋地投稅印契管業之後設或日後再將屋地轉售與英人則先後業主同是英籍按照成案無庸再赴中國地方官換契稅印祇須由領事官將轉賣緣由函知地方官存案備查數十年來各口岸均照此辦理如該屋地或有須納租稅各項地方官自可仍舊征收倘產業已屬英人之後由英人轉賣與中國人則由領事官將英人產業之契於冊內註銷一而將買產華人姓名連同紅白契一併照會該管地方官核辦從前本署曾經辦有成案地方官於接文後即可向買產華人令其投稅印契按價征收揆諸事理似均不致無憑着追准文前由相應詳晰照會查照等由前來查粵省辦理三聯契紙一案前接英法兩國領事來文迭經駁覆並分別錄稿咨行在案茲接英

領事文稱以英人在口岸永租屋地稅契後復轉售與英人無庸換契投稅等由核與中國定例不符且於稅項有礙斷難照准除駁覆及分別咨行外擬合抄稿咨呈

貴部謹請察核施行須至咨呈者

右咨外務部

通商門 貿易類

商部咨請通飭各關將洋土貨進出價值按季開報文

六月

為咨呈事光緒三十一年五月二十七日准南洋大臣咨稱據蘇州關道詳稱本年二月二十日奉商部札開本部按照奏定章程行查各海關出口土貨若干類進口洋貨若干類約估價值若干詳晰開報茲屆光緒三十年分年終彙報之期未據呈報相應札催切實開報等因奉此當即照會蘇關稅務司遵照部飭將光緒三十年分本關出口土貨進口洋貨約估價值開移過道以憑詳請核咨去後茲准蘇關稅務司函覆當以貿易總冊內開各貨

件數價值均已載明如必須由本關開報應請詳咨

外務部札飭總稅司定章通飭照辦等因職關稅務司既請詳咨

外務部札飭總稅司定章通飭照辦自爲核實盡一起見理合詳候咨請

外務部札飭總稅司轉飭蘇州關將進出口貨價值分晰開移過道以憑核

明詳請咨部查核等情到本大臣據此相應據情咨請轉商

外務部查核辦理請煩查照酌核商辦等因前來查光緒二十九年八月本部具奏章程內開各關出口土貨若干類進口洋貨若干類應由各省關詳晰造報本部等因在案歷年各海關未能按時造報以未據稅司開移爲詞茲准南洋大臣咨請轉商

貴部札飭總稅司定章通飭各海關稅司將各關每年出口土貨若干類進口洋貨若干類約估價值若干按季分晰開移過各關道以憑報部等因相應咨呈

貴部查照辦理可也須至咨呈者

外 爲 資 值 程 洋 關 輯 只 商 則 商 部

費時日一事而另式辦理耳惟鈞劄所云進口洋貨若干類出口土貨若干類未知係總舉一類貨數立即呈送抑係按類詳載名目延緩呈送又所云每年進出估値若干按季造報一語未知係指每年或每結一次造報詳爲示知且辦理此事仍屬創舉通行各關一體遵照亦需時日似宜寬予限期現在係第一百八十結茲擬自一百八十二結即本年十一月二十六日遵照開辦俾清界限以上各節應俟奉到覆文後卽行定章通飭各關屆期遵辦並希轉行商部特備報部單式一紙將所欲辦之洋土各貨各類各價填註明晰交下作樣俾有遵循等因前來相應咨覆

貴部查照聲覆以便轉飭總稅務司遵辦可也須至咨者

右咨商部

通商門 貨稅類

北洋大臣袁奏秦王島海關代征鐵路貨稅擬訂辦法摺 四月

奏爲秦王島海關代征來往關外鐵路貨稅現已擬定章程恭摺具陳仰祈

聖鑒事竊查前准外務部咨據總稅務司申稱秦王島一口近來商務日繁前此祇往來天津之貨現在來往關外鐵路之貨亦由此口出入抽收稅課不可不訂專章所有來往關外之貨秦王島代征各稅彙總存儲聽由山海關道提撥其來往天津貨稅仍舊歸津海關辦理以清界限咨行查照酌核聲覆等因當經臣與前任

盛京將軍臣增祺往覆電咨妥籌會商辦理並派委津海關道梁敦彥山海關道文繼留奉候選道章樾會同妥商具覆去後旋據該道等稟稱遵卽會商津海關署稅務司費妥瑪分別津海關及山海關東西兩路出入洋土各貨暨鐵路半稅辦法詳加商酌查津海關所有進出口正稅復進口半稅以及出入內地子口稅均由秦王島關辦理有年所收稅銀歸併津海關提撥現在自應遵照向章辦理無庸另議至另議征收鐵路半稅一節由該道梁敦彥與該署稅司妥議擬以西路來往土貨由鐵路出入者均納一半稅沿路概免重征所有鐵路界限以直隸境內爲止至此項西路出入鐵路之半稅



銀兩應歸津海關提撥其山海關東路出入洋土各貨由該道文韞章樞迭次商同津海關署稅司費妥瑪擬定凡秦王島進口由鐵路出關洋貨未在他口完過正稅者到秦關完一正稅歸山海關提撥入內地另完一子口半稅撥歸奉天釐金無論離鐵路與否概免重征進口土貨在他口完過正稅者到秦關完復進口半稅在他口未完稅者完一正稅並復進口半稅循鐵路出關入內地者另完一子口半稅均歸山海關提撥不再重征離鐵路後逢關納稅遇卡抽釐出口土貨有內地稅釐單者到秦關完一出口正稅如未完釐應補半稅撥歸奉天釐金又稅釐單全無者完一正稅歸正額完一半稅歸奉天釐金釐單蓋用奉天總督關防稅單蓋用山海關道關防以憑查驗並由奉省派一專員在秦王島收釐山海關道派一專員權稅此係遵照外務部來文專指秦王島一口而言關外由營口鐵路出入洋土各貨應征稅釐仍照舊章辦理將來中外會訂免釐加稅值百抽十二五之條舉行如何更定隨時再議等情前來臣查該道所擬各節尙屬妥協當經咨准外

務部核覆已札行總稅務司查照辦理又准外務部咨總稅務司所擬秦王島代征來往關外鐵路貨稅專章前以南來貨物有洋貨土貨之分應分別辦理子口半稅係抵沿途釐金應撥歸奉省以期統籌兼顧飭將所議專章酌改去後據總稅務司覆稱現復酌擬一章凡東來土產由鐵路運至秦王島出口者即征一出口正稅放行其南來貨物進秦王島口循鐵路出關若係土貨令完復進口半稅俟貨一離鐵路即須逢關納稅遇卡抽釐若係洋貨即照稅則通例征免並飭再完一半稅給與內地稅單離鐵路後內地關卡概免重征此項子口半稅另款存儲撥歸奉省釐金等因查總稅務司前次所擬於代征各稅聽山海關道提撥其往來天津貨稅仍歸津海關辦理業已劃清界限茲復酌定南來貨物進該口往關外者分別土貨洋貨辦法其洋貨子口稅仍撥歸奉省係爲兼顧奉省釐捐起見更屬平允咨行前來經臣咨由奉省逐細詳核該道等所議與總稅務司酌改專章尙屬相符且於出口土貨無稅釐單據者令交半稅以補奉省釐捐之罅漏辦法尤爲周

密惟此項撥款係補還奉省釐金與他項指撥之款不同餉源所關不容稍有延緩應飭由該關稅務司按月將所撥之款全數撥交奉省所派駐關委員依期解奉以濟要需至釐單蓋用奉天總督關防一節查奉省惟營口釐捐局通江口河防稅捐局及鹽釐局各票向用奉天總督關防斗稅局土藥局煙酒稅捐局東邊稅捐局各票向用各該局關防鈐記今若悉令換用奉天總督關防單票恐倉卒之間未能一律自應仍以各該局舊有印票爲憑俟飭各該局將向用稅捐單票刷印模式呈送轉飭該關存案備查以防假冒並俟奏明開辦後再由奉省派員前往秦王島海關專管接收奉釐之款以便隨時提解而資應用經前任將軍臣增祺咨由臣覆核無異除分咨外務部戶部查核立案外謹會同現署

盛京將軍奉天府府尹臣廷杰恭摺具陳伏乞

皇太后

皇上聖鑒謹

奏 光緒三十一年四月初五日奉

硃批該部知道欽此

外務部照會通商口岸不能包括城池洋貨運入長沙貿易應先劃清口岸

地界即可定稅釐權限文 三月

爲照覆事光緒三十一年三月十六日接准

來照因有英商貝納賜運貨入長沙城釐局索捐一事

貴大臣謂長沙自開通商以來彼處地方官於通商口岸四字之意顯有誤會前欲禁止英商在界外置地後以府城不歸通商口岸之內此皆該處地方官有意阻撓英商照約權利今於貝納賜運貨入城勒索釐捐其意視長沙城仍爲內地與通商口岸無涉請電知湘撫曉諭該處釐局以長沙城歸在通商口岸之內且洋貨除由通商口岸運入內地而未請領三聯單者方可抽收釐捐等語本部查洋貨運入長沙城應否抽收釐捐自以該城是否歸入通商口岸界內爲斷惟此事湖南巡撫與

貴國領事官至今尙未議妥未便遽令免抽釐捐照約係允將該處開爲通商口岸論口岸二字之義不能包括城池在內且中國官民不甚願洋商在通商口岸界外置地亦自有不得已之苦衷卽係因中國無治外法權之故若照中英商約第十二款收回治外法權之後華洋雜居無復窒礙自不至再有此等爭執之事今爲長沙一口岸計深願

貴大臣轉飭駐長沙領事官與湖南巡撫和平商議先劃清通商口岸之地界卽可定明釐金徵免之權限除轉電湖南巡撫外相應照覆  
貴大臣查照可也須至照會者

右照會英使薩

外務部照會漢口英商運貨既無子口稅單貨又賣與華商徵釐辦法自無

不合文

八月

爲照覆事光緒三十一年八月十六日准

照稱本年春間日生英商洋貨被漢鎮釐卡徵收釐金經駐漢口總領事照

會關道嚴飭釐局照約辦理乃上月間復有漢鎮徵釐之案關道以凡洋商起入租界各行棧之貨照約向不抽釐惟貨賣與華商之後該局向華商收釐與英商無涉等語照會總領事本大臣查洋貨在通商口岸內徵收釐金一事已於去年十一月二十五日照會內述明所謂烟台條約所擬通商各口免輸洋貨釐金地界辦法應由兩國日後再行商酌旋准覆文以續增專條前經總署通咨各省湘省援引此節似於前咨未經留意等因今江漢關道如此立論洋貨賣與華商一出租界即可徵釐似亦於總署前咨未經留意合行照請以漢口鎮既在通商口岸之內洋貨無論在何商之手均不徵收釐金此次洋商所受虧累均惟該關道一人是問之語電飭江漢關道遵照等因前來當經本部電該關道查覆去後茲據覆稱漢鎮通商以來洋貨在租界各行棧照約不收釐金迨洋商將貨售與華商單貨已離釐局向華商收釐已四十餘年相安無異近年中國奸商屢有慫恿洋商稟請領事照會免釐之事迭經駁覆不僅日生一起乞維持以保釐課等語本部查烟台

條約所擬免釐地界辦法既未允行自應日後再行商酌惟洋貨已完子口半稅者不能復徵釐金今漢鎮徵釐之案

來文既未言及該貨有子口稅單且係已賣與華商之後向華商收釐於條約自無不合於洋商何所虧累

貴大臣試一審思其故即可知該關道所謂華商懇息洋商之事難保其必無漢鎮通商已屬多年徵釐辦法亦非始自今日未便再有異議相應照覆貴大臣查照轉飭駐漢總領事官知悉可也須至照會者

右照會英使薩

外務部照會漢口徵收英商釐稅一事既有日生英商前案即當咨飭援照

辦理文

九月

爲照復事漢鎮征收釐金一事本月十一日接准

照覆業已閱悉內稱漢口係在條約所開通商城口之內洋貨只能征收條約准行之稅條約准行者僅進出口兩稅而已漢口關道乃以己意解漢口

通商口岸爲只係租界內之各行棧以進口稅項專充卸貨存棧之費殊與約章不符復查貴部及關道均以爲英商運進之貨貨主必係英人英領事方能干預殊不知約章所指不僅英商兼指英貨貨在英商之手雖不征釐一入華商之手如能即刻征釐則條約之利益幾同消滅等語本部查江甯條約第十條內載英國貨物自在某港按例納稅後即准由中國商人徧運天下而路所經過稅關不得加重稅例只可照估價則例若干每兩加稅不過某分云按經過稅關即指沿途釐卡此條約實明言貨入華商之手應抽釐金惟云路所經過其路應從何處算起條約卻未解明所以煙台約第三端有議及通商各口免輸洋貨釐金地界之事然該約所擬辦法又於續增專條聲明須日後再行商酌仍屬未定之議故歷年各省於此等案件常費辯論大抵各處辦法總以貨入華商之手即應抽釐爲慣例今漢鎮收釐之事實非始自近年惟查

來文又稱本年二月間日生行貨被釐局違章收釐經總領事照會關道辯



駁旋經和衷了結云既有議結之前案則現在之案自可仍令比照議結查  
關道並不兼管釐金茲卽由本部咨行湖廣總督速飭該處收釐委員遵照  
辦理以期平允相應照覆

貴大臣查照可也須至照會者

右照會英使薩

外務部咨漢口徵收英商釐稅一事應照日生英商前案辦理請轉飭從速

議結文 九月

爲咨行事案准英薩使照稱漢口征收洋貨釐金與成約有違等因迭經本  
部電查江漢關道並與英使往返辯駁惟據江漢關道覆電稱英使謂日生  
案和衷了結據釐局稱不過時有掛欠並無准免之說但此係釐局通融辦  
法非職道所應預等語本部查洋商在通商口岸就地出售之洋貨一入華  
商之手卽刻徵釐洋商屢滋異議現既有本年春間日生一案曾經通融了  
結此時亦祇可按照辦理以免其曉辯相應抄錄來往照會暨江漢關道覆

電咨行

貴督查照轉飭該釐局遵照從速議結可也須至咨者

右咨湖廣

外務部札上海英商出口紙捲煙仍照每百觔征稅四錢五分前經多收之稅應以存票發還文 正月

爲札行事案查內地機器製造貨物應征值百抽五正稅一道以後無論運往何處概免重徵歷經本部查照前總理衙門奏定章程核准飭遵在案上年准駐京英國薩大臣照稱英國公司在滬所造紙煙捲出口時祇可按照天津條約所附稅則煙絲各樣之類每百觔徵收四錢五分其已經另外加徵之數應飭繳還等因又准美國康大臣函稱上海晉隆洋行所造紙煙捲事同前因經本部往返辯駁嗣允以如仍照煙絲納稅卽不能沾不再重徵之利益應照土貨常例出口納稅後如復進口應納復進口稅如再入內地應逢關納稅過卡抽釐茲准英國薩大臣照覆稱據駐滬領事詳據該行

東稱查閱外務部所擬辦法亦可允從請飭將從前多收之稅項如數以存  
票繳還本行等語照請飭遵前來除俟美國大臣覆到另行札飭外所有英  
商在上海所造紙煙捲應准以後出口仍照每百觔徵四錢五分之稅則辦  
理其前經照值百抽五徵稅之件如查該貨出口後並未復進他口及再入  
內地應核明較煙絲稅則多收若干以存票發還該商相應札行總稅務司  
轉飭江海關稅務司遵照辦理可也須至札者

### 右札總稅務司

外務部札美商晉隆洋行紙煙出口稅應照英商辦理文

正月

爲札行事案查江海關徵收紙捲煙出口稅一事前准駐京英國大臣照覆  
允照本部所擬辦法業於本年正月二十日札行照辦在案茲准駐京美國  
署大臣照覆稱接上海美國署總領事文稱晉隆洋行紙捲煙出口請由中  
政府行飭江海關仍按一千八百五十八年約章稅則照煙絲每百觔納稅  
銀四錢五分係遵照外務部照會所言辦理所有該行已納值百抽五之紙

捲煙稅其已經運進別口與運往內地者不請繳還因已沾不再重征之利益惟此五個多月運往韓國之紙捲煙已經納過值百抽五之稅項請按照外務部照會之意以存票發還等語本署大臣請刻即行飭江海關官員嗣後每百觔按四錢五分銀納稅並飭將晉隆洋行運往韓國紙捲煙納過值百抽五之稅項比較每百觔納銀四錢五分之稅核明多收若干開具存票發還該行等因前來查係應與前案一律照辦之件相應札行總稅務司轉飭江海關稅務司遵照辦理可也須至札者

右札總稅務司

外務部札天津臨記煙捲公司應飭援案徵收值百抽五正稅沿途概免重

征文 九月

爲札行事光緒三十一年九月二十三日准北洋大臣咨稱據津海關道詳稱現據天津臨記煙捲有限公司稟請援照北洋煙草公司定章凡生料進口及造成煙捲出口在津海關完納正稅無論運往何處不再重征等情查

北洋煙草公司運紙煙出口只按值百抽五完納正稅一道沿途概免重征如運入內地轉往他處發給免重征執照曾經詳明有案天津臨記煙捲有限公司本爲抵制洋產而塞漏卮與北洋煙草公司事同一律擬請按照成案辦理以免向隅等情據此應准照辦候咨明外務部轉飭總稅務司遵照辦理等因前來本部查內地機器製造貨物只征值百抽五正稅一道沿途概免重征北洋煙草公司業經照辦有案天津臨記煙捲有限公司事同一律自可援案照准相應札行總稅務司查照轉飭津海關稅司遵照辦理可也須至札者

右札總稅務司

商約大臣呂等咨日本連史紙稅較未磨紙類增稅無幾已照覆日領事查

照文 三月

爲咨呈事案准日本駐滬總領事小田切照會以日本製造連史紙進口稅則一事前於議改稅則之時欲將此項連史紙列入未磨過印字紙之門類

當經請允現據江海關辦理所有進口連史紙與未磨過印字紙分別列入他類紙項下值百抽五因此天津煙台各關皆援以爲例與會商初意不符此時仍行估價抽稅實恐過關諸多煩雜現奉本國政府札飭爲此項紙料照議定稅則初意辦理以免分歧照請飭知關道轉飭稅務司一體照辦等因當經行令原派會議稅則之稅務司賀璧理戴樂爾兩洋員查覆去後旋據覆稱當商訂稅則時紙張一項向係進口免稅無案可稽曾經據言已磨者爲印書之用未磨者爲洋文報紙之用惟將已磨未磨分爲兩總目不能一一特爲區別茲赴江海關查明日本連史紙貨色原劣以爲僅作包裹之用稅則未經載列故照估價征稅合之未磨印字紙稅則每百觔三錢者不過增稅二分其數相去無幾於稅課亦無關出入如商人與海關爲稅數爭執該商應稟請本國領事官與稅務司商酌如不能定議應由該領事轉稟駐京大臣而該口稅務司亦自必稟請總稅司轉呈外務部以便會同核奪方爲正辦等情本大臣等已據情照覆該日本總領

事並札飭江海關道轉行該關稅務司查照相應鈔錄賀戴兩稅司申覆及  
本大臣照覆一併咨呈

貴部謹請查照須至咨呈者

右咨外務部

通商門 稅則單照類

北洋大臣袁咨洋貨運入內地稅單另戳所載不得出入海口字樣改爲不  
得運至非單內所指地方刊印單式請查照備案文 九月

爲咨呈事據津海關道梁敦彥詳稱案查前蒙憲台札開三月十七日准

外務部咨開光緒三十一年二月二十七日准浙江巡撫咨稱浙海關扣留  
英商麥邊洋行運貨一案飭據浙海關覆稱洋貨入內地稅單另戳載明商  
人請領稅單照完半稅運入內地不得出入海口今麥邊洋行由滬運貨至  
紹所領係內地子口單該商不從內地行運輒從海道繞越直進隔省沿海  
子口實屬違約並據委員調查江海關原單係將另戳所載不得出入海口

字樣塗抹加蓋出吳淞口紅戳各等情咨請南洋大臣轉飭江海關查覆旋准南洋大臣咨據江海關詳稱洋貨運內地請給子口半稅單由吳淞口出海行運實係光緒二十四年德商味咄美商美孚報載浙江舟山火油之案創始係奉總理衙門飭據總稅務司查覆核與煙台續增中英條約不背核准照辦迨後各商援案請領半稅單出吳淞口運洋貨往浙江甯紹等處不能不照案給發等因查內地稅單載有不得出入海口字樣單式至今並未更改但煙台條約既有沿海卽內地之語且江海關向係援案通融辦理現在亦難驟復舊章惟無論如何總須定有劃一辦法究竟華洋各商持內地稅單運洋貨入內地是否應照原單另戳所載不准出入海口或可援照舟山成案及煙台條約准其由海道行運應請核示等因當經本部劄飭總稅務司察議去後茲據總稅務司申稱查歷辦向章沿海分通商口岸與不通商口岸洋船駛至不通商口岸貿易者應卽照約拏獲充公嗣因煙台續約有沿海不通商口岸卽爲內地之語意近復有輪船行駛內港之章程而洋



商船貨至內地沿海時仍係按照向章查明辦理所謂查明辦理者以貨而論至內地沿海時只驗其有無稅單有單者自係完過進口正稅暨子口半稅照約放行無單者即須逢關納稅遇卡抽釐以船而論至內地沿海時只驗其有無內港牌照有牌照者照內港章程放行無牌照者按向遵之約充公應請通行各省各關申明各例章並飭將單式另行更正等語前來本部查煙台條約第三端既載有沿海各處不通商口岸皆屬內地之語照此講解內地二字則各商持子口稅單運洋貨往沿海各處自難禁阻應飭各關卡驗明有無稅單及該船有無內港牌照分別辦理其稅單內向載明不得出入海口字樣嗣後亦須另行更正不得草率塗抹俾免疑阻應將不得出入海口一句改爲不得運至非單內所指地方以符約章相應咨行查照轉飭沿海各屬暨各海關監督遵照辦理可也等因准此札道遵照辦理等因

據此當經函致新關稅司辦理去後茲准該督稅司費妥瑪爾稱案查洋貨運入內地稅單另戳所載不得出入海口字樣應改爲不得運至非單內所

指地方一事當卽另行刊印因該單左幅窄小是以蓋印右幅惟單內另戳係屬新改式樣誠恐各卡或有疑義茲特送上單式請分送等因前來除分咨外理合將單式詳請查核俯賜轉咨

外務部查照並請分咨陝甘總督部堂山西河南山東陝西新疆巡撫部院查照轉飭備案實爲公便等情到本大臣據此除分咨外相應咨呈  
貴部謹請查照須至咨呈者

右咨外務部

通商門 免稅類

外務部照會煙台領事署自用鎗械進口准予免稅文 三月  
爲照覆事光緒三十一年二月十二日准

照稱香港軍務處寄與煙台本國領事署新式鎗十二桿配帶鎗彈四千四百粒係調換領事署中舊鎗之用請轉飭准其進口免稅等因本部查向未辦過有領事署所用鎗械進口免稅之成案當經轉飭總稅務司查案辦理

去後茲據覆稱煙台領事署舊鎗從前進口時曾否免稅因事過多年該關案卷無從查考等語惟既准

照稱此項鎗械均係官器本爵大臣念中英邦交素睦自可特予免稅除札飭總稅務司遵照免稅放行外相應照覆

貴大臣查照可也須至照會者

右照會英使薩

外務部咨各國領事署所用物件酌定免稅章程文 五月

爲咨行事案查各國領事初到任隨帶自用器具准予免稅並各國外埠特寄領事署內官用紙筆等項之稅照章免徵應以該外部公文或並送提單爲憑業經本部於光緒三十年六月初八日咨行通飭各關遵照在案茲據總稅務司申稱領事所用物件免稅德國訂交該外部之來文爲憑而他國不盡照允已有歧異各關奉行日難不若另行自訂一律通行之章等語經本部查照總稅務司所擬章程酌定如下凡各領事署除初到任時所帶自

用傢具暨尋常所用辦公紙筆物件等類有外部公文者照章免稅外其餘領事署尋常應需各件均應照章徵收如有物件未能定其是否歸入以上兩類者或應歸以上兩類而未有外部公文者可由該領事隨時行文稅務司暫准免稅俟由稅務司轉報總稅務司核定應徵應免一體照辦一面按期申報外務部備案除將此項章程札行總稅務司轉飭各關稅務司遵照外相應咨行

貴大臣查照通飭各海關監督遵照辦理可也須至咨者

右咨南北洋

附錄總稅務司申覆

爲申覆事奉到五月初五日

鈞札內開前准日本內田大臣函稱茲有新設駐紮長沙領事公署所需各項器具及房內點綴各等件約值日本金三千圓現由本國及上海購運長沙請飭各關於此項物件進出口時免稅放行等因當經本部以該處新設

領署所運物件應行開具  
內田大臣派繙譯官高洲  
需各件擬由本國及上海  
指定物件名色實難開列  
往長沙卽由駐上海日本  
關稅務司再由江海關稅  
所述以上辦法尙不致有  
稅務司查照轉飭江海關  
一切物件查驗相符卽免  
行等因奉此總稅務司當  
該領事署所用器具不但  
物溯查前奉二十四年十  
產材料照向章不能免稅

貴衙門專行電飭上海道給免稅單此則係更改舊章嗣後即不得行照辦作爲定例惟各駐京大臣署中所用之傢具與建造材料有別仍可按照向章徵收辦理並飭各口嗣後照此分別辦理各等語是駐京大臣所用土產傢具照向章徵稅而領事署所購之土產傢具又須照此次所定免稅日後辦法必致矛盾且領事所用物件請免稅已有德國訂交該外部之來文爲憑而英國不肯照允之歧異以致各關奉行日難不若照本年二月初十日所呈之函另行自訂一律通行之章卽凡各領事署除初到任時所帶自用傢具暨尋常所用辦公紙筆物件等類有外部公文者照章免稅外其餘公署應需各件可由該領事隨時行文稅務司暫准免稅俟由稅務司轉報總稅務司核定應徵應免一體照辦一面按期申報

外務部備案云云若能照以上所擬自定通融之章則以後關務較爲順手既可免於饒舌而與稅項亦無出入現奉前因除轉飭該兩關外理合備文申覆

貴部鑒查可也須至申覆者

外務部咨華商麵粉暫免稅釐機製各貨不得援例文二月

爲咨行事光緒三十一年正月二十五日准商部咨稱前准咨覆許鼎霖等稟辦海豐麵粉公司應援案完納值百抽五正稅一道概免重征所請暫免稅釐核之歷辦成案未便兩歧等語當經批飭該公司遵照去後茲據呈稱完納值百抽五廠稅商力實有未逮通州大興麵廠准免稅釐五年兩江督署有案上海阜豐華興裕豐增裕各廠輪船運麵出口進口均不完稅各海關稅務司亦有案可查仍請援照成案暫免稅釐五年俟裁釐後議定麥釐相等廠稅與各麵廠一體遵照等情查洋麵進口向准免稅而華麵出廠獨完值百抽五之稅成本過重已難抵制通州大興公司既准免五年上海阜豐等廠運麵進出口均准免稅海豐廠獨令完納相形見絀實爲向隅所有該商等續請暫免稅釐一節應否准如所請希卽酌核迅覆等因前來本部查機器製造貨物出廠時完納值百抽五之稅歷經辦有成案前因該公司

既係用機器製麪自應照案辦理故未准免惟洋麪照約免稅相形見絀華商未免向隅亦屬實在情形本部詳加體察所有華商機器麪粉應一概准其暫免稅釐以示平允俟中英商約第八款所載出廠稅施行時再定劃一辦法此外機器製造各貨不得援此爲例相應咨行  
貴大臣查照轉飭各關遵照辦理可也須至咨者

右咨南北洋

外務部咨奉天官鹽局運載蘆席繩索已飭照章免稅文七月  
爲咨覆事光緒三十一年七月十三日接准

咨稱奉天督銷官鹽局需用蘆席繩索係屬官物所過釐卡概應免稅其裝運火車亦准減半核收運費查牛莊營口爲海路運載蘆席所必經之地自應查照向章一律辦理應請札行總稅務司轉飭營口稅司遵照等情當經本部札行總稅司查照辦理去後茲准覆稱已札飭山海關稅務司遵辦等因前來相應咨覆



貴將軍查照可也須至咨者

右咨奉天

外務部札奉天官鹽局運載蘆席繩索應准援案免稅文 七月

爲札行事光緒三十一年七月十三日准

盛京將軍咨稱案據奉天督銷官鹽總局需用蘆席繩索既係官物所過釐卡概應免稅其裝運火車亦准減半核收運費業經北洋大臣核准咨覆在案查牛莊營口亦爲海路運載蘆席繩索所必經之地自應查照向章一律辦理以節經費除飭山海關道照會營口稅務司外理合咨請貴部鑒核轉飭總稅務司遵照等因查奉天督銷官鹽局需用蘆席繩索既係官物經過牛莊營口自可准其免稅相應札行總稅務司查照轉飭營口稅務司遵照辦理並聲覆本部可也須至札者

右札總稅務司

外務部札津商承辦學堂操衣等件應准免稅放行文 九月

爲札行事光緒三十一年九月二十三日准國子監咨稱本監諭飭商人同德福辦理學堂夾操衣六十身帽靴相等在天津製造運京應用所過關卡應請免稅卽飭津海關照驗放行等因本部查國子監所製夾操衣等件運京係屬官物應准照案免稅相應札行總稅務司查照轉飭津海關稅務司查驗免稅放行可也須至札者

### 右札總稅務司

謹按官運物料免稅一案從前總署定章凡官設局廠所用機器自光緒九年起均不准免稅其所用物料於進出口時由經理之官商在未起下之先親赴監督衙門開單呈驗由監督給起貨專照持赴稅務司處換領起貨准單方准免稅歷經遵辦有案嗣於光緒三十二年九月二十日經稅務處大臣具奏以各關三十一年分自三十一年二月二十七日起至三十二年三月初七日一百八十二結止免稅物件多至二百四十餘萬兩殊於稅務大有關礙嗣後除京漢正太汴洛道清東三省龍州滇越滬甯等處鐵

路所運材料合同已取明免稅及關內外膠濟兩路亦經撥案奏准免稅外此外官用各物料凡係來自外洋者於進口及運入內地統照商民貨物一律徵稅以昭畫一卽自一百八十六結起遵照辦理其常關並官運土貨及自造各物由此口運往彼口應否免稅俟查明另行覈辦奏准通行在案至鐵路免稅各案詳見鐵路門內

通商門 稽罰類

外務部照會日商濫用游歷廢照圖佔木植希飭罰辦文 九月

爲照會事光緒三十一年九月十八日接准閩浙總督咨稱據福建洋務局詳稱案准軍政局移據砲船駕弁施傳桂在閩清口會哨見有木植一排向前查驗均烙有森華泰興等字號計大小共九十二根扣留待認嗣據日籍商民王協林聲稱此項木植係在河干採買請驗護照放行當查前項木植均係各木商漂失自應交由行董各向驗認以免爭端查驗護照內係光緒二十八年五月十四日發給限以十三個月繳銷扣至光緒二十九年閏五

月十四日已經逾限年久並未繳銷該商民王協林竟敢在內河一帶勾串匪徒檢割木植包攬探買顯係藉照影射希圖漁利實屬有礙木商將護照呈請轉移核辦等情到局查該日商王協林竟敢濫用久經逾限之游歷廢照私入閩清口內捏稱此項木植係伊探買情同撞騙理應拘送領事按約罰辦該商濫執廢照逗遛內地與無照私入同一違約按通商行船條約第六款應罰銀三百兩且敢冒認木排擾亂商務非從嚴懲辦不足以儆效尤隨將護照送請日本駐福州中村領事查驗塗銷一面飭傳日商王協林到署嚴行懲究將議罰之銀三百兩追繳送局以重條約去後旋准照覆以日商王協林行使廢照實屬違背約章尤必按約懲辦決不寬貸但照請罰辦三百兩追繳送局一節未免有違條約等情當經援引各約照請仍飭該日商速將應罰銀數呈局乃該領事堅執辯論復經職局明白駁詰察度情形非就閩所能了結惟有詳候咨請外務部向

日本國駐京大臣按約速飭駐閩領事即將王協林應罰銀數尅日送局等

因據此除批示外應咨請察核辦理等因前來本部查日商王協林擅用廢照私入內地冒認他人木植實屬有礙商務既經駐閩領事証明違背約章允認按約懲辦固屬辦事公平至罰銀三百兩追繳送局一節亦係照約辦理相應照請

貴大臣轉飭該領事飭令該日商王協林速將應罰銀兩如數送局以符條約並希

見覆爲盼須至照會者

右照會日使內田

日使內田照會日民濫用游歷廢照應歸領事判罰文 十二月

爲照覆事中歷九月二十四日接准

照稱據閩浙總督咨稱日本籍民王協林持過期護照游歷內地經福建洋務局照會福州中村領事令王協林認罰金三百兩送交該局該領事不允等因前來查此案據中村領事稟稱王協林所爲按日清通商航海條約第

六條所載日本臣民不帶護照旅行內地其罰金不過三百兩等語雖係違背惟處罰應歸日本領事管轄中國官廳對日本臣民並無裁判之權不得自定罰款數日向日本領事催交再此次罰款應由日本領事徵收納於日本政府非歸中國衙門等語是該領事所主張者係照在清之日本臣民身體財產一切管轄裁判權歸日本領事專有之條約辦理相應照覆希札知福建洋務局可也須至照覆者

右照會外務部

外務部咨張家口華商錦豐泰所運皮貨借洋行聯單漏稅應飭津道查明

見覆文

七月

爲咨行事光緒三十一年七月初二日據張家口監督呈稱六月十七日訪知華商錦豐泰辦有狼皮五十七張狐皮四百九十六張豹皮七張羔皮一千七百八十張猞猁皮十五張沙狐皮七張山羊皮六十五張偷漏進口並未報稅當派役往查此貨業售與本口源豐泰裕長永德豐世恆瑞魁各皮

房 查 釋 姓 單 均 洋 處 有 卽 貨 聯 洋

貴大臣查照迅飭津海關道遵辦並聲覆本部可也須至咨者

右咨北洋

外務部札錦豐泰皮貨漏稅一案查非德商瑞記洋行之貨應照案懲辦以

儆效尤文

八月

爲札行事光緒三十一年七月初二日據張家口監督申稱華商錦豐泰辦有狼狐猓狽等項皮張偷漏進口並未報稅經查已售與本口源豐泰等各皮房該號自知情虧巧生奸計稱係代瑞記洋行辦貨遂恃洋行爲護符抗不納稅復串通瑞記洋行字姓挺身袒庇應如何罰辦並飭洋行不得干預之處伏候批示遵行等語當經本部以洋商請三聯單入內地採買土貨如有沿途私賣者照約將各貨均罰入官此案錦豐泰所運各項皮張如果係德商瑞記洋行之貨卽不應在張家口發售應照沿途私賣貨罰入官之例辦理如係華商之貨借單漏稅卽應由該監督照案懲辦洋商不得干預應由津海關道查明發給此件聯單年月並將前情照會駐津德領事請其查



明是否瑞記洋行之貨據實見覆各等情咨行北洋大臣轉飭津海關道遵辦去後茲准咨覆稱據津海關道申稱奉札遵卽分別函照現德國署領事照覆內稱本署領事當將來文詳譯轉飭該行知悉去後茲據該行覆稱該錦豐泰以前曾代本行購買貨物持有三聯單此次津海關道台所開之三聯單本行毫不知情故與本行決無干涉至錦豐泰所稱瑞記洋行字姓挺身袒護本行尤爲詫異並不知字姓爲何人現在張家口本行之經理人係薛清華薛德稱二人並無他人等語前來本署領事查華人冒三聯單層見迭出深堪詫異此等假冒洋行名目希圖漏網之弊殊堪痛恨應請貴道轉詳北洋大臣咨覆外務部轉飭張家口監督按照華律辦理並准新關稅務司覆稱瑞記洋行於光緒二十八年十二月二十八日在本關請領聯單十五張自第九千五百三十七號起至九千五百五十一號止係赴甘肅甘州府採買羊絨毛駝絨皮褥生熟皮張等貨各等語理合申覆查核等情到本大臣據此謹請貴部轉飭辦理等因前來本部查錦豐泰所運皮張旣據津

海關道照會德國領事查明確非瑞記洋行之貨其挺身袒護之字姓該行且不知爲何人自係錦豐泰假冒洋行希圖漏稅屬實應由該監督照案懲辦以重稅務而儆將來相應札行張家口監督遵照辦理再該監督來呈所引條約凡路經張家口酌留之貨於口銷售限五日內在關報明交納進口正稅後由中國官發給賣貨准單方准銷售等語此係指俄商由俄國運來貨物屬洋貨而言各洋商採運土貨不得援以爲例該監督所引係屬錯誤須至札者

右札張家口監督

外務部札錦豐泰皮貨漏稅一案應照德領事所請將貨充公並將押禁各

人寬釋文

九月

爲札行事華商錦豐泰皮張假冒德商瑞記洋行之貨一事前經咨行北洋大臣查明當據咨覆各節於本年八月二十一日札行張家口監督遵照辦理在案茲於九月十九日復准北洋大臣咨稱據津海關道呈現准德署領

事文碩函稱張家口華商錦豐泰因瑞記洋行空白聯單一事當於華七月二十八日照覆在案茲據瑞記洋行復稟前者因未接分行信息以致誤稟嗣由張家口分行華夥來津始知詳細據云錦豐泰所辦之貨實係本行之聯單運照著伊代辦因此次貨劣價高恐津地不合銷場而在內地發賣知與約章不符曾著宇姓工伴到監督稅局納稅而監督見有聯單執照無庸上稅此乃兩誤之情形旋接分行來電云宇姓及錦豐泰司事均被押禁伏思此次之貨既以聯單報稅並非走漏即在內地發賣與約不符僅止依例充公不致押禁爲此稟求貴領事函請津關電致監督釋放以省拖累而安商業等語據此本署領事查宇姓毫無過犯錦豐泰司事或有微過而監督亦不爲無過應請貴道轉電張家口監督將宇姓並司事從速釋放等情准此查此案前奉札飭當經函准德領事及稅司先後答覆到道申覆轉咨飭辦在案茲准前因理合呈報查核轉咨外務部核辦等因到本大臣據此應請貴部飭查核辦等因前來本部查此案錦豐泰置辦皮張借聯單以偷漏

稅項情殊可惡惟查該聯單津字第九千五百四十八號確係津海關稅務司所發今德領事重來提議允將錦豐泰各皮貨照沿途私賣貨罰入官之例充公既知理虧認罰亦足示懲結案相應札行張家口監督遵照辦理卽將此案押禁各人從寬予釋並申覆本部可也須至札者

右札張家口監督

甘督升咨駁夫假冒洋商偷漏釐稅已飭將貨充公文 八月

爲咨明事案查接管卷內據安肅道和爾府額詳據金塔寺釐局委員陳才斌稟稱光緒三十年十二月初八日天倉分卡查獲駝夫張榮泰運茶一百四十三擔半胡椒十六擔半外有湖南人汪姓大小箱二口不知內裝何物均無票據可驗正查辦間適張榮泰由毛目來局而稱係在歸化城與源盛長武長世三家共駝張家口和信阜昌洋行茶葉七百三十四箱胡椒三十四包每擔脚銀二十兩駝至口外古城交卸源盛長武長世三家先於七月起身伊係八月起身將自運洋布吉糖鐵貨已在天倉完釐所駝茶葉胡椒

並汪姓所搭大小箱二口係從毛目之葦坑金塔之狼心山轉至蒙地行走伊只持脚票一張尙在廠內釐票係一洋人攜帶先行等語該委員因無票據又帶私貨不肯放行張榮泰包藏禍心自將茶貨運卸金塔釐局一面電知和信洋行一面赴道捏控以爲圖訛地步等情由道稟經前督部堂批飭省城釐金總局會同洋務局核明通商約章移知安肅道照辦去後茲據署安肅徐道錫祺覆稱准洋務釐金兩局查得通商約章內載洋商入內地販運土貨應領運照報單查無單照者卽照華商逢關納稅遇卡抽釐又洋商請照入內地摘要章程內地水陸紛歧應如何設法嚴查可杜私走弊端各關監督務須查明照辦卅任洋商私行買賣致虧中國稅餉又改行中俄陸路通商章程第三條俄商由恰克圖尼布楚運貨往天津應由張家口東壩通州行走其由俄邊運貨過科布多歸化城往天津者亦由此路行走又第八條俄商運貨繞越捷徑以避關卡不由第三條所載之路行走一經查出罰令完一正稅如係脚夫作弊應體察情形分別罰辦如商人願將罰官之

貨作價交官中國官按照原貨估價令交叉第一條俄商販買土貨回國應由第三條所載之路行走必領中俄兩國文字執照註明商名貨數務須單貨相隨以憑沿途驗放又第十六條俄商不得包庇華商貨物又同治三年總署咨行三口大臣以俄商未領聯單運赴張家口內地販牛皮等貨照內地土貨例逢關納稅又同治九年張家口監督以俄商運茶葉布疋等貨由張家口回國先僅查有脚票次日始將單照呈驗單貨相離照章扣留呈請總署核辦各等因到道復飭據肅州釐局會同金塔釐局點驗前存茶貨內胡椒三十四包約重一千五百觔毛尖紅茶一百箱大字磚茶二百二十四箱每封內貼阜昌隆號店票一張均用木箱竹篾裝放且多損壞既無和信阜昌洋行憑據又與洋商茶箱概用洋鐵裝封者不同委係應禁私茶假冒洋商圖騙釐稅惟該駭夫屢傳未到前曾電達張家口監督轉詢和信洋行亦只含混答是本行之貨迄今半載並未派人來甘無從核辦詳請批示轉咨前來本督部堂查釐稅一項無論洋商華商均宜照章完納故洋商定有

洋商之例華商亦有華商之條原以杜偷漏而顧餉源察閱安肅道先後來詳該馱夫張榮泰所運茶貨謂係和信阜昌洋行之物既無運照貨單又不按照大道行走途關納稅遇卡完釐竟由內地毛目之輩坑金塔之狼心繞入蒙地且復夾帶包攬種種情形實屬有違定章迨經查獲始稱有一洋人持票先行姑無論一面之詞未足憑信即使屬實亦係單貨相離應在扣留罰辦之列該馱夫不卽就近認納反將茶貨運卸金塔釐局抗不到案難保不思勾結要挾以爲圖賴之地若不嚴示懲創則章程必成虛設以後之假冒洋商偷漏釐稅者亦皆不敢過問矣除批飭安肅道將卸局茶貨盡行充公並咨商部外相應備文咨達爲此合咨

貴部請煩行知張家口監督查明和信阜昌二洋行究係何國商人所開照會該領事轉飭該洋行以後自運之貨務遵定章行走大道如非自運之貨萬勿聽信內地奸商假冒抗稅出頭袒庇自壞聲名仍祈將行查情形見覆施行須至咨者

## 右咨外務部

謹按此案經外務部於九月間咨覆以此項茶貨既無運照報單又不逢關納稅過卡完釐是無論其爲華商洋商之貨均屬有違定章業已飭令充公所辦甚是如果洋商出頭袒庇卽據約章辯駁在彼終爲理曲若由張家口監督轉知該洋行恐其先既含混認爲己貨或竟從而串通要挾且張家口並未駐有各國領事自可毋庸行查等因

## 通商門 內地商務類

外務部照會龍州所收苗油經費核與洋商請領聯單購運土貨之事絕不相干應毋庸置議文 四月

爲照會專案查英商代理人廣生祥等號用三聯單代辦苗油龍州保衛局勒收稅費一事前經本部電達兩廣總督轉行查辦並先照覆

貴大臣在案茲准兩廣總督電覆稱查龍州苗油爲出產大宗每屆採蒸之際匪類偷奪滋擾屢釀巨案更有棍徒設廠私蒸攪雜假油商人時受虧累



光緒二十三年經前任督辦邊防蘇提督設局派兵保護嚴禁擾奪招商承充經紀考驗油色以杜攙雜由各商共議每價銀百兩買賣各抽銀二兩以爲保護經費二十八年由總商梁慎堂等承充經紀每年包繳經費銀三千八百兩三年爲期歷來各商均經完費上年英商渣甸天和等洋行用三聯單向龍州廣生祥時利祥聚三號買油因廣生祥等店欠繳保護經費經邊防鄭督辦將該店查封勒交本與洋行無涉梧州領事迭以洋商領有三聯單不得抽收一切並稱廣生祥等因被押受虧索賠當以條約所載洋商領三聯單購買土貨除完出口正稅子口稅外不得重徵係指買貨後經過沿途關卡而言若貨未屬洋商以前華商應繳經費不能因與洋商交易遂可抗不繳納且此項經費原係各商共議抽收求請督辦邊防爲保護商油之用廣生祥等商油未經售與洋商以前既受保護之益何得於向來認繳之經費慫恿洋商出頭意圖狡賴至該號等欠費被封咎由自取更與洋商毫無干涉迭經據理駁覆續據英領事將廣生祥等應繳經費銀一百兩照數

繳存梧關請揭各號之封並聲明以後照此辦法概將經費繳存梧關俟本  
年底總商承充期滿再議改章業經電達邊防鄭督辦照辦該號等揭封已  
久此案既了結不應再有異詞請轉覆等因前來本部查此項苗油經費  
既係該華商等公議爲邊防保護之用且抽收此費在未經售與洋商之前  
核與請領聯單購運土貨之事絕不相干粵督來電所稱華商慫恿洋商出  
頭抗阻希圖狡賴經費自係實情案早辦結並經領事擬有繳費辦法似  
可無庸再爲置議相應照會

貴大臣查照轉飭駐梧領事知悉可也須至照會者

右照會英使薩

外務部咨美商在江甯私運煤油已由美使轉飭他徙文 九月  
爲咨覆事光緒三十一年九月二十一日准

咨稱美商在江甯私設行棧自背約章而火油又係極險之物倘有疎失貽  
患甚鉅據江甯商務議員電稟已由南洋大臣電致外務部辦理其此案如

何核辦之處卽希抄錄過部備案等因本部查此案先准南洋大臣來電以美商劉海如在江甯漢西門外屯積火油至二萬多箱居民驚恐該處本非口岸請照會美使轉飭他徙等情當經本部照會美國柔使去後茲於九月二十日復准南洋大臣來電以駐甯美國黑領事函告此案奉駐京柔大臣轉飭和平辦理已飭劉海如將火油他徙等語傳諭商民共感頌柔大臣黑領事公正和平請轉達致謝等因本部已將商民感謝之意函達美國柔使矣相應抄錄來電照會及函件咨覆  
貴部查照備案可也須至咨者

右咨商部

外務部咨洋商入內地買貨驗明單貨相符方給運照文 二月  
爲咨行事光緒三十一年二月初八日據張家口監督呈稱查得各洋商呈遞津海關道所發三聯報單採買土貨換領運照往往有貨物並不在口僅憑報單所載貨數換領運照以致無從驗貨核與章程不符誠恐日久弊生

有礙條規呈請轉行飭知各洋商嗣後在張家口採買土貨換領運照務將該貨報驗明確單貨相隨以符約章勿得貨不在口僅憑報單所載貨數換領運照俾免舛錯而昭慎重等因本部查洋商入內地採買土貨憑報單換領運照必應驗明單貨是否相符若如該監督所稱單貨往往相離無從查驗實屬有違定章除札覆該監督飭令嗣後必須驗明單貨相符方准換給運照外相應咨行

貴大臣查照轉飭津海關道曉諭各洋商遵照可也須至咨者

右咨北洋

外務部札洋貨領子口稅單運往沿海各處內地應如何設法防弊文 三月  
為札行事光緒三十一年二月二十七日准浙江巡撫咨稱浙海關扣留英商麥邊洋行運貨一案飭據浙海關覆稱洋貨入內地稅單另徵載明商人請領稅單照完半稅運入內地不得出入海口今麥邊洋行由滬運貨至紹所領係內地子口單該商不從內地行運輒從海道繞越甯關直進甯省沿

海子口實屬違約並據委員調查江海關原單係將另戳所載不得出入海口字樣塗抹加蓋出吳淞口紅戳各等情咨請南洋大臣轉飭江海關查覆旋准南洋大臣咨據江海關詳稱洋貨運內地請給子口半稅單由吳淞口出海行運實係光緒二十四年德商咪地美商美孚報載浙江舟山火油之案創始係奉總理衙門飭據總稅務司查覆核與煙台續增中英條約不肯核准照辦迨後各商援案請領半稅單出吳淞口運洋貨往浙江甯紹等處不能不照案給發等因本部院查內地稅單載有不得出入海口字樣單式至今並未更改但煙台條約既有沿海即內地之語且江海關向係援案通融辦理現在亦難驟復舊章惟無論如何總須定有劃一辦法究竟華洋各商持內地稅單運洋貨入內地是否應照原單另戳所載不准出入海口或可援照舟山成案及煙台條約准其由海道行運應請核示如果此項稅單不准出入海口即應申明舊章通飭遵辦如果准由海道行運亦應將半稅單式另行更正通飭各關遵守俾免疑阻咨請核覆等因前來本部查煙台

條約第三端載有沿海沿江各處不通商口岸皆屬內地應由中國自行設法防弊等語照此講解內地二字則各商持子口稅單運洋貨往沿海各處似難禁阻而稅單內又載明不准出入海口字樣情事既不相符單式自應另行更正惟由海道運貨可以任意繞越並駛進隔省沿海子口亦殊屬漫無限制不易稽查難保無藉單影射取巧等弊應如何設法防弊之處相應札行總稅務司考察情形妥議專章申覆本部核定以便通飭各關遵照可也須至札者

### 右札總稅務司

總稅務司赫申洋貨領子口稅單運往沿海內地須申明例章辦理文三月爲申覆事竊查洋貨稅單出海越關直進隔省子口一事奉到三月初三日鈞札應如何設法防弊之處札行考查情形妥議專章申覆核定等因奉此查歷辦向章沿海分通商口岸與不通商口岸洋船駛至不通商口岸貿易者應卽照約拏獲充公嗣因煙台續約有沿海不通商口岸卽爲內地之語

意近復有輪船行駛內港之章程而洋商船貨至內地沿海時仍係按照向章查明辦理所謂查明辦理者以貨而論至內地沿海時只驗其有無稅單有單者自係完過進口正稅暨子口半稅照約放行無單者即須逢關納稅遇卡抽釐毫無疑義以船而論至內地沿海時只驗其有無內港牌照有牌照者照內港章程放行無牌照者按向遼之約充公是洋商船貨駛至內地沿海者現有以上所述各條可守無待另訂何項章程只須通行各省各關重爲申明各例章而已至

鈞札所載浙海關扣留英商麥邊行運貨一案自應以有無各項單照爲斷現奉前因除請將前由復行申明並飭將單式另行更正外理合備文申覆貴部鑒核施行須至申呈者

右申外務部

謹按此項單式業經津海關詳定見稅則單照類

乙巳年交涉要覽下篇卷二目錄

成案

行船門 行船類

頁數

外務部咨各國兵船借地操演應照約駁阻文 十月

○一〇〇〇

行船門 內港行船類

署江督周附奏江蘇海州商埠請准行駛小輪片 八月

○二〇〇〇

外務部照覆法商擬自上海至紹興行輪浙撫已派員會同領事查勘委係

窒礙難行文 五月

○二至〇三

外務部照覆法商擬自上海至紹興行輪浙撫既體察情形未經批准照約

不能允行文 正月

○三至〇四

外務部咨內港限制小輪載客章程應另添罰款一條如有逾額多載查明

罰銀五百兩以資儆戒文 六月

○四至〇五

商部咨廣西自辦內港行船如有洋商稟辦暫勿核准文 二月

○五〇〇〇



外務部咨廣西內港暫勿核准洋商行輪應卽照辦文 二月 ○五至○六

署江督周咨戴生昌小輪撤去美旂復冒日旂情形文 四月 ○六至○八

外務部札商人請在未經到之內港行駛小輪須先由稅司報明督撫核奪

不得逕發牌照文 五月 ○八○○○

### 禁令門

外務部照會各國兵民遇 聖駕經過請飭敬避文 九月 ○八至○九

外務部照會兵隊經過街道一律靠左以利交通文 十一月 ○九○○○

德使穆照會兵隊經過街道一律靠左已飭遵照文 十一月 上路政 ○九至一○

外務部照會警部明定禁令簡章凡 皇城重地各國兵隊及拉運軍械車

輛一律禁止游行文 十月 一○○○○

外務部照會警部增補門禁新章凡少數兵丁由西安門出入到西什庫教

堂不准執持槍械文 十一月 一○至一一

外務部照會請飭兵隊勿在 皇城附近任意游行文 十月 一一○○○

外務部照會各國官兵出入 皇城重地應守定章文 十一月 一一至一二  
英使薩照會 皇城重地禁止各國兵隊游行簡章在昔英國兵隊早已奉  
行文 十一月 一二〇〇〇〇

英使薩照會 皇城重地不准外國兵丁持械辦法仍與英國兵隊並無干  
涉文 十二月 以上門禁 一二一〇〇〇〇

外務部咨京城苗家地各國演槍場修理護牆請嚴禁附近鄉民勿再挖掘  
槍子文 十二月 一三〇〇〇〇

和使希照會萬國弭兵會第一次批准禁用氣球下擊礮彈炸子現屆五年  
限滿文 九月 以上軍事禁令 一三〇〇〇〇

外務部照會俄兵穿用華衣請飭嚴行禁阻文 正月 一三至一四  
外務部照會俄兵華民究易辨認請飭軍官查照文 正月 一四〇〇〇〇

外務部照會日俄在厲家窩鋪交戰有犯中立請飭兵隊迅速退出以免擾  
害文 正月 一四至一五

外務部照會日軍在新民府東相持有違中立請飭軍官勿在局外地方交

戰文 正月

一五〇〇〇

外務部照會日軍探買軍需有違中立請飭停止文 二月

一五〇〇〇

外務部照會日軍設軍務署有違中立請速停設文 二月

一五至一六

外務部照會日商到小庫倫購馬有違中立請飭離境文 二月

一六〇〇〇

外務部照會中國現守中立商貨運至營口應請護照文 三月

一六至一七

外務部照會中國確守中立暫定運煤辦法違則嚴罰文 四月

一七至一八

外務部照會中國嚴守中立無論何船運煤均須保結文 五月

一八〇〇〇

外務部照會德商圖木士販運禁貨被扣入官事與俄國無涉無庸俄領事

會審文 十二月

一八至一九

外務部照會俄員在榆關驗貨有違中立條規文 七月

以上中立禁令

一九至二〇

外務部咨韓匪越擾奉境應照請嚴飭查拏文 正月

二〇〇〇〇

外務部咨韓匪越擾奉境已照准臨機勦捕文 三月

以上邊務禁令

二〇〇〇〇

外務部照會日人澤田在白廟村私開砂廠請飭封禁文 二月二〇至二二

附錄工巡局原咨 一一一至一二

日使內田照覆澤田在白廟村私開砂廠已報歇業文 二月 一二二至一二三

外務部照會義商佛爾內洛違約在直隸內地石家莊私設酒店既非通商

口岸應飭迅速遷徙文 七月 一二三〇〇〇

外務部照會義商佛爾內洛照約不准在內地石家莊開設貿易各國一律

照辦無須另商辦法文 七月 一二三一至一二四

外務部照會法商郎風違約在直隸內地石家莊私行貿易已飭令自行歇

業請轉飭遵照文 七月 一二四〇〇〇

外務部照會法商肥里卜地等違約在直隸內地石家莊貿易已令限期歇

業希迅飭遵照文 七月 一二四一至二五

外務部照會法商尼格拉等不准在直隸內地石家莊貿易請速飭將貨賬

料理卽行遷移文 八月 一二五至一二六

外務部照會法商尼格拉等應再展限四禮拜遷徙文 八月 二六〇〇〇

外務部照會法商麻行狄藉詞逗遛請飭一律遷徙文 十月 二六至二七

外務部照會義人布士果在山西娘子關開設酒鋪屢次毆辱華人並冒名

定貨等情希即轉飭訊辦文 九月 以上內地設棧禁令 二七〇〇〇

工巡局咨日商在京城復開小押已照准使館查禁文 六月 二八〇〇〇

工巡局咨日人在餘園開演影戲請照會日使飭禁文 十月 二八〇〇〇

工巡局咨韓人開設妓館滋事請照飭勒令回國文 十月 二九〇〇〇

北洋大臣袁咨嗎啡藥針貽害甚鉅亟應申明條約禁止請轉飭總稅務司

查辦文 三月 二九至三〇

北洋大臣袁咨嗎啡藥針除醫士所用外餘仍一律嚴禁請轉飭總稅務司

查照文 五月 三〇至三一

總稅務司赫申西醫所運嗎啡進口數目已飭各關按月報明各關道查核

文 四月 三一至三二

總稅務司赫申嗎啡藥針已飭一律禁辦文 五月以上原呈譯禁各 三二一至三三

獄訟門 控斷類

刑部奏遵議上海會審公堂變通刑章摺 十二月 三三三至三五

黑龍江將軍程附奏通事詐贓殃民訊明正法片 九月 三五五至三六

美使柔照會教員被辱一事已行令設法約束文 九月 三六〇〇〇〇

外務部照會韓民綁詐華民獲犯起贓請轉飭查辦文 七月 三六六至三七

外務部照會義人布士果拒捕脫逃應仍會緝解津文 九月 三七〇〇〇〇

外務部照會布士果拒捕先行開槍仍應緝案治罪文 九月 三八〇〇〇〇

外務部照會義人佛爾內洛在石家莊毆傷華人一案應俟監禁期滿驅逐

回國文 九月 三八八至三九

外務部照會義領事擅釋佛爾內洛仍請監禁驅逐文 九月 三九〇〇〇〇

鐵路大臣盛杏洋監工哈松在豫省湯陰縣拷打平民詐贓勒索已飭總工

程司查明嚴辦文 四月 三九九至四二

奉天將軍趙咨韓國官民越界搶割四道溝民人葦塘請咨該國嚴行查辦

文十一月

四二至四三

獄訟門 命盜錢債類

北洋大臣袁等會奏船戶于志友等推淹德法俄官兵三命審明情形按律

定擬摺 四月

四三至四六

北洋大臣袁附奏船戶于志友等推淹德法俄官兵一案請分別處決並緝

逃犯片 十二月

四六至四七

日使內田照會潮汕鐵路日工被戕一案請迅飭議結文 正月 四七至四八

外務部照覆潮汕鐵路日工被戕一事業由公司議結文 正月 四八至四九

外務部照會潮汕鐵路業經照常開工前案作爲了結文 二月 四九〇〇〇

商約大臣盛咨俄巡艦火夫斧斃周生有一案俄員忽減等治罪應將原案

咨送駐使商辦文 正月

四九至五〇

北洋大臣袁咨漢喇有佛爾內洛兩案請飭秉公辦理文 八月 五〇至五一

北洋大臣袁咨義人濮喇有行兇一案請咨駐義大臣就商義政府從重治

罪文 九月

五一至五二

奉天將軍等咨土耳其人沙喜奴里希臘人木石亞被屈得信等圖財害命

一案業經審明正法文 正月

五二至五三

豫撫陳咨鐵路包工義人保納被盜一案現已擬結文 十一月以上命盜

鄂督張咨漢口德商指欠華商貨銀一案業經議結文 二月以上錢債

獄訟門 捕務類

五四至五六

外務部照會德國兵船助剿海盜與約不符毋庸干預文 二月 五六至五七

德使穆照覆德船助剿海盜並非干預主權節略 四月 五七〇〇〇

外務部照會法國官兵被巡捕擾及一事因恐蕪塞道路現擬兵隊經過街

道一律靠左以利交通文 十一月

五八〇〇〇

巡警部咨葡使與巡捕齟齬一節現已欣然解釋文 十二月

五八〇〇〇

巡警部咨德兵與警兵相遇應各遵守警章文 十二月

五九〇〇〇



外務部札俄兵在小保吉巷滋事已經從重治罪文 三月

五九至六〇

附錄巡視五城察院原呈

六〇〇〇〇〇

招工門 招工類

山西道監察御史張奏美國華工禁約亟應及時改定請

飭堅持力爭

摺五月

六〇至六二

美使柔函送美總統諭禁苛待華商及游歷學生訓條文 六月

六二至六四

外務部咨南斐洲招工議卹一事應載入應招合同文 六月

六四〇〇〇〇

外務部照會滇越鐵路公司赴浙招工工人不願前往文 八月

六四至六五

外務部照會滇越鐵路招工如果寬待毋庸招及遠省文 八月

六五〇〇〇〇

外務部照會北波羅洲政府在汕頭招工條款應照南斐洲招工合同辦理

文十月

六五至六六

外務部照會英國在威海衛招工一事如欲停止應先於六個月前預行知

會文十月

六六〇〇〇〇

外務部照會英國在威海招工一事應議定停招暨納鈔並內地招工辦法

文十一月

六六至六七

北洋大臣袁咨印人四大開門司前因招工槍斃華人此次威海招工應照

章不准洋人前往內地文十一月

六七至六九

北洋大臣袁咨英國在煙台招工設局情形文正月

七〇〇〇〇〇

署粵督岑咨滇路公司虐待工人已將合同作廢文四月

七〇一至七二

### 游學門

署江督周奏選派員匠赴英德各廠學習製造摺五月

七二至七三

閩督魏奏派送學生赴日本專習師範並編教科書摺二月

七三至七四

黔撫林奏選派學生往日本學習師範並專門科學摺八月

七五至七六

外務部咨德人安保羅擬選擇學生帶往柏林肄業文八月

七六至七七

外務部咨各省遣派赴美海陸軍學生應咨部轉行出使大臣查照通例辦

理文三月

七七〇〇〇

外務部咨日本海軍省允收中國學生七十名學習海軍即希查照酌核選

派文 七月

七七〇〇〇

附錄駐日大臣楊原咨

七七至七九

練兵處咨選送陸軍學生派赴日本留學文 九月

七九〇〇〇

駐日大臣楊咨留學日本陸軍聯隊各生情形文 九月

七九〇〇〇

駐俄大臣胡咨留學俄國各項學校學生情形文 五月

七九至八〇

### 游歷門

外務部咨川省邊地番民頑悍保護有所不及已照准各國公使轉飭官商

教士勿往番地游歷文 正月

八〇〇〇〇

外務部照會武員帶兵勘畫地圖居民恐啓驚疑如係文學之士僅爲格物

起見當准給照游歷文 二月

八〇至八一

署粵督岑咨粵省派赴游歷日本士紳請查照備案文 十一月

八一〇〇〇

### 傳教門 傳教類

兵部奏浙江甯海教案貽誤武職人員照例議處摺 七月 八一至八二

刑部奏浙江甯海教案審明已獲各犯分別擬結摺 十一月 八二至八三

外務部照會法國教士擅出告示應通飭查禁文 十二月 八三〇〇〇〇

附錄贛撫胡原咨 八三至八五

外務部照會福建司鐸妄用儀仗槍隊請轉飭查禁文 四月 八五〇〇〇〇

附錄署閩督崇原咨 八五至八六

外務部照會各處教士游歷不可有鳴鑼排槍等事文 五月 八六〇〇〇〇

日使內田照會日本僧侶當與耶穌教士一律保護文 二月 八六至八七

豫撫陳咨革員范紹曾因案投教請飭革歸案辦理文 六月 八七至八九

傳教門 郵款類

外務部照會甯夏三盛公教案賠款議結希查照銷案文 十月 八九至九〇

滇督丁咨雲南教堂賠款全數交清請查照銷案文 十一月 九〇〇〇〇〇

債借門

戶部奏鑄虧借款緊要請飭由滬酌量勻撥摺 十月 九〇至九一

外務部照會海參崴亂事華商被害請達政府賠償文 十二月 九一至九二

俄使璞照覆海參崴亂事華商被害已達政府核辦文 十二月 九二〇〇〇

閩督魏咨英商運腦被留一案已分別議償辦結文 正月 九二一至九三

乙巳年交涉要覽下篇卷二

成案

行船門 行船類

外務部咨各國兵船借地操演應照約駁阻文

九月

爲咨行事光緒三十一年九月初二日准

咨稱近年商埠日增各國兵船游歷各口間有請關道指定岸上閒地爲水手登岸散步打球者又有借地演習體操者在長江內地各國從無允其操練之事此後交涉日繁江海兵船往來如織若不定一妥當辦法通知各關臨時應付或不免爲此小事致饒口舌總之兵船游弋偶然兵隊上岸游憩爲各國約章公法所不禁至開槍操演則須預先詢明地主准其操練方能登岸地主有自主之權譯錄英國水師兵船至他國口岸戒令三條應如何明定章程請查照核議見覆等因查英約第五十二款載英國師船別無他意或因捕盜駛入中國無論何口一切買取食物甜水修理船隻地方官妥

爲照料又法約第二十九款載任憑派撥兵船在通商各口地方停泊彈壓商民水手將來兵船人等皆有約束不許滋事生端卽責成該兵船主飭令遵守第三十三款各船與陸地交涉及鈐制水手之條例辦理又第三十三款載水手登岸須遵守規條所有應行規條領事官議定照會地方官查照以防該水手與內地民人滋事爭端各等語是兵船游弋雖所不禁然須別無他意方准駛入各口除買物取水修理而外斷無允其操練之事至兵船人等約束鈐制防與內地民人滋生事端約文所載甚明均宜遵守若登岸開槍操演尤駭觀聽卽預先詢明地主亦無輕許之理嗣後如有以上情事仍應據約切實駁阻並隨時設法防範以免枝節

來咨所稱參考英船戒令明定章程之處中外情形不同似亦難預杜流弊尙希

熟籌爲要須至咨者

右咨南洋

行船門 內港行船類

署江督周附奏江蘇海州商埠請准行駛小輪  
再海州居膠州上海之中爲航路往來必經之  
試行販運惟築壩疏河需費甚鉅應俟部議准  
項工程料理粗妥再行奏明訂期設關收稅現  
開闢之期該州紳商疊來陳請擬自雇小輪裝  
行輪章程相符自應照准該紳商並稱近年各  
本關籌墊俟稅收有數再行歸還現在雇輪試  
納稅釐留作建築碼頭等事之用如果將來尚  
用隨後由官歸還以期早日辦成臣查所稱各  
部覆一併詳議奏咨辦理理合會同江蘇巡撫  
慶附片陳明伏乞

聖鑒謹



奏 光緒三十一年八月二十四日奉

硃批覽欽此

謹按此案旋經 外務部於覆奏海州開埠摺內併案議准詳開埠類  
外務部照覆法商擬自上海至紹興行輪浙撫已派員會同領事查勘委係

窒礙難行文 正月

爲照覆事光緒三十一年正月十一日准

照稱茲有本國駐滬商人莫尼約擬自上海至紹興開辦輪船惟紹興達海

均係小河行駛輪船至蕭灘村按即小潭村爲止水淺之時凡搭客貨物均須在

烏龍浦按即五龍浦鄰近海面地方換坐小輪船行抵蕭灘村該商呈稟請辦而

江海關道批駁未准本大臣查光緒二十八年中英商約載有自通商口岸

至不通商口岸可以開辦輪船之條則本國商人亦應按照一體均霑之例

獲享此項利益請飭該道勿爲難阻止等因查此事本部先准浙江巡撫咨

稱法商擬開設上海至紹興輪船水深時停泊會稽縣境小潭村水淺時停

泊上虞縣境五龍埠其船專走沿海亦堪赴大洋經飭由甯波關稅務司派委理船廳洋員葛靈寬往五龍埠小潭村二處會同地方官詳細查勘駐滬法總領事亦派副領事魏武達前往會勘據葛靈寬等查明五龍埠塘外積沙十餘里輪船無可停泊小潭村並無商業塘外沙地約有五六十里潮漲水六七尺潮退人可步行輪船萬難駛到魏副領事所勘情形相同亦云設埠恐難又查五龍埠小潭村二處皆係未經行輪處所由上海開往係全從海道駛入隔省沿海不通商之內港續訂內港章程與中英中日各新約所附行輪章程均無准行海輪船可由海道駛入內港明文況該二處沙廣水淺輪船無從駛泊不特華員屢經勘明並經兩西員會勘無異自未便率准開辦等語在案茲准

貴大臣照稱前因查二十八年中英商約附件續議內港行輪修改章程雖載有自通商口岸至不通商口岸可以行輪之條然此件章程既明謂之內港行輪章程係專指在內港來往之小輪若以堪赴大洋之輪船由通商口

岸開往全從海道駛入隔省不通商之內港情形確屬不同且查章程第七節內又載凡內港向未經輪船行駛者須審察商人之便並輪船東實見生意有利可圖方可漸次開駛云云今五龍埠小潭村二處既經浙江巡撫派員會同魏副領事查明沙廣水淺輪船不便駛泊該商所請礙難准行相應  
照覆

貴大臣查照可也須至照會者

右照會法使呂

外務部照覆法商擬自上海至紹興行輪浙撫既體察情形未經批准照約不能允行文 正月

爲照覆事光緒三十一年正月二十五日准

照稱法商莫尼約擬自上海至紹興開辦輪船一事浙撫所稱礙難照准之處本大臣願將該撫失中之論歸於正理查光緒二十八年中英商約本國商人亦應按照一體均霑之例獲享各項利益所有應領照單各券既載該

約附件第三列明至該省以其船沿從海道藉詞未准商約並無似此限制何能不准惟有切請查照約章辦理施行爲要等因本部查二十八年中英商約附件第三續議內港行輪章程其第七節既載明如有商人有意於商船未經到之內港設輪行駛須先向最近口岸之稅務司報明轉稟商務大臣會同該省督撫體察情形批准等語蓋因內地風氣未開其地方情形於行駛小輪相宜與否惟該地方大吏方能查悉非本部所能遙斷今法商擬自上海至紹興行輪浙江巡撫既未批准則本部亦不能允卽是查照約章辦理相應照覆

貴大臣查照可也須至照會者

右照會法使呂

外務部咨內港限制小輪載客章程應另添罰款一條如有逾額多載查明罰銀五百兩以資儆戒文 六月

爲咨行事所有限制小輪暨拖船載客人數以免危險試辦章程五條前經

本部於光緒三十年九月二十七日札行總稅務司並咨

貴督在案茲據總稅務司申稱據閩海關稅務司杜德維詳報閩江有鼎梅輪船一艘駛經馬尾口製造局之上流汽鍋炸裂搭船客商三十餘人咸遭不測等情查內河往來行輪各省所在皆是此等慘遭意外之事亦時有所聞亟應將各船身暨機器按期嚴查並妥訂章程將各司機人認真考驗又據浙海關稅務司辛盛詳報本口有甯波輪船一艘往來鎮海於四月十二日因鎮海有都神大會前往附會者甚多該船遂載客約至四百人之多若照定章只能載客一百三十五人至開行時詎料河水洶湧載客過重一經駛開即將該船沖激傾覆淹斃人數至三百三十九名之多等情查前奉鈞札係多限制小輪暨拖船載客人數以免危險起見遂定有試辦章程五條茲既據報前情顯係該輪載客有違定章致罹慘厄是以亟應另添一條如下卽係凡小輪暨拖船若逾章程內所定載客額數一經查出罰銀五百兩若因載客逾額出有災患更行另議嚴辦云云如此擬訂庶可稍知儆懼不

致故違定章申請鑒核等因前來本部查所擬辦法甚爲周密應卽與前定章程五條一律照行除札行總稅務司查照轉飭各關稅務司遵照辦理外相應咨行

貴督查照轉飭各關監督遵照辦理可也須至咨者

右咨各省

商部咨廣西自辦內港行船如有洋商稟辦暫勿核准文 二月

爲咨呈事光緒三十一年二月十四日准兩廣總督電稱廣西百色龍州等處向無洋輪行駛上年夏間迭據梧關稅司以英商福興等輪船擬按照內港行輪章程由梧州往來百色龍州貿易申請核辦其時各屬匪風正熾未經照准令俟地方平靖再議現聞又有洋商已將輪船置備仍須續請查內地推行商輪於商務地方誠屬有益惟西省軍務甫平伏莽未盡百色龍州等處向無輪船驟准駛行竊恐保護難周且現時來往貨物並不甚多水道亦淺每年僅四月至九月可以行駛淺輪如由華商自辦資本不多易於集

事擬設法勸諭內地華商趕集資本置輪試辦預占先著俾洋商無利可圖  
不再覬覦第內地商力薄弱必須目前無他輪攙奪始冀漸次經營徐圖擴  
充足與外人抵制現擬作爲由官督商試辦暫由地方官發給印照由南甯  
往來百色龍州並令各輪兼充地方緝捕及押運餉械等事以杜洋商援例  
要請擬乞大部照會各使聲明西省各屬未經一律肅清以前所有向來未  
經洋輪行駛地方各國洋商如有稟請辦輪行駛暫均不能核准俾內地華  
商得以從容布置免令利權外溢等因查粵督所擬照會各使聲明西省內  
河行輪現在官督商辦洋商如有稟請辦輪行駛暫均不能核准自係爲挽  
回利權起見相應咨呈

貴部酌核辦理並乞見覆可也須至咨呈者

右咨外務部

外務部咨廣西內港暫勿核准洋商行輪應卽照辦文 二月  
爲咨覆事光緒三十一年二月十五日准

咨稱粵督所擬照會各使聲明西省內河行輪現在官督商辦洋商如有稟請辦輪行駛暫均不能核准自係爲挽回利權起見希酌核辦理並見覆等因前來本部業於本月十六日電覆粵督辦理相應抄錄電文咨行貴部查照可也須至咨者

右咨商部

署江督周咨戴生昌小輪撤去美旂復冒日旂情形文 四月

爲咨請事據鎮江關道郭道直稟稱前准駐甯美領事函美商易美利形雲等小輪十二隻至今並未交出的確憑據未便視作美商產業保護已飭將所懸之旂一律除下並准稅務司函飭知各該船原業主赴關領換憑單專照卽據華商戴生昌等報換形雲等船單照又准駐滬日本總領事照會據日商戴生昌主戴玉書稟商開小輪船局用形雲等小輪五艘請札屬保護各等因一案當查華商戴生昌等小輪冒掛美商旂號業將美旂撤回已由戴生昌等在鎮關換領華商單照戴生昌係屬華商不應再冒稱日商卽核



案駁覆並函請美領事即飭美商易美利將永安永平晉福福建四小輪美旗撤去又將華商小輪不准冒掛洋旗整頓辦法分列三款第一款如有華商買用洋商小輪務須稟明監督並將一切契據稟交稅司查明轉送監督查核一面由彼國領事照會監督存案第二款華輪賣與洋商亦須具稟由稅司轉送監督查核無異俟批准後即行照會彼國領事掛號給照第三款洋商租用華輪不能作為洋商船隻不准掛用洋旗等語分函稅司美英日本領事一面稟明在案嗣准美領事葛威佈函易美利小輪四隻尊處如查明仍懸美旗函知本領事必能令其撤去現由道函明稅務司並請查明永安等四小輪現在何處貿易飭令各該原業主赴關換領華商單照不准再懸美旗並即覆道又准駐滬日本總領事松岡洋右照會鎮關不准日商戴生昌租用江邊碼頭請准照常租用又由道以戴生昌實係華商不應冒稱日商等語駁覆茲又准松岡總領事來函並照會云鎮關大副令拆碼頭戴生昌前年歸隸台灣民籍日國理應保護已稟報本國外務省核辦等語現

由道覆明光緒三十年十二月內戴生昌在鎮關報明係華商換領形雲等小輪單照形雲等小輪本係華商戴生昌之產先冒掛美商旂號美領事撤回美旂該原業主已赴鎮關換領華商戴生昌等憑單專照應照該商在鎮關現報之案認爲華商實難再認爲日商等語照覆並函明稅務司請將令拆碼頭等情函道又准駐鎮英領事譚得樂函英商報買輪隻該商在堂發誓方准註冊給照毋庸過慮英商置買之權操自領事未便旁落如華商買英輪領事據該商報明卽在英册註銷英商租用船隻船首可懸該行特別記識標幟並無不准英商租用華輪之約現由道查照約章逐一駁覆除稟明撫憲外謹肅稟請並將日英領事來往函文錄摺附呈仰祈鑒核批示並乞迅賜錄案咨部卽請將美國現辦情形及鎮關擬整頓華商小輪不得冒掛洋旂三款辦法轉致日本國公使諄請卽飭彼國各領事等遵辦並令英日商卽呈執業小輪確憑如無確憑亦卽撤回日旂以保中外旂號免多滋事實爲公便又據另單稟稱竊奉憲台函諭現准出使美國梁震東星使函華

商小輪冒掛旂號美外部派副外部前赴粵甯一帶查訪屬實將粵甯領事撤任專飭該兩口領事不得擅發此項小輪牌照此後如有小輪冒掛美國旂號過關漏稅或扣或阻以保主權飭卽查照妥辦等因奉此遵卽密商稅務司酌議整頓華輪辦法三款分函美英日本領事飭商遵辦並查明華商戴生昌形雲等小輪冒掛美商旂號已由美領事將美旂一律撤去戴生昌等卽在鎖關將形雲等輪換領華輪單照後戴生昌又冒稱日商稟由駐滬日本總領事迭來文函請飭保護並准駐鎖英領事來函爭論職道已分別駁覆將文函錄摺稟乞咨請

外務部轉致

英日本

國公使卽飭領事遵辦並先准鎖關稅司照會英商豐和

行私收江邊碼頭華輪民船靠岸租費並租華輪懸掛英旂稅司飭將英旂撤去該商不服由稅司將來往各函錄摺送道並擬整頓華輪辦法亦已由道錄案稟請憲台轉咨

外務部與各國公使議辦現美國商人雖已就範日英領事仍多爭執以致

華商戴生昌小輪撤去美旂已換華輪單照又冒掛日本旂號雖由道明晰照會而日本總領事仍來爭辯若不卽執案力爭不獨冒掛洋旂之風不能稍戢主權難保且亦無以對梁星使更恐貽笑美國官商擬請憲台核明前案咨請

外務部將梁星使與美外部晤談辦法及日本英國領事爭執情形分咨出

使

日本

國星使亦與

日本

國外部痛陳積弊請其卽照美外部派員澈底清

查以保商務而全睦誼是否有當稟祈鑒核示遵各等情並清摺到本大臣據此除批此案前據具稟業已明晰批示茲據稟各情查該道此次據案力爭所辦甚是候卽據情咨請

外務部查酌辦理仰仍會商稅務司切實辯駁毋稍遷就切切繳印發外相應抄摺咨請爲此咨呈

貴部謹請查照酌核辦理望切施行須至咨呈者

右咨外務部

外務部札商人請在未經到之內港行駛小輪須先由稅司報明督撫核奪  
不得逕發牌照文 五月

爲札行事光緒三十一年五月二十五日准南洋大臣咨稱內港行輪章程  
該輪須赴稅務司請領關牌又英日兩國商約所附內港行輪續章有商船  
未經到之內港設輪行駛須先向最近口岸之稅務司報明以便轉稟該省  
督撫體察情形等語近來各處小輪盛行擬請嗣後凡商船未經到之內港  
商人欲設輪行駛必須先由稅務司會商關道詳請督撫查明該處能否通  
商無礙再行核奪不得一面逕發牌照一面稟報督撫致有窒礙請飭行總  
稅務司飭知各關稅務司遵照等因前來相應札行總稅務司分飭各關稅  
務司一體遵辦並申覆備案可也須至札者

右札總稅務司

禁令門

外務部照會各國兵民遇

聖駕經過請飭敬避文 九月

爲照會事接准工巡局咨稱竊照恭備

皇太后

皇上道差凡遇

蹕路所經禮應嚴肅敬避每有外國兵民意欲瞻仰

天顏曾經該管地面員弁等婉勸退避此爲中國禮法所關理合咨明貴部查照

照會各國使館轉飭兵民遇有

聖駕經過務令敬避以昭嚴肅等因前來相應照會

貴大臣查照可也須至照會者

右照會各國公使

外務部照會兵隊經過街道一律靠左以利交通文十一月

爲照會事本月十八日准巡警部咨稱現由本部擬定凡有兵隊經過街道均應一律靠左以利交通請照會

各國駐京大臣轉飭軍營一律遵守並由本部飭知內外城監督暨協巡隊

統領嗣後遇有各國官兵經過街道各巡捕巡兵務須以禮接待勿得稍涉輕率以重警政而維公安等因前來相應照會

貴大臣查照轉飭各兵官悉知可也須至照會者

右照會各國公使

德使穆照會兵隊經過街道一律靠左已飭遵照文 十一月

爲照覆事本月二十二日接准

照稱本月十八日准巡警部咨稱現由本部擬定凡有兵隊經過街道均應一律靠左以利交通請照會各國駐京大臣轉飭軍營一律遵守並由本部飭知內外城監督暨協巡隊統領嗣後遇有各國官兵經過街道各巡捕巡兵務須以禮接待勿得稍涉輕率以重警政而維公安等因前來相應照會貴大臣查照轉飭各兵官悉知等因前來本大臣除將前因轉飭本國各兵官悉知遵照外相應照覆  
貴親王查照須至照會者

右照會外務部

謹按此案嗣經各國公使先後照覆均飭兵官一律遵照矣

外務部照會警部明定禁令簡章凡 皇城重地各國兵隊及拉運軍械車

輛一律禁止游行文 十月

爲照會事接准巡警部咨稱

皇城重地理宜清肅所有各國兵隊及拉運軍械車輛應一律禁止游行以昭

嚴肅又准咨稱地安門東安門西安門均係

皇城禁門其應否准許出入現已明定簡章五條俾彼此各昭信守以免誤會

除已諭令巡捕及營兵遵章辦理外抄單咨請照會

各國駐京大臣等因前來相應抄錄原單照會

貴大臣飭知各兵隊一律遵照可也須至照會者

一外國人如無攜帶軍械者均許出入

二外國官員如身穿官服佩帶禮刀者均許出入



三外國公使所隨親兵帶有應持軍械者均許出入

四外國各項兵隊均不准入

五外國拉運軍械車輛均不准入

### 右照會各國公使

謹按本年禁令章程僅此五條且以下各項照會俱以此文爲張本故特一併載入成案用便檢查

外務部照會警部增補門禁新章凡少數兵丁由西安門出入到西什庫教堂不准執持槍械文十一月

爲照會事准巡警部函稱

皇城重地本不准外國兵丁持帶槍械任意游行以昭嚴肅現既專爲教堂禮拜起見自應酌量辦理查教堂在

皇城内者僅有西什庫一處如有守護使館少數兵丁三五名專到教堂禮拜者應由西安門入到教堂禮拜後仍由西安門出勿令他往除隨帶短式禮

刀外不准更持槍械除將此條補入門禁章程外仍望照會

各國駐京大臣迅速轉飭遵照等因前來相應照會

貴大臣查照可也須至照會者

右照會各國公使

外務部照會請飭兵隊勿在 皇城附近任意游行文 十月

爲照會事准巡警部咨稱內城巡捕中局委員稟據隊長文昆稟本月初三日午前十鐘有德國兵隊在海牆逗遛當派分隊長德春前往見德兵百餘名礮車十輛詢欲出地安門經德春及站街勇丁攔阻仍出西安門而去查禁城重地未便任兵隊在附近游行請照商

德國駐京大臣知照兵官嗣後勿令兵隊進

皇城游行以昭嚴肅等因相應照會

貴大臣卽希轉飭

貴國兵官約束兵隊勿任再進

皇城游行並希見覆可也須至照會者

右照會德使穆

外務部照會各國官兵出入 皇城重地應守定章文 十一月

爲照覆事前於本月十五日准

貴大臣節略內稱各國武官兵丁出入

皇城一事據本大臣之見該章程意義一各國武官均可出入二各國兵丁如不持軍械均可出入三各國兵丁少數隨帶禮刀不過准其入西安門至北堂禮拜如此解法是否請示悉仍望如有單行洋兵不成隊而非公出者略將限制更改等因當經本部轉行巡警部查核見覆去後茲准覆稱查德國大臣節略內解釋章程頗與原意相合自應彼此遵守以保公安惟單行洋兵不成隊而非公出者查本部前定章程如不攜帶軍械其出入皇城本未限制希卽轉覆等因相應照覆

貴大臣查照並轉知

各國大臣可也須至照會者

右照會德使穆

英使薩照會 皇城重地禁止各國兵隊游行簡章在昔英國兵隊早已奉

行文 十一月

爲照覆事本年十月二十七日准

照稱接准巡警部咨稱

皇城重地理宜清肅所有各國兵隊應一律禁止游行以昭嚴肅又准咨定簡章五條俾彼此各昭信守等因查光緒二十七年十月間

兩宮未回之時本大臣曾飭本館衛隊統領英國兵隊應免結隊出入

皇城現向該統領查詢據稱此令仍舊恪遵英國兵隊及拉運軍械車輛一概  
不入

皇城等語此次承

貴親王將巡警部咨轉送本大臣有所不解四年前所出飭令嗣後仍舊施

行竊以爲巡警部所定簡章五條與英國兵隊及拉運軍械車輛殊無干涉相應備文照覆卽希

貴親王查照可也須至照會者

右照會外務部

英使薩照會 皇城附近不准外國兵丁持械辦法仍與英國兵隊並無干

涉文 十一月

爲照覆事本年十一月初八日准

照稱准巡警部函以

皇城重地不准外國兵丁持帶槍械任意游行等因查本大臣前於十一月初一日以巡警部所定簡章五條與英國兵隊殊無干涉照覆在案茲准前因相應再行聲明此事仍與駐京英國兵隊並無干涉合卽備文照覆卽希貴王大臣查照可也須至照會者

右照會外務部

外務部咨京城苗家地各國演槍場修理護牆請嚴禁附近鄉民勿再挖掘

槍子文 十二月

爲咨行事本年十二月十七日准和國希使照稱各國駐京統帶官設有總會茲查得齊化門外苗家地各國演槍場之護牆情形頽敗非及時修理不可緣附近鄉民隨處挖掘槍子貴國所派巡捕並不嚴行攔阻且隨同挖掘以致日久牆根牆身漸就腐敗現各武官稟請修治所需之款照各國欽差之意貴政府勿庸撥給擬由舊存項下開支倘有不敷由各國使館公同攤出修理應請轉飭所派巡捕嚴禁附近鄉民勿得仍前挖掘庶工可長保而免意外之虞等因前來相應咨行

貴衙門查照辦理並聲覆本部可也須至咨者

右咨步軍統領衙門

和使希照會萬國弭兵會第一次批准禁用氣球下擊礮彈炸子現屆五年

限滿文 九月

爲照會事本大臣接奉本國政府函稱海牙城萬國弭兵會所立聲明內開軍務之時從氣球中下擊礮彈炸子第一次批准以五年爲限嚴禁計自一千九百年九月初四日起至一千九百零五年九月初四日止五年限滿本政府特飭轉知各批准之國等因查此事亦經

貴國

大皇帝於一千九百零四年十一月二十一日批准相應照會

貴親王轉達

貴政府可也須至照會者

右照會外務部

外務部照會俄兵穿用華衣請飭嚴行禁阻文

正月

爲照覆事俄兵穿用華衣一事光緒三十一年正月十八日准

照稱俄兵因冬令甚冷實穿用華袴褂此非朦隱俄人之跡緣有肩牌帽花日兵亦有穿華衣之人無論如何日政府不得向中國交涉應經駐紮森堡

美國大臣與本國外部商辦等因當經本部照會日本駐京大臣去後二十七日准覆稱俄兵穿用華衣日軍不能分別爲俄爲華以致無辜華民橫遭槍擊至所稱日兵亦穿華衣一節係屬毫無影響等語查俄兵穿用華衣以致華民誤遭槍擊中國爲保護華民起見不得不照請轉飭禁阻相應照會貴大臣查照上年十二月十八日照會仍飭俄武員嚴禁俄兵勿再穿用華衣以符公例須至照會者

右照會俄使雷

外務部照會俄兵華民究易辨認請飭軍官查照文 正月

爲照覆事俄兵冒穿華衣一事本年正月二十七日准

照稱俄兵穿用華衣我軍不能分別是俄是華以致無辜華民橫遭我兵槍擊中國保護華民自應向俄詰阻至所稱日兵亦穿華衣一節係屬毫無影響等因查俄兵冒穿華衣中國迭經詰阻惟俄國駐京大臣照開穿華袴褂之俄兵有俄長靴高皮帽及肩號牌帽花一節已於二十一日照會在案是



否真正華民實不難於辨認矧華民各安本分斷不肯混入俄國兵隊之內日軍紀律素嚴當不致藉口誤會輒將無辜華民用槍橫擊茲准前因除再行照詰俄國雷大臣轉飭嚴禁外相應照會

貴大臣查照轉飭日軍切勿橫擊華民是爲至要須至照會者

右照會日使內田

外務部照會日俄在厲家窩鋪交戰有犯中立請飭兵隊迅速退出以免擾

害文 正月

爲照會事本年正月二十日准北洋大臣電稱據關外路局稟報今有日兵與俄兵在厲家窩鋪車站半里遠之地方交戰去新民府西七十二里等語查中立境內兩戰國不得交戰載在局外條規並迭次照會

貴大臣轉飭禁阻在案茲准前因戰國兵隊深越遼西殊屬有犯中立除照

詰俄國駐京大臣外相應照會

貴大臣查照迅卽電致

貴國統兵大員嚴飭兵隊迅由該處退出勿在局外地方交戰以重中立而免擾害卽希照覆爲盼須至照會者

右照會

口使內田  
俄使雷

外務部照會日俄在新民府東相持有違中立請飭軍官勿在局外地方交

戰文 正月

爲照會事本年正月二十七日准北洋大臣電稱據新民府來電二十六日有日軍馬隊千人由南路趙家屯追俄人入府街至火車站查禁東運貨物捉去俄人一名日軍與俄人現在府東相持又據東路探報俄軍大隊亦復西來商民驚恐閉戶現派人往阻並彈壓地面仍飭商民開張請速照會兩戰國分電各軍官萬勿在中立地面開仗等因查戰國軍隊前在厲家窩鋪交戰有犯中立已於本月二十二日照請飭令退出在案茲准前因除照會

俄國  
日本

駐京大臣外相應照會

貴大臣查照速卽電致

貴國軍官勿在局外地方交戰以重中立而衛商民倘因開仗致將公私產業有所損失惟有向戰國索賠即希

照覆爲盼須至照會者

右照會

日使內田  
俄使雷

外務部照會日軍採買軍需有違中立請飭停止文 二月

爲照會事准北洋大臣電稱據遼西報稱初七日有日軍大隊兩千餘人來新民府駐紮有多人採買軍需等因查新民府治居遼西中國曾迭次聲明中立從前俄官侵犯或採買軍需曾經行文責詰並飭地方官據理阻止在案今日軍事同一律相應照會

貴大臣轉飭駐新日軍迅即撤去並停止採買以重中立可也須至照會者  
右照會日使內田

外務部照會日軍設軍務署有違中立請速停設文 二月

爲照會事准北洋大臣電稱日軍現在新民府設軍務署惟查戰國例不得

在中立境內籌備戰事前此日俄軍隊來往新民一帶僅由戰地經過中立並非久駐今設軍務署卽屬籌備戰事且於中立地界設施其軍政制度實違公例並礙主權請照商

日本駐京大臣速令停設等因查日俄開戰以來

貴國屢經聲明尊重中立主權並聲明俄所未犯之事日本決不先犯具徵公誼今日軍在新民府設軍務署係屬創舉實與屢次聲明之意不符相應照會

貴大臣轉行

貴國軍政官迅卽停設以重中立爲盼須至照會者

右照會日使內田

謹按此案旋經日使照覆以此後日軍查看情形一俟無須設立軍務局必卽裁撤等因

外務部照會日商到小庫倫購馬有違中立請飭離境文 二月

爲照會事本月初六日准熱河都統電稱初一日有日本商高田八郎等  
人到小庫倫買馬有違公例請照商

日本駐京大臣查禁飭令速去等因查小庫倫爲中立地界前有俄人購置  
糧畜業經本部照詰俄國大臣禁阻在案此次日商越境購馬有礙中立  
限相應照會

貴大臣轉飭該商速卽離境以符公例可也須至照會者

右照會日使內田

外務部照會中國現守中立商貨運至營口應請護照文 三月

爲照覆事本年二月十五日准

照稱據駐津總領事詳太古英行擬將白糖由鐵路運赴牛莊其貨任聽  
驗惟無須令其請領護照關道不允照辦此係尋常貿易之貨運往他處請  
轉飭該道嗣後英商欲由鐵路載運貨品勿得再行令其請領護照且應  
明津海關道如此辦理太古行因耽延時日所受之虧恐貴國難辭其責

因本部當經咨行北洋大臣轉飭查覆去後茲准咨稱據津海關道詳稱查日俄失和中國嚴守局外所有華洋各商運赴營口等處酒水食物等件誠恐查禁不嚴致貽口實是以由駐津各領事出具保結後始行發照亦無非爲慎重中立之意今

英國駐京大臣請免給照果能照辦在職道亦何妨勉爲其難惟此項護照如英商不能承領則各商自應一律豁免斷不能事出兩歧致多窒礙查禁貨與尋常貨物並無定類大抵運赴通商口岸卽屬尋常售入戰國軍營乃爲禁貨未易分別且戰地情形今與前異新民屯等處俄兵未退以前既以護照限制商貨倘當此俄兵初退之時卽使各洋商隨便載運漫無稽查先嚴後寬設戰國指爲有意偏袒尤屬不便目前時局必須仍守給照章程方免藉口此項護照所以免沿途阻滯留難仍於稽查禁貨之中隱寓保護商民之意查昔年德法之戰瑞比兩國皆禁其商人出售軍需於戰國辦法亦正相同歷辦以來各他國與兩戰國均無異詞若英商因不允領照將貨

就延受虧是由自取與中國政府無涉蓋中國官欲其領照護運並非阻其  
不運也等因咨覆前來相應照覆

貴大臣查照可也須至照覆者

右照會英使薩

外務部照會中國確守中立暫定運煤辦法違則嚴罰文 四月

爲照會事現在日俄兩國戰事未定中國確守中立所有戰艦之需自應嚴  
杜接濟近日上海有船運煤質性既爲佳品運法又便起卸亟宜嚴行查察  
俾不致破壞中立今擬令按照米穀辦法由該商在領事官署繕立保結結  
內註明限四十日滬關須接到前往之口收到之據倘逾期未接此據按該  
煤原價加五倍議罰凡屬煤船一律照辦既無礙商民日用之需並可防奸  
商接濟戰國之用除由本部電飭江海關道並行總稅務司轉飭江海關稅  
務司遵照外相應照會

貴大臣查照迅電駐滬領事官知照辦理並希

見覆再此係暫時辦法俟戰務完結卽行弛禁特併聲明須至照會者

右照會各國公使

外務部照會中國嚴守中立無論何船運煤均須保結文 五月

爲照覆事運煤出口辦法一事四月二十七日准

照稱已飭各領事轉知商民遵辦惟須准各船將自己煤艙之煤裝足並准各公司船隻不能受此辦法等因查各船將自用之煤裝足與本部所定辦法亦屬無違自應照准至尋常公司不能受此辦法一節自係指久在中國往來通商等口貿易之德船而言若允此項船隻不受新章之約束則他項船隻亦難飭其奉行應再向

貴大臣聲明此意嗣後無論何船立有保結方准裝煤否則概不准裝以昭劃一而免牽掣並爲中國確守中立之憑証相應照覆  
貴大臣查照可也須至照會者

右照會德使穆



外務部照會德商圖木士販運禁貨被扣入官事與俄國無涉無庸俄領事

會審文 十二月

爲照覆事德商圖木士禁貨被扣一事光緒三十一年八月十一日准

閣署大臣照稱俄商舒林景若實有將貨送往旅順之意稅官不應允貨出口該商送貨回津應按進口貨物章程不得按出口辦理該貨並無入口岸之禁品德領事請將案註銷可知德國洋行地亞士不過經理之人實有妨俄國貨主舒林景之利益請飭天津海關會同俄領事官審斷十一月十一日復准

貴大臣照稱閣前大臣照請津海關會同俄領事審斷係與鄙見相同各等因迭經本部咨行北洋大臣去後十二月初五日准覆稱德商圖木士雇用華船聚全順聚恩順由秦關運貨青島照例完稅發給出口准單恐其改運戰地令交押款擔保詎該商船聚全順行至膠州龍口被日人暨華人李萬青查出接濟旅順憑據搶去貨物殆盡該船遂折回天津東沽維時鈔關尙

不知該船有潛運戰地情事故德商有與海關商報復進口納稅之說迨聚恩順駛至灤州海面被邢彩雲自稱日本繙譯搜出俄領事給旅順洋信事發到官始知聚全順船亦在其中分別電飭扣留查辦迨研訊該兩船水手等供據確鑿無從掩飾不得不將貨款入官以示中立國無所偏倚一秉至公之意德領事先不知情屢次來函爭論嗣經查出圖木士前項重情因卽函請將案註銷彼時俄領事在津並未出而爭辯衆供貨主實係德商圖木士並無俄商舒林景其人此案起於德商結於德領事始終與俄國無涉等情查津關所扣禁品係屬德商圖木士之貨物業經德國領事函請津海關道將案註銷是此案早經完結本於俄國無涉自無庸會同俄領事官審斷相應照覆

貴大臣查照可也須至照會者

右照會俄使璞

外務部照會俄員在榆關驗貨有違中立條規文 七月

爲照覆事俄員查驗榆關商貨一事接准本年七月初八日

來照所覆各節比卽咨行北洋大臣去後本月二十一日准該大臣咨稱遼河一帶華民業船者甚多華商所運木料無論已成船篙及安配鐵鈎帶把與否要係華民自用並非運濟戰國不得視爲禁貨此項木料該鐵路稽查人員因俄員不允載運電稟請示係慎重中立之意並未自認禁貨該俄游擊阿非納塞夫既非留駐通道之軍官究係何項人員倘係職員不應擅入中立地界該俄員既有稽查禁貨責任又實行阻礙之事與戰員舉動無異何得在中立境內逗遛此案華官並無違背中立該俄員實屬妨礙局外至日本留駐通道之兵弁雖常在鐵路一帶往來但無阻礙運貨之事不得據爲稽查之實証查關內外鐵路一帶中國自行稽查禁貨辦法極爲周詳無論何國運貨倘係接濟戰用無不立即扣留於俄兵駐紮

盛京以前及退出以後並無稍異何得謂爲有名無實近來運出關外之貨一爲各國洋商自用津海關道與各國領事訂有專章一爲華商自用該省災

黎垂斃販糧平糶兼濟農耕均取具保結不得售給戰國若謂接濟日本自屬無稽之談該俄員在榆舉動與中立條規不合應仍惟俄政府是問等因相應照覆

貴署大臣查照可也須至照會者

右照會俄署使閣

外務部咨韓匪越擾奉境應照請嚴飭查拏文

正月

為咨行事光緒三十一年正月二十二日准

盛京將軍等咨稱據輯安縣稟報洋魚頭太平溝楊木林涼水泉麻線溝等處有韓匪曹士龍等迭次越界滋擾並偽造日本執照肆行搶掠業經該縣照會沿江韓郡官員一體查拏仍飭認真防緝等因查韓匪越擾之案層見疊出亟應嚴行懲辦以期邊界相安相應抄錄原文咨行

貴大臣查照詳晰照會韓外部嚴飭沿江韓郡會同中國邊界員弁實力拏辦勿稍輕縱仍聲覆本部可也須至咨者

右咨駐韓大臣

外務部咨韓匪越擾奉境已照准臨機勦捕文 三月

爲咨行事光緒三十一年正月二十二日准

咨稱據輯安縣稟報洋魚頭太平溝楊木林涼水泉麻線溝等處有韓匪曹士龍等迭次越界滋擾並偽造日本執照肆行搶掠咨請查照詳晰照會韓外部嚴飭沿江韓郡官員實力拏辦等因本部隨即咨行駐韓曾大臣照辦在案茲本月十八日准曾大臣咨稱韓匪曹士龍等越境滋擾洋魚頭等處一案當經摘敘案由照會韓外部親與切實商辦抄錄該外部照會內開此等莠民本政府准當臨機勦捕等語相應抄錄原咨並韓外部照覆轉咨貴署將軍查照可也須至咨者

右咨奉天

外務部照會日人澤田在白廟村私開砂廠請飭封禁文 二月

爲照會事所有賈德隆扣留白砂被澤田熊八郎毆傷一案前准

貴大臣照覆按照錄送口供咨行工巡總局在案復准

奉宸苑咨稱日本人澤田熊八郎並各砂戶等私開砂廠業經刑部奏明封禁等因當經本部咨行工巡總局查照去後茲准覆稱澤田熊八郎仍復違章在白廟村私開砂廠現經刑部奏請嚴行封禁請照會

日本駐京大臣轉飭澤田熊八郎回京勿任再在白廟村私開砂廠致礙禁令等因前來相應抄錄原文照會

貴大臣查照飭遵可也須至照會者

右照會日使內田

附錄工巡局原咨

爲咨呈專接准

咨開所有賈德隆扣留白砂被日本人澤田熊八郎毆傷一案前准日本內田使照覆按照錄送口供咨行貴總局在案茲復准

奉宸苑咨稱日本人澤田熊八郎並各砂戶等私開砂廠業經刑部奏明一律

封禁等因相應抄錄原文暨刑部原奏一併咨行貴局查照並聲覆本部以憑照覆日使等因並抄件承准此查此案前經咨准

奉宸苑查覆額設响塘村砂戶頭目一名砂戶十六名白廟村砂戶頭目一名砂戶十六名共三十四名每砂戶頭目一名發給印照各二張每砂戶一名發給印照各一張共發印照三十六張每張信牌印照內載每年採運備碾御用米石白砂係與砂局交易走車拉石運京做細承應官三倉稻田廠官砂之差不得私走車馱販運砂石並私典印照如違懲辦等語嗣經刑部審明具奏張永雇給日本人澤田熊八郎私開砂廠內傭工因砂戶賈德隆扣留澤田等運京私砂將賈德隆毆傷被控經縣役傳獲該犯恐到官受累因令伊妻給澤田送信將縣役踢打未傷即將該犯奪回查奪犯毆差雖係澤田動手惟澤田係該犯使令伊妻找來卽屬該犯起意且係借勢抗官未便稍事輕縱應從嚴照爲首問擬張永除派斂錢文各輕罪不議外合依官司差人捕獲罪人但經聚衆奪犯雖未傷人首犯亦照因而傷人律首犯擬絞例擬

絞監候秋後處決李高眼又名李永珍賈德隆李呈祥李永金均分別枷責發落日本人澤田熊八郎業經工巡總局知照外務部照會日本公使應聽其自行懲辦至日本人澤田並各砂戶等私開砂廠請

旨飭下

奉宸苑查明嚴行封禁並飭各砂戶遵照向章拉石運京作細承差毋得再行私設砂廠等因光緒三十年十二月二十四日奏奉

旨依議欽此咨行欽遵在案乃澤田熊八郎仍復違章在白廟村私開砂廠本年正月十七二月初一等日兩准日本內田使函據澤田稟稱有礮成白砂運京被賈玉李萬成賈德隆王永成等先後搶去等情當派發審委員嚴傳該犯等訊供白砂業已交官使用無從起獲將賈玉等照章從嚴懲辦至白廟村開設砂廠原有定額照章拉石運京作細承差不准他人私設砂廠攘奪爭利現經刑部奏請將日本人澤田並各砂戶私開砂廠嚴行封禁等因除函覆日使外理合咨呈



貴部查察希卽照會日本內田使轉飭澤田熊八郎回京勿任再在白廟村私開砂廠致礙禁令須至咨呈者

日使內田照覆澤田在白廟村私開砂廠已報歇業文 二月  
爲照覆事接准光緒三十一年二月十六日

貴部文稱請飭日本人澤田熊八郎勿再在白廟村開設砂廠爲盼等因前來本大臣俱已知悉查澤田聯合

貴國人數名開設砂廠在去年二三月之間嗣後在途中因被賈德隆等掠去白砂曾來本使署控告遂由本使署警察官照會

貴國工巡局請拏辦賈德隆追回白砂該澤田一面雇人護送白砂始得照舊安業至本年二三月之際又被賈德隆等掠去白砂二次賈姓等復使其黨羽在途中攬奪白砂至近日並將澤田夥友等之砂廠封閉似此情形終難照舊安業澤田已來本使署警察官處呈報歇業矣爲此備文照覆請煩查照須至照會者

右照會外務部

外務部照會義商佛爾內洛違約在直隸內地石家莊私設酒店既非通商

口岸應飭迅速遷徙文

七月

爲照覆事光緒三十一年六月二十七日准

照稱佛爾內洛遷徙石家莊一事應將在內地各國洋人概行遷移該商因此賠累應由政府賠補仍請將該商犯法情形照覆等因當經本部咨行北洋大臣查核茲准覆稱查洋商不准在內地開設行店定章極爲嚴明經前總理衙門通行有案石家莊既非通商口岸該商佛爾內洛私在該處開設洋酒店與約章不符自應禁止本大臣前經通飭各屬不准洋人在內地開設行店各國之人均係一律辦理卽在石家莊開設酒店之洋人亦不止義商一家已飭該處地方官概行飭令關閉遷移以昭畫一辦法並未兩歧至該義商在內地賃屋開店本國地方官僅飭令遷閉並未將該商議罰豈有該商轉向本國政府索賠之理且該商卽在內地開店一事業已違犯約章

不必論其有無他項犯法情形均可飭回通商口岸以符定章等語查該大臣業經通飭各屬不准洋人在內地開設行店各國之人均係一律自是照章辦理之事相應照覆

貴大臣查照轉飭該商迅卽照約移回通商口岸爲要須至照會者

右照會義使巴

謹按佛爾內洛嗣復毆辱華人被控經北洋大臣咨由外務部照會該國公使照約嚴辦並請俟監禁期滿驅逐回國參見獄訟門控斷類及命盜錢債類

外務部照會義商佛爾內洛照約不准在內地石家莊開設貿易各國一律照辦無須另商辦法文

七月

爲照覆事佛爾內洛在石家莊內地開店一事光緒三十一年七月十四日接准

照稱洋人在內地居住若非官員允准自不致開設貿易如果令其遷移自

應各國一律照辦是否有意將本國人另行看待十五日又准

函稱此案尙未安定請飭不可擅行封閉以免將來或有不便俟與貴部商定辦法轉飭照辦各等因查是月十四日准北洋大臣咨稱該義商從前設店並未報明華官本應照走私罰辦查封今飭令六個禮拜內自行收歇實已格外體恤如果逾限仍不關閉應卽勒令歇業倘該洋商不服抗拒應飭拘解來津送交領事究辦以符約章等語此案義商佛爾內洛私在石家莊內地開設貿易顯與約章不符中國官員斷無允准之理本部業將各國一律照辦情形於十四日照覆在案並非將義國之人另行看待該義商逾限被封亦屬咎由自取別無所謂不便本部辦理交涉均係遵守條約無須另商辦法相應照覆

貴大臣查照轉飭該義商遵照可也須至照會者

右照會義使巴

外務部照會法商郎風違約在直隸內地石家莊私行貿易已飭令自行歇

業請轉飭遵照文 七月

爲照會事光緒三十一年七月十四日准北洋大臣咨稱法商郎風違約在內地石家莊開鋪一事前經照會法領事限期關閉該洋商在內地開設行棧顯違約章從前並未報明華官本應照走私罰辦查封今飭令自行收歇實已格外體恤如果逾限仍不關閉應卽勒令歇業倘該洋商不服抗拒應送津交領事辦理以符約章等因相應照會

貴大臣查照轉飭該商郎風遵照可也須至照會者

右照會法使呂

外務部照會法商肥里卜地等違約在直隸內地石家莊貿易已令限期歇業希迅飭遵照文 七月

爲照會事洋商違約在內地開店一事疊准北洋大臣咨稱查石家莊有法國人肥里卜地接開同夥已故法商郎風之洋酒飯鋪一所又尼格拉開洋酒飯鋪一所又白老永卽白禮由並不知姓名法國人販賣洋酒時常往來

無定據

接有本

個禮拜

家莊協

不准再

前准北

經照會

貴大臣

望

見覆為

右照會

外務部

料理

...

爲照覆事光緒三十一年八月初一日准

照稱石家莊法商開店一事北洋大臣之辦法應暫置另訂洋商持執護照三聯單等件均有前赴內地銷購貨物以及開設棧房之權北洋所擬辦法係屬擅權之舉凡法國有干犯應遵條例之事經中國有司告知自必隨時辦結等因當經本部咨行北洋大臣茲准覆稱查洋人只准在通商口岸居住貿易載在約章其洋商入內地買賣貨物領有三聯運照稅單只准寄居華商行鋪之中不准在內地長住租賃房屋開設行棧歷經前總署議定通行有案直隸內地各屬屢有洋人私開店鋪與約章不合迭經通飭查禁一律遷移至所派巡警看守一節因該洋商等抗違不肯收歇自不得不派人看守只准收賬不准再作貿易亦已格外體恤並係內地照約應有之權所有法商尼格拉等三家既經

法國駐京大臣面商擬將該商等存貨出清再令遷移與本大臣前飭准其暫留收賬同爲體恤該商之意自可酌准惟只准出清存貨料理收賬不准

再行進貨從速移回天津至該商違章在內地私行蓋造房屋本國亦惟有按照條約辦理其尼格拉所持護照係入內地游歷執照不得以此在內地賃屋開店等因相應照覆

貴大臣查照轉飭該商尼格拉等勿再進貨並速將貨賬料理清楚移回天津爲要須至照會者

右照會法使呂

外務部照會法商尼格拉等應再展限四禮拜遷徙文

八月

爲照會事法商尼格拉等在石家莊內地開店一事本月初九日業經照覆貴大臣請轉飭該商等速將貨賬料理清楚移回天津在案茲復准北洋大臣咨稱法商違約開設洋酒店三家一案原限六個禮拜一律閉歇現自七月十二日限滿之日起商辦又逾一月其出清存貨料理收賬二事仍應定以期限應請與

法國駐京大臣訂明飭該商等自華八月二十日起再限四個禮拜一律遷



移回津不得再有遲延等語本部查該大臣所稱展限一節仍係體恤該商之意即希

貴大臣查照轉飭該商等如期料理回津以符約章爲要須至照會者

右照會法使呂

外務部照會法商麻行狄藉詞逗遛請飭一律遷徙文

十月

爲照會事光緒三十一年九月二十九日准北洋大臣咨稱石家莊法人尼格拉等三家酒鋪照約限令關閉一案據獲鹿縣嚴令書動由石家莊回稱尼格拉白禮由肥里卜地均已先後帶物動身惟尼格拉酒店內尙有法人麻行狄一人據稱伊與尼格拉夥開此鋪尼格拉各物均已帶去惟伊未奉本國駐京大臣之命指名飭令遷移如欲伊走須俟駐京大臣之信等語該洋人即係尼格拉之夥尼格拉既知照領事飭移則店內各夥自在其中該洋人藉詞延緩應即咨請外務部速行照會

法國駐京大臣轉飭該洋人麻行狄一律迅速移去等因前來本部查尼格

拉照約遷回一案前因

貴大臣面請展限至中歷十月十九日俾得清理賬目當經電知北洋大臣轉飭遵辦並函覆在案麻行狄係尼格拉之夥自應與尼格拉一同遷回相應照會

貴大臣轉飭尼格拉之夥麻行狄於十月十九日限內一律搬走爲要須至照會者

右照會法使呂

外務部照會義人布士果在山西娘子關開設酒鋪屢次毆辱華人並冒名定貨等情希即轉飭訊辦文

九月

爲照會事光緒三十一年八月三十日准北洋大臣咨稱據津海關道詳稱前蒙發下據正太鐵路局潘道稟義人布士果在娘子關開設酒鋪顯違約章並屢有行兇毆打華人等情當即照會義國領事致司第轉飭布士果迅速閉歇並勒令回津以符約章而免滋事等因去後旋准照覆內開昨接上

月二十九日來文以本國人布士果寓山西娘子關應卽飭令移回通商口岸一事本領事曾奉本國駐京公使諭本國人在中國內地旅居一層應候自行核辦是以須請轉詳外務部照會我國駐京公使妥商辦理等情查前據正太鐵路局潘道稟義國人布士果在娘子關違約開設酒鋪屢次毆辱華人並冒名公司洋員定買貨物簽付收條復硬搭料車及被管車洋人攔阻卽欲掏槍威嚇殊屬強橫不法當經札飭天津巡警局加派巡警並電山西巡撫轉飭平定州會同協擊解津交義國領事訊辦各在案據詳前情咨請外務部照會

義國駐京大臣迅飭領事遵辦等因相應照會

貴大臣查照迅飭領事遵照辦理可也須至照會者

右照會義使巴

謹按布士果奉擊之後開槍拒捕仍復脫逃經北洋大臣咨由外務部照會義公使轉飭拘擊訊辦詳見獄訟門控斷類

工巡局咨日商在京城復開小押已照准使館查禁文 六月

爲咨呈事案查京城禁止開設小押前經

貴部照會各國定限止當扣至本年五月初一日止一律歇業旋准步軍統領衙門五城察院並據內城各巡捕分局先後查報所轄地面舊有小押當局均已遵限閉歇業經據情咨報在案詎五月二十四日據分巡處查得八寶胡同日商林良茂原開小押門前忽又貼有報單於二十四日復行開市等情隨派捕至該新開良隆小押內押得破弓一張計押錢二吊文按九百作爲一吊其票內刊有買定某物字樣雖未書明月利期限顯係改立名目取巧漁利不獨違背定章且恐啓各國藉口當飭祝縉譯書元函告日本使館警部藤川孝吉立即嚴禁查究去後茲據覆稱林良茂私開小押實以禁止爲是已飭該商即日歇業等語據此理合咨呈

貴部查照存案可也須至咨呈者  
右咨外務部

工巡局咨日人在餘園開演影戲請照會日使飭禁文 十月

為咨呈事本年九月二十七日據總局繙譯委員呈據日本使館警部藤川  
孝吉函稱有日本人三戶重次郎擬在東四牌樓三條胡同餘園飯莊開演  
日俄戰爭活動影戲等情本部堂查餘園左近均係官宦宅第非貿易市場  
可比自德人馬甲地前在西城福祿軒開演影戲電機炸裂傷斃巡捕實屬  
非常危險曾經嚴禁有案本年德人施多穆屢請開演影戲俱未允准今三  
戶重次郎所請演戲事同一律礙難照准節經飭令總局繙譯委員函覆該  
警部藤川轉諭三戶勿在餘園開演詎三戶重次郎始終固執屢求藤川疊  
次來函代伊力求允許在餘園開演影戲曉諭不休事關本國權限地方公  
安斷難曲徇所請理合咨呈

至咨呈者  
右咨外務部

工巡局咨韓人開設妓館滋事請照飭勒令回國文 十月

爲咨呈事據分巡處申稱本月十八日午後三鐘據紮街巡捕潤祿帶同船板胡同裕順洋鞋鋪掌櫃人范敬山喊告范子平胡同開設妓館之韓國人尹茶立購鞋尙未付錢強行賒欠攜去及經攔阻反施拳打等情將范敬山並尹茶立一併帶到本處當派巡長詢問情由詎該韓人尹茶立不容范敬山申訴肆口惡罵巡捕攔勸又復向之辱詈且自脫卻外衣用拳兇毆范敬山經巡捕極力阻止始悻悻而去查該韓人尹茶立在本界開設妓館屢屢滋生事端絕非善類於本月十一日夜間以酒醉之故誣控武姓將伊妓女拐走在本處喧擾多時細詢實無其事業經取具該韓人安分甘結存案今又強賒洋鞋兇毆范敬山橫詈巡捕蠻橫行毫無顧忌若不申請設法從嚴約束殊於地方人民有害等情前來查韓人尹茶立不安本分屢次滋事曾經咨報有案茲又在外向范敬山強賒洋鞋橫暴兇毆經巡捕婉言相勸輒敢辱詈滋鬧實屬怙惡不悛有礙公安相應據情咨呈

貴部查察希卽照會韓朴署使嚴加約束驅逐回國勿任逗遛在京藉端滋事是爲至要須至咨呈者

右咨外務部

謹按此案經 外務部據情照會韓署使朴旋准函覆一俟查明卽行嚴懲以示罰誼等因

北洋大臣袁咨嗎啡藥針貽害甚鉅亟應申明條約禁止請轉飭總稅務司

查辦文 三月

爲咨呈事據津海關道梁敦彥詳稱案蒙憲台札開據京師大學堂直隸學生靳瀛旭等具稟請飭嚴禁售賣嗎啡藥針等情據此除批據稟已悉候行津海關道妥籌禁法具覆核奪等因印發外札道查照辦理計黏抄稟等因蒙此查莫啡鴉及刺入肌膚莫啡鴉之各針除醫治所需於進口時照則納稅外其餘無論由何國何地運來者均應一律禁止毫無歧視中國亦允禁止國內之鋪戶製煉莫啡鴉或製造此項之針以杜隱患條約均已載明自

應照辦當經職道函致新關署稅務司費安瑪查照  
飭認真查驗如實係各國醫士備用方准進口其餘  
等因前來復查嗎啡藥針貽害甚鉅亟應申明條約  
直隸藩司通飭各該地方官隨時嚴禁不准售賣外  
請轉咨

外務部查照飭知總稅務司轉行各關稅司認真遵  
莫啡鴉進口數目若干按月詳細報明各關道以便  
此除批示並分行外相應咨呈

貴部謹請查照飭知總稅務司轉行各關認真遵約  
啡鴉進口數目按月報明各關道以便稽核施行須  
右咨外務部

北洋大臣袁咨嗎啡藥針除醫士所用外餘仍一律

查照文 五月



爲咨呈事據津海關道梁敦彥詳稱現蒙憲台札准

外務部咨以飭據總稅務司覆稱奉札所敘莫啡鴉各節自應遵照辦理惟中英新約第十一款內只載明莫啡鴉一項並未提及製造之藥針且此項藥針雖爲華人喜用以刺進嗎啡之物而醫院中以此針治療各重症用項甚多未能與嗎啡一律禁止除通札各關稅務司即將各該口醫士運進之莫啡鴉按月將數目報由關道查核外備文鑒核咨覆查照等因札道遵照查酌妥議具覆以憑轉咨等因蒙此遵查莫啡鴉及用莫啡鴉各針除醫士所需應准報稅進口外其餘申明約章一律禁止業經詳請轉咨在案茲蒙前因伏查中英新約凡英國領有執照之醫生如運莫啡鴉進口應在本國領事署內具立切結實爲自用或爲某醫院專用且遇有英國藥鋪非有西醫藥單不得出售卽有藥單亦僅以些須小數出售如進口時無海關專單者一經查出應將其貨充公莫啡鴉一項立約時不爲不嚴雖英約未載明莫啡鴉所製各針一律禁止然細繹其意莫啡鴉進口立法甚嚴用莫啡鴉

各針亦不能令其任便販運進口實係包括在內又查中美新約第十六款內載美國允中國禁止莫啡鴉及刺入肌膚莫啡鴉之各針進口除爲醫治所必需者於進口時照則納稅此外無論何國何地運來者均應一律禁止毫無歧視中國亦允禁止國內之鋪戶製煉莫啡鴉或製造此項之針以杜隱患等語是此項藥針美約俱已載明英約自應照辦以免歧視但莫啡鴉及刺用莫啡鴉各針本係西醫所用之物現在中國風氣初開愚民無知往往因吸煙而用莫啡鴉針刺入肌膚其患無窮亟應再行申明約章一律禁止以全民命所有遵飭核議緣由理合詳覆查核轉咨

外務部飭知總稅務司仍照前詳轉飭各關稅務司查照約章遇有莫啡鴉及刺用莫啡鴉各針認真查驗如實係各國醫士所用確有憑証納稅後方准進口其餘一律嚴禁以符約章實爲公便等情到本大臣據此除批示外相應咨呈

貴部謹請查照轉飭總稅務司查照辦理須至咨呈者

右咨外務部

總稅務司赫申西醫所運嗎啡進口數目已飭各關按月報明各關道查核

文四月

爲申覆事案查莫啡鴉進口一事奉到本月初二日

鈞札內開光緒三十一年三月二十六日准北洋大臣咨稱據京師大學堂學生靳瀛旭稟請飭禁售賣嗎啡藥針等情查莫啡鴉及刺入肌膚莫啡鴉之各針醫治所需於進口時照則納稅外其餘無論由何國何地運來者均應一律禁止毫無歧視中國亦允禁止國內之鋪戶製煉莫啡鴉或製造此項之針以杜隱患當經札行津海關道函致新關稅務司查照辦理並咨會直隸藩司通飭各該地方官隨時嚴禁不准售賣外請飭知總稅司轉行各關稅司認真遵約查辦務將醫士所運莫啡鴉進口數目若干按月詳細報明各關道以便稽核等因前來本部查莫啡鴉及莫啡鴉所製之藥針爲害最烈曾經嚴禁在案並載入中英續議通商行船條約第十一款自應切實

遵辦以衛民生相應札行總稅務司轉飭各關稅司遵約認真查辦並將醫士所運莫啡鴉進口數目按月報明各關道以憑稽核爲要等因奉此查鈞札所敘莫啡鴉應如何辦理各節自係遵照新約辦理惟中英新約第十一款內只載明莫啡鴉一項並未提及製造之藥針且此項藥針雖爲華人喜用以刺進嗎啡之物而醫院中以此針治療各重症用項甚多未能與莫啡鴉一律禁止除通行札飭各關稅務司即將各該口醫士運進之莫啡鴉按月將數目報由關道查核外理合備文申覆  
貴部鑒核可也須至申覆者

右申外務部

總稅務司赫申嗎啡藥針已飭一律禁辦文

五月

爲申覆事案查禁止莫啡鴉進口一事奉到本年五月十九日

鈞札內開案查禁售嗎啡藥針一事前據總稅務司申覆各節當經本部咨覆北洋大臣去後茲准北洋大臣文稱據津海關道詳稱查中英新約凡英

國領有執照之醫生如運莫啡鴉進口應在本國領事署內具立切結實爲自用或爲某醫院專用且遇有英國藥鋪非有西醫藥單不得出售卽有藥單亦僅以此須小數出售如進口時經海關專單者一經查出應將其貨充公又查中美新約第十六款內載美國允中國禁止莫啡鴉及刺入肌膚莫啡鴉之各針進口除爲醫治所必需者於進口時照則納稅此外無論何國何地運來者均應一律禁止毫無歧視中國亦允禁止國內之鋪戶製煉莫啡鴉或製造此項之針以杜隱患是此項藥針美約俱已載明英約自應照辦以免歧視但莫啡鴉及刺用莫啡鴉各針本係西醫所用之物現在中國風氣初開愚民無知往往因吸煙而用莫啡鴉針刺入肌膚其患無窮亟應再行申明約章一律禁止以全民命應請咨部飭知總稅務司仍照前詳轉飭各關稅務司查照約章遇有莫啡鴉及刺用莫啡鴉各針認真查驗如實係各國醫士所用確有憑証納稅後方准進口其餘一律嚴禁以符約章等情咨呈轉飭辦理等因前來相應札行總稅務司查核轉飭各關稅務司遵

照辦理並申覆本部等因奉此既奉轉飭各關遵辦之文自當通飭各口一體遵照惟此事內有兩說一係關於善舉一係關於講解遵守約章若謂禁止莫啡鴉爲保全民命之善舉各國自無不樂從然樂從亦必有定章在前方能照辦而凡無此定章者必須添註於約內始得施行至於講解約章一節英國約章雖有禁莫啡鴉之條而未言及藥針美國約內雖有藥針卽與英國不相干涉與他國全無此條者更不相涉況美約雖有莫啡鴉與藥針一併禁止之條然其約內仍有一體均霑之語若他國未經允禁之前美國雖有此禁條仍可援均霑之義而不允禁也然此事究係善舉大約各國亦不肯出而阻止惟若欲阻止則儘可執講解約章定而不移之義而有所藉口也現奉前因除通飭遵辦外理合備文申覆

貴部鑒核可也須至申覆者

右申外務部

獄訟門 控斷類

刑部奏遵議上海會審公堂變通刑章摺 十二月

奏爲遵

旨速議具

奏事光緒三十一年十二月十四日軍機處片交本日奉

旨外務部呈遞周馥電據稱上海會審公堂擬變通刑章以期華洋輕重略均等語著刑部迅速議奏欽此抄錄原電交出到部查原電內稱上海會審公堂章程如案內全係華人歸華官審判毋庸領事干預近十餘年凡經工部局會提之華人領事派副領事於早堂陪審會審交涉之案何國原被卽由何國派員又華民犯罪俟會審判定後枷杖以下罪名由華員發落徒罪以上歸上海縣辦理此向來辦案之大概情形也本年奏定新章變通笞杖罪仿照外國罰金辦法如無力完納折爲作工謹當遵照辦理但中外情形不同貧民不名一錢無錢可罰工藝廠尙未開辦無工可作現時到案人犯擬分罪名爲五等一交差帶取保保後不再犯卽時省釋二公堂暫押取保三交縣

發本地保甲管束四答罪自十至五十暫押公堂十日至五十日仍准輕重量爲增減五杖罪按數改爲監禁如杖一百卽監禁百日情重者量加公堂向無牢獄有押所可容男犯百人女犯三十人西人因犯人日多別建牢以羈華犯現監禁五百餘人頗有連枷鐐銬等刑瘐死者不報華官殊不成事今欲自建一牢約估需五十萬金常年經費十餘萬金經費尙苦無着此時監禁之犯不能不暫借西牢應由獄員批明非兇惡及瘋病不加刑具一俟習藝工廠建成再遵照奏定章程辦理至女犯向押公堂今擬女犯罪輕者交親族或的保管束如拐帶誑騙之案訂明管押日期以十日至百日爲限又錢債案原被皆不跪審惟刑名案向華官前跪審但犯者尙未審實已罹熬審之刑殊覺不合如近日黎黃氏以官眷媼婦誣爲拐帶深堪憫惻竊以爲洋員陪審無論何犯到堂俱植立聽審俟罪名判定飭其跪聽判詞似較允當等因電由外務部呈遞欽奉

諭旨著臣部迅速議奏臣等竊維上海華洋雜處詞訟繁多凡緝捕拘禁各事辦



理稍或失宜皆足以貽口實而滋流弊其原訂會審公堂章程如案內全係華人歸華官審判一條固已劃明權限如果該公堂先事圖維創建牢獄並設立習藝工廠何致有婦女羈禁西牢之案至中外刑章不同彼寬此嚴徒來外人殘酷之譏馴至外人之待華民更加殘酷而不恤如此次黎黃氏被誣管押西牢蓋積漸使然也刑章爲法權所繫亟宜酌量變通俾輕重略均庶足以劑其平而善其後茲據該署督電稱笞杖改爲罰金惟貧民不名一錢無錢可罰工藝廠尙未開辦無工可作現時到案人犯擬分罪名爲五等臣等詳加酌核如差帶取保省釋並公堂暫押取保及交縣管束此三等尙屬周妥應如所議辦理惟笞罪改押公堂杖罪改爲監禁二等如按笞杖實數作爲押禁日期未免過重查奏定章程無力完納罰金折爲作工應罰金一兩折作工四日以次遞加至十五兩折作工六十日而止等因今該公堂尙未開辦罪犯習藝工廠擬請代以押禁自應按照原定折爲作工日期分別代以押禁以昭平允而歸劃一又所稱今欲自建一牢經費尙苦無着此

時監禁之犯不能不暫借西牢應由讞員批明非兇惡及瘋病不加刑具等語具見防維周摯該讞員務須切實遵辦仍令趕緊設法創辦習藝工廠俾得教養有資庶幾遷善更易該署督又稱女犯向押公堂擬將罪輕者交親族或的保管束如拐帶誑騙案訂明管押日期以十日及百日爲限等語所擬尙屬允協仍令照婦女贖罪新章分別辦理至洋員陪審無論何犯到堂俱植立聽審俟罪名判定飭其跪聽判詞亦係矜恤罪犯免罹熬審之苦尙屬可行惟既經准免長跪聽審則定案判詞亦應免其跪聽以歸一律總之上海爲通商大埠設立會審公堂歷有年所無論華洋案件總須持平辦理尤在委員得人方能保固法權至改良監獄及收犯習藝尤爲切要之圖未可恃有借禁西牢苟且補苴日久又滋糾葛應令該署督迅速飭屬興辦俟獄舍及工廠告成一律遵照奏定章程核辦以期整齊劃一如蒙  
俞允臣部卽行文該署督遵照辦理所有遵議變通上海會審公堂刑章緣由理合恭摺具陳伏乞

皇太后

皇上聖鑒謹

奏 光緒三十一年十二月二十日奉

旨依議欽此

黑龍江將軍程附奏通事詐贓殃民訊明正法片

九月

再光緒三十一年六月初八日據綏化廳通判善祐詳據餘慶街分防府經歷黃鈺詳送糧戶李萬春王福貴等八十餘家聯名控告通事王振山楊中山李功山等自本年二月以來時常帶領洋人在各村鎮按戶號糧勒價強買並藉勢搜翻防家鎗械指爲禁物訛詐錢財控案纍纍先後經黃鈺按名緝獲詳由綏化廳提集事主人犯同堂質訊職証確鑿審實詳請核辦前來伏查江省自庚子亂後不肖通事往往唆使洋兵下鄉誣陷良民恣意擾害甚至姦淫搶擄無所不爲上年春間因通事吳志肖等帶領俄兵搜搶江西大岡子屯春凌家財物訊實懲辦曾經奴才於光緒三十年七月十二日附

片奏明在案今獲犯通事王振山楊中山李功山等三犯既據訊供認詐贓殃民確有証據自未便稍事姑息遺害閭閻奴才比既批飭於訊明後就地正法俾昭炯戒而快人心除咨外務部查照外理合附片陳明伏乞

聖鑒謹

奏 光緒三十一年九月二十八日奉

硃批該部知道欽此

美使柔照會教員被辱一事已行令設法約束文 九月  
為照覆事本月十一日准

貴親王照會以准商部咨據上海復旦公學校董袁希濤等電稱美兵搭坐淞滬火車驅出先乘華人復且教員三人被辱請轉飭管帶武員約束並安定規條以免再有此等情事等因本大臣當已咨行上海美總領事官設法約束美國水陸兵丁一體遵照矣相應照覆  
貴親王查照可也須至照會者

右照會外務部

外務部照會韓民綁詐華民獲犯起贖請轉飭查辦文 七月  
爲照會事光緒三十一年六月二十八日准

盛京將軍文稱據著懷仁縣知縣詳稱該縣琴樂保民人蕭頂子攜洋四十元同王洛大出外買猪於本年二月十八日行至恆親保地方遇韓民鄭吉樹姜鳳善崔德山洪力喜崔正玉及朴姓金姓等將蕭頂子王洛大捉住誣指俄探將身上洋元悉數搜去綁縛勒詐洋一千元經鄉衆求說索洋二百元限期措款往贖旋經該縣拏獲鄭吉樹姜鳳善崔德山洪力喜等四人在各犯身畔搜出洋二十九元及時辰表洋礮等件訊供綁詐蕭頂子洋元屬實卽將搜出原贖二十九元飭令蕭頂子領回又供綁詐紅石砬子金生寶銀一錠重五十餘兩洋錢十四元時辰表四塊隨將起獲時辰表一塊發交金生具領犯仍收押查韓國邊界莠民屢次越界滋事此次該犯等輒敢綁詐華民得贖分用殊屬目無法紀等因相應照會

貴大臣查照轉達

貴國政府嚴飭邊界官員約束韓民不得再行潛越滋事爲要須至照會者

右照會韓署使朴

謹按此案旋准韓署使朴照覆業已報告該國政府分別查禁辦理

外務部照會義人布士果拒捕脫逃應仍會緝解津文

九月

爲照覆事光緒三十一年九月初四日准

照稱廝娘子關之義人布士果被拏巡警擅行放槍中傷數處本大臣不以爲然此係義人與他國人事件中國官員概無干預之權今山西鐵路有差洋人雖係中國雇用並非改籍等因查義人布士果私在娘子關開設酒鋪屢次毆辱華人並冒名公司洋員定買貨物簽付收條復硬搭料車拘槍威嚇管車之洋員殊屬不法業經本部將天津警局協拏解津緣由於本月初三日照會

貴大臣在案初六日復准北洋大臣文稱警局往拏布士果之時該洋人開

槍拒捕致巡警二人墜馬受傷該巡警因亦開槍傷其左髀脚踝遂得獲往  
經西醫療治傷痕甚輕交平定州交界之巡兵暫行看守該義人旋復潛逃  
等情本部復查不法洋人持械拒捕准由捕兵用兵器拏格以擊倒獲住爲  
限前准英國駐京大臣照覆經本衙門通飭各省在案該義人布士果犯法  
滋事復敢拒傷捕兵實屬異常兇橫其被該巡警開槍回擊致傷其左髀等  
處亦係咎由自取此次捕獲之後旋即乘間脫逃足見該洋人受傷甚輕將  
來如果獲案仍應擊解津領事治以拒捕加等之罪方足以示懲儆至  
來照謂係義人與他國人事事件華員無權干預一節該鐵路管車洋員既係  
中國雇用應與華員無異况該義人拒傷華捕未便任其遠颺除咨覆北洋  
大臣嚴行會緝外相應照覆  
貴大臣查照須至照會者

右照會義使巴

謹按布士果前在娘子關違禁開設酒房業經封閉原案詳見禁令

外務部照會布士果拒捕先行開槍仍應緝案治罪文 九月

爲照會事義人布士果拒捕脫逃一案本部已於本月初八日將應行緝辦緣由照覆

貴大臣在案十四日復准北洋大臣咨稱巡警往傳布士果行抵門首布士果越窗逃遁巡警呼令停步布士果開槍拒捕致巡警二名墜馬傷腿巡警向其兩旁開槍恐嚇布士果仍不停步當向其下部開槍傷其左腿脚踪遂得獲住當由西醫調治傷口甚輕三日卽能行動復於夜間脫逃追緝無踪查布士果在娘子關私開酒鋪毆辱華人已屬違約嗣又冒名欺騙拒捕脫逃義領事覆函袒庇將來獲案送究難望其秉公懲辦請照會

義國駐京大臣轉飭義領事於布士果獲案時照約治以拒捕之罪等因查義人布士果犯案拒捕現經北洋大臣飭查明確實係布士果先行開槍將來獲案自應治以拒捕之罪相應再行照會

貴大臣查照轉飭義領事照案懲辦是爲至要須至照會者



右照會義使巴

外務部照會義人佛爾內洛在石家莊毆傷華人一案應俟監禁期滿驅逐

回國文 九月

爲照會事光緒三十一年九月初九日准北洋大臣文稱義商佛爾內洛在石家莊洋酒店內網打華人蔡小驗有多傷並剪去辮髮一案經關道提驗屬實並將佛爾內洛擊交義領事訊問僅判令監禁四十五日且只繳堂費不給賠償殊屬輕縱况該犯前在孝感工次毆傷華人經駐漢漢領事審實判令押禁罰鍰驅逐出境今又在石家莊滋事尤屬怙惡不悛未便仍令在津居住復釀事端該犯監禁限滿卽應勒令回國不准再行來華以昭炯戒應請照會

義國駐京公使轉飭遵照等因相應照會

貴大臣查照轉飭該領事將佛爾內洛加重定擬並俟監禁滿日卽行驅逐回國俾昭公允而符約章須至照會者

## 右照會義使巴

謹按佛爾內洛違約在內地開設酒店一案前經 北洋大臣咨由

外務部照會該國公使業已勒令閉歇詳見禁令門

外務部照會義領事擅釋佛爾內洛仍請監禁驅逐文 九月

爲照會事本月十四日准北洋大臣咨稱津海關道現准駐津義領事教司第函稱佛爾內洛一案八月十九日函請將西人惠氏並華人蔡小一律懲辦因思別國商人現仍准在青島旅居照常貿易今佛爾內洛已懲責抵罪若與別國人異待殊屬無理本領事定於西十月八日華九月初十日即將佛爾內洛釋放囑其速返青島領回原店照舊營業應請飭令青島看守所貨之巡警俟佛爾內洛到日即行交還並請警戒該巡警等嗣後如無領事命令不得擅進外國人屋內移動各物如敢違犯定惟伊等及地方官是問等語查此案甫經義領事於八月二十日審實定擬監禁四十五日情罪是否允協業經咨請外務部照會

義國駐京大臣在案今義領事竟欲將屢次犯案兇橫之佛爾內洛於西十月八日未屆期滿卽行釋放且令仍赴不通商之內地貿易殊堪駭異理合咨請照會

義國駐京大臣嚴飭該領事將佛爾內洛按照定期監禁限滿後驅逐回國萬勿意存袒縱致違約章等因查佛爾內洛一案本部於九月十一日照請貴大臣轉飭該領事將佛爾內洛加重定擬並俟監禁滿日驅逐回國在案今據北洋大臣文稱該領事將佛爾內洛未屆期滿卽行釋放且令仍赴不通商之內地貿易實屬違約相應照會

貴大臣查照速行嚴飭該領事將佛爾內洛仍俟監禁期滿卽行驅逐回國以昭公允須至照會者

### 右照會義使巴

鐵路大臣盛咨洋監工哈松在豫省湯陰縣拷打平民詐贓勒索已飭總工

程司查明嚴辦文 四月

爲咨呈事准河南巡撫部院陳咨開案據河南按察司會同交涉局司道詳稱爲詳請咨明事竊查湯陰縣稟縣民程福昌呈控洋人哈松厨夫王鳳山等拷打平民詐贓勒索等情一案光緒三十一年二月初七日奉批據稟已悉此案既經該縣集訊明確王鳳山跟隨洋人服役竟敢聽從網毆無辜詐索分贓蘇敬亭身爲什長亦復隨同擅擊平民均屬罔顧法紀非從嚴懲辦不足以儆效尤所擬是否平允仰交涉局會同按察司營務處核議飭遵再查豫境鐵軌縱橫交涉日繁必須遇事持平方能相安無事似此訛賴良民拷打詐贓萬一激成事端誰執其咎洋人哈松雖經工司調回更換不可不嚴防將來應卽由司局敍具妥詳以憑咨請

外務部盛大臣查照轉飭約束以弭衅端此繳等因奉此查此案並據該縣稟稱卑縣前於上年十一月初七日據黃下扣村大戶程福昌李銀呈稱本月初五日午後有洋人哈松突率豫正營數人羣入程文德家內栽贓將程平仔架至洋房吊打伊等因程文德程平仔均係務農良民遂赴洋房具保

不料洋人厨夫王鳳山張姓不容分辯遽將李  
奈託隊長蘇敬亭調處許給王鳳山大錢一百  
錢五十千文給銀八十兩等情當查此案前據  
爲查緝旋聞哈松獲住程平仔一名遂令送縣  
府迨經面見哈松詰其因何縱容厨夫吊打平  
願將程平仔交出乃飭差往傳洋人又復將其  
仔投案請驗前來卑職提驗程平仔受傷屬實  
平仔程福昌李銀到案訊得王鳳山籍隸直隸  
哈松在北幹七段監工因遺失鐵輪一隻哈松  
十年十一月初五日哈松向什長蘇敬亭說赴  
亭見哈松攜有鐵板一片因其強橫未敢詰問  
家內獲住程平仔賴說程平仔偷竊鐵板喝令  
復令王鳳山張姓將程平仔吊打令其誣攀村

松又用開水向澆並用香火燒傷適程福昌李銀赴洋房具保哈松復喝令王鳳山等將李銀網打蘇敬亭在旁攔勸哈松直言非令賠贓不能釋放程福昌無奈情願賠錢一百五十千作爲了事哈松依允派王鳳山程福昌等至張濟謙糧食坊兌錢張濟謙付給現錢五十千紋銀八十兩由王鳳山等攜回交給哈松手收哈松分給王鳳山大錢五千文蘇敬亭分文未得案經訊明應卽擬結旋查洋人哈松已經工司調回更換所得銀錢無從著追其厨夫王鳳山擬請酌照不應重律杖八十並枷號一個月滿日疏枷重責遞籍管束所分贓錢五千文追給程福昌具領什長蘇敬亭擬請移營棍責革糧以示懲儆張濟謙兌給銀錢並非說事過付應毋庸議程平仔傷已平復案已訊結無干省釋當經取具各結附卷稟請鑒核示遵等情到局正在核辦間奉批前因違卽公同會核查王鳳山係洋人哈松厨夫竟敢將程平仔等先後網毆訛索分贓雖迫於哈松指使究屬不法蘇敬亭身爲什長應知法紀當洋人栽贓誣竊之時既不竭力阻止又復隨同擅擊以致滋生事端

雖訊無分受詐贓情事而其膽大妄爲不守營規實屬咎無可道該縣僅以杖枷責革未免情重法輕已由本臬司會同詳請將蘇敬亭王鳳山各予監禁三年限滿分別遞籍保釋在案至洋人哈松縱令厨夫等拷打平民詐贓訛索亦爲不法查比約第十九款華民有被比國人違例相欺比國官員亦應按律查拏究治又前准總理衙門咨嗣後如有外國流民或在內地搶劫民人銀錢由中國地方官派兵役捕拏就近交本國領事官懲辦等語今哈松拷打詐贓並用香火將程平仔燒傷居心殘忍殊與搶劫無異實屬有違約章雖經工司調回更換而攜贓遠颺逍遙事外尙不足以昭公允而儆效尤况豫省近來鐵軌縱橫洋人絡繹語言各異良莠不齊加以繙譯服役人等倚勢肆行恃符妄作萬一激成事端辦理遂多棘手必須預爲防範始足以茲已往而儆將來應請咨明

外務部盛大臣查照嗣後如有此等情事應轉飭蘆漢鐵路總局會同洋總工司按照約章從嚴懲辦藉資約束以弭釁端所有遵批會同核議緣由是

否有當理合詳請鑒核示遵等情到本部院據此查該洋人哈松縱令厨夫等拷打平民詐贓訛索實屬不法自應按照約章查拏究治况豫省鐵軌縱橫洋人工作往來不絕於道亟宜預爲防範該司局所請照約辦理自係爲嚴防將來起見除咨達

外務部查照外相應咨請查照嗣後如有此等情事應轉飭蘆漢鐵路總局會同洋總工司按照約章從嚴懲辦以免滋生事端望切施行等因准此查前因蘆漢鐵路華洋員司工匠人等屢有恃強滋擾欺侮平民情事曾經本大臣迭次飭令總公司參贊柯道與總工程司沙多認真查辦從嚴懲儆並由沙多酌定約束洋員章程六條聲明不准洋員侮辱華民逞兇滋事各等情通飭遵守有案乃此次七段監工洋人哈松竟敢詐贓勒索率領厨夫王鳳山什長蘇敬亭等羣入程文德家內栽贓將無辜平民程平仔扭赴洋房吊打受傷迨至程福昌李銀前往具保王鳳山等又將李銀網打訛索大錢一百五十千之多得贓分肥供証確鑿王鳳山蘇敬亭業照司詳加等監禁



而哈松僅以撤換了事實不足以昭情法之平應亟飭由總工程司沙多會同總公司參贊柯道切實查明務將哈松交案追贓照約嚴行懲處以後並卽設法將所用人役嚴加約束如再有前項情弊卽由地方官按律嚴辦以示懲儆除札飭總工程司沙多迅速嚴查辦理具覆外相應咨呈  
貴部謹請查照須至咨呈者

右咨外務部

奉天將軍趙咨韓國官民越界搶割四道溝民人葦塘請咨該國嚴行查辦  
文十一月

爲咨呈事案據安東縣呈稱該縣四道溝民人張世英等呈控韓人越界霸種葦塘當派現在卑署差遣熟習韓情之候選府經歷楊浴濤前往理論開導准其將未割禾稼趕緊收割完竣不得再行侵割華民蘆葦明年亦不得再到此地強種該韓民朴尙烈等二十一人均已允從於光緒三十一年八月間寫立字據交楊委員帶回茲又據張世英等迭次呈稱本年九月間義

州韓官申姓帶同外兵身穿日本服式並又率領多人屢到伊等所種葦塘搶割蘆葦網載而去伊等恐滋事端未攔阻請核示等情當經該縣據情照會義州郡守衙門嚴行查禁並令楊浴濤前往面陳一切現據楊浴濤回稱據義州郡守面告所割蘆葦係奉伊國政府文牘非伊擅自私割等語伏思該處葦塘係張世英等數十年之恆產歷年交納課稅衣食之源全賴於此今被韓國官民憑空霸佔復將所種蘆葦屢次搶割若不澈底查究華民忍無可忍勢必激成事端如僅該縣文函往來而韓官蠻不說理斷難理結等情據此查此案韓人越界霸種葦塘本年准其收割已屬和平辦理乃韓官反又率人搶割張世英等所種蘆葦尤非情理誠恐民忿難遏易致激成事端應請

大部咨商出使韓國大臣照會韓國政務處嚴行禁止速將割去蘆葦如數交還以安民心而全交誼除分行外相應咨行爲此咨呈

大部謹請查照施行須至咨呈者

右咨外務部

謹按此案旋經 外務部抄錄原文札行駐韓代辦錢參贊照會該國  
外部嚴行追償

獄訟門 命盜錢債類

北洋大臣袁等會奏船戶于志友等推淹德法俄官兵三命審明情形按律

定擬摺 四月

奏爲審明在戰地封禁洋面推淹外國官兵連斃三命重犯按律定擬請  
旨施行恭摺會陳仰祈

聖鑒事竊據東海關道何彥昇稟稱光緒三十年八月准煙台德國領事連梓函  
稱該國派往旅順觀戰之都司吉利根海慕貝於七月初七日在旅順口附  
搭民船往山海關迄無下落又於十月准法國礮船主羅該函稱法水師武  
員古謂威樂同日由旅順搭船動身至今尙無查處各等情該領事等各奉  
其本國提督之命懸立賞格請爲訪查經該道分飭查探均無消息旋於去

年十一月准駐煙法領事業國麟函稱法武員之妻言其夫身帶有金指環三枚黑金時辰表一枚詳敘式樣以爲尋覓證據同時德領事又函送水師提督加添語言之賞格請飭屬周知均經通飭遵照嗣於十二月間先後接准德法領事來函現與法國礮船主羅該向煙台美商開治洋行美國人堪希詢知二武員從旅順起程時係由俄人施美門交舳板舵工于志田載送出口于志田回煙持施美門信向堪希取洋銀八十元確有證據堪希密令雇工張麻仔於十二月二十六日在煙台街上撞遇船夥張紀伯當卽拘獲送由德法兩領事函交該道看管並偵報于志田係掖縣朱杲村人現已回家請飭密拏經該道將張紀伯飭發管押並飭據掖縣拏獲于志田解煙訊係在家耕種當有于志田之胞弟于志友聞其胞兄于志田被拏投案供認向以駕船爲業卽以兄名于志田爲名現名于志友所犯之案伊胞兄實不知情願赴煙質訊求將胞兄省釋並呈交贓物小銅香爐二個海狗皮統一件經該縣押解到煙該道親提鞠訊據于志友供稱年三十歲上年二月間

爲開治洋行雇用幫同張麻仔等駕駛大舢板裝運貨物赴旅順多次七月初間船到旅順口施美門囑通事俄人邊金告說有兩洋人坐伊舢板到山海關伊因山海關海程不熟言明開赴煙台給船價洋銀一百元先付二十元下欠八十元施美門給伊信件囑到烟台開治洋行取錢其時舢板泊在楊家屯見兩洋人帶一跟役像似俄兵同在舢板守候因天已晚伊同船夥張紀伯李長發于香亭劉得勝等開船行至老鐵山洋面風雨大作伊等要下錨停船洋人不允伊等不諳洋語彼此用手比勢爭說多時洋人怒喝開槍兩響伊等避過洋人又用小刀割斷繩纜逼令開船伊等勉從夜間風浪更大船行不前翌日風浪仍急兩洋人自看羅鏡指東東行指西西行如不聽從便要開槍又用木柴亂打風浪一占未息行至下午仍在老鐵山洋面維時兩洋人酒醉臥在船杆之上俄兵在艙內睡熟伊等畏洋人槍轟棒打互相商量將兩洋人推入海中伊等聞聲驚起被李長發架出艙面亦推入海中伊在後艙看舵未及動手俄兵遺下外衣並洋槍鋼表于香亭等遂將

洋人兩個木箱劈開內有小金錢俄銀帖金戒指洋衣服像片紙張等物除將金邊衣服像片紙張及劈壞木箱均棄入海外餘物俵分伊分得金戒指二個小金串一個在煙台匯記當舖當錢使用當票送與孤山盧玉桂香爐皮統現已繳案同夥在逃之于香亭係文登縣人不知何往李長發萊陽縣人劉得勝錦州人聞尙在青島等語提訊張紀伯供係榮城縣人餘與于志友所供脗合當飭役赴匯記當舖細查賬簿上年八月初四日有于姓將金戒指二個金串一個當錢三吊五百文至二十三日有不識姓名人持票贖去一面派差持函執批赴青島德官署請協緝逸犯李長發于香亭劉得勝等其案內要証開治洋行管事王丕謨雇工張鴻勛張鴻三細嶽王開田先後由掖縣棲霞縣暨開治洋行陸續解交到案並於本年正月十七日二十八日二月初六日三次訂約德領事連梓法領事業國麟俄領事體德滿同至署聽審兼有德都司吉利根海慕貝之胞弟同來聽審開治行東美人堪希俄人施美門通事俄人邊金均經傳到與于志友當面質証德法領事各

帶華文繙譯在旁照錄供詞堪希施美門邊金各當堂親寫簽名証狀聲明  
認于志友係施美門等囑令駕駛舢板承裝德國法國水師武員伊等曾  
交給信函付給工價等語証狀三紙存案本年二月經萊陽縣協同駐膠澳  
德員將夥犯李長發緝獲提犯隔別鞫訊所供情形相同起獲之贓係二  
武員之物其爲同夥兇犯無疑各領事等均謂于志友等既在內地破案應  
由中國按律治罪逸犯于香亭劉得勝仍懸賞勒緝俟緝獲到案另行擬辦  
查于志友身充舵工係一船之主當張紀伯等商將洋人推墜海中之時如  
果一言阻止李長發等亦何敢猝然動手事後依分財物于志友得贓獨多  
不得謂非首犯張紀伯慫恿起謀李長發幫同動手推墜洋官揪扭俄兵連  
淹三命分使贓物實屬同惡相濟法無可貸惟照例解勘徒多轉折事關交  
涉似未便過拘文法可否從權辦理咨商外務部刑部奏明請

旨將現獲之于志友張紀伯李長發三犯卽予處決稟請察奪等情前來臣等查  
此案以人命重情關係交涉當經臣世凱先行開錄全案供招咨請外務部

核辦旋准咨覆業經抄錄原咨片送刑部核覆查例載船戶圖財害命爲害行旅照強盜得財不分首從律皆斬爲首之犯仍加梟示等語此案于志友等在封禁洋面駕駛舢板將搭船之洋員俄兵三人推入海內溺斃後劈開行李木箱劫取銀表金器等物俵分雖據供得財在殺人之後與圖財在先者稍覺有間惟以船戶慘斃搭客三命劫得多贓迹其兇惡情形實與強盜殺人無異若不從嚴懲辦不足以昭警戒自應將該犯等照強盜得財不分首從問擬于志友身充舵工係一船之主應如該省原擬以爲首論仍照例加擬梟示請轉咨奏明辦理片由外務部咨行核辦等因臣等查本年三月二十日欽奉

上諭嗣後凡死罪至斬決而止所有現行律例內凌遲斬梟各條均改爲斬決其斬決各條均改爲絞決等因欽此刑部核定于志友等罪名尙在三月二十日以前自應按舊例問擬現既奉

諭旨將律例內重刑變通酌改自應欽遵辦理擬將于志友一犯由斬梟改爲斬



決張紀伯李長發二犯由斬決改爲絞決以仰副

朝廷法外施仁至意除飭嚴緝逸犯于香亭劉得勝務獲究辦外所有審明在戰地封禁洋面推淹外國官兵連斃三命重犯按律定擬緣由謹合詞恭摺具陳請

旨施行伏乞

皇太后

皇上聖鑒訓示謹

奏 光緒三十一年四月初二日奉

硃批該部速議具奏欽此

謹按此案旋經刑部議覆具奏四月十四日奉

旨于志友著卽處斬張紀伯李長發俱著卽處絞餘依議欽此

北洋大臣袁附奏船戶于志友等推淹德法俄官兵一案請分別處決並緝

逃犯片 十二月

再查前准署山東撫臣楊士驥電稱據東海關道何彥昇面稟于志友張紀伯李長發推斃德法武員俄兵三命一案承准部覆奉

旨于志友著卽處斬張紀伯李長發俱著卽處絞等因欽此卽應定期行刑惟據法領事函請從緩候與逃犯劉得勝于香亭質証祇可暫緩行刑以免另生枝節臣於本年六月初二日電請外務部代奏初四日接軍機處電奉

旨刑部知道欽此當經咨行欽遵在案茲復准署山東撫臣楊士驥來電轉據東海關道蔡匯滄電稟以准德領事函詢于志友等緩決是否因有緣故該道函准法領事覆稱奉其駐使札應允行刑但須與監督訂明追比逃犯等語請奏明處決等因前來臣查該犯于志友張紀伯李長發本係奉

旨處決之犯前因法領事以逃犯未獲尙須質証是以暫緩行刑現在外人既無間言應請將該三犯卽行分別處決以昭炯戒除仍飭嚴緝逃犯劉得勝等務獲究辦並分咨外務部刑部查照外理合會同署山東撫臣楊士驥附片具陳伏乞

聖鑒訓示謹

奏 光緒三十一年十二月十四日奉

硃批外務部刑部知道欽此

日使內田照會潮汕鐵路日工被戕一案請迅飭議結文

正月

爲照會事前據駐廈門領事稟稱廣東省潮州府澄海縣所屬地方亂民將潮汕鐵路公司所雇日本工匠二名戕斃並將日本工匠寓所焚燬仍意欲搶劫工料搗毀已成工廠等情當經由松井署理大臣於一月二十三日第九號公文以及一月二十六日函照請

貴部迅卽電飭地方官妥爲設法保護日本人並將兇犯嚴緝懲辦等因旋准光緒三十年十二月二十四日

照覆內稱准兩廣督撫電覆云云等因在案前已特派駐廈門本國領事前往將此案會核辦理現在該領事遵照本國外務部大臣訓條向地方官索辦條款開列於左

一所有亂民務須從速嚴行懲辦但拏獲兇犯行刑時應派日本官員到場會同監察

二因此次滋擾其責無旁貸之地方各官均須予以參處

三所有日本人於其身命財產所受虧損務須秉公補償

四所有關乎路工事宜所受虧損務須補償

五因此次滋擾華民所受虧損亦當予以賠補

六爲防日後再肇事端起見將嗣後再有阻碍路工或擾害在工各項人等情事卽當從嚴拏辦緣由由地方官一體出示曉諭一面仍須由該省督撫飭令各該地方官等將一切路工以及在工各項人等妥加保護

上開各節內其第一條懲辦亂民一節卽如

貴部照覆所開業經由該省督撫飭令地方官予限十日緝捕首要各犯因由該領事再請地方官自日歷二月初二日卽華歷十二月二十八日起五日以內務須緝捕首犯並向地方官告明第二款將地方官參處一節雖准

外務部照覆內稱澄海縣杜夔元摘去頂戴並記大過三次等語惟似此僅予泛常處分不足以蔽其辜當另行酌加嚴處至第三第四第五各條應索賠補之款俟妥細查明再行知會惟於中國政府須先允認賠補爲要且按照目下情形而論接辦路工固屬難行無如果行停止路工則於我諸多窒礙卽在中國亦徒增賠償之數何若按照第六條所開辦法首先辦理俾得有所保護以便立即接辦倘於各該地方官並不妥爲設法保護祇得由我自行設法防護亦未可必爲特預先聲明等情乃該地方官等於所索各節延不允覆如何辦法深恐案難速結本大臣現奉本國政府訓條應照請貴王大臣查照電飭該省督撫先行允認所索各節宗旨俾便將此案迅速辦結是爲至盼須至照會者

右照會外務部

外務部照覆潮汕鐵路日工被戕一事業由公司議結文 正月  
爲照覆事光緒三十一年正月十九日接准

來照以潮汕鐵路日工被戕一事將來照電達本國政府現准電訓此次照覆各節斷難允認本大臣茲遵本國政府訓條仍持定前次所索辦法請電飭各該地方官先行允認以期迅速辦結等因此案現准商部咨覆據張京卿電稱卹償兩款業經與日商商由公司共賠銀二十一萬元日商現已甘允了事等語查卹償兩款既經該公司與日商定明共二十一萬元日商甘允了事所有卹償各款應卽作爲了結除訊辦各犯及該處地方能否卽日開工應俟粵督覆到再行知照外相應照覆

貴大臣查照卽希轉達

貴國政府可也須至照會者

右照會日使內田

外務部照會潮汕鐵路業經照常開工前案作爲了結文

二月

爲照會事案查潮汕鐵路一案前經本部將懲辦兇犯各節照會

貴大臣並電行粵督轉飭地方官於該公司照常開工後加意防範切實保

護路工暨日本工人在案茲准粵督電覆已飭各地方官加意妥爲保護復准商部咨稱接張京卿來電潮汕路事已結業經開工各等因前來查潮汕鐵路現已照常開工並由地方官妥爲保護所有前案應卽作爲了結相應照會

貴大臣查照卽希轉達

貴國政府可也須至照會者

右照會日使內田

謹按此案旋由日使內田照覆遵照來文報告政府作爲議結云

商約大臣盛咨俄巡艦火夫斧斃周生有一案俄員忽減等治罪應將原案

咨送駐使商辦文

正月

爲咨呈事竊照俄國阿思科爾巡洋艦頭等火夫特蘭提阿基夫斧斃周生有一案本月與俄國駐滬總領事會議案情奉大臣查明阿基夫行兇斧斃毫不相干一無辜過路之人實屬非常兇橫自應按照俄國刑律第一千四

百五十八款科罪奪去一切利益罰苦工監禁八年此條在俄國承審官判詞亦已聲明惟判詞忽又減等治罪祇按輕忽定擬奪去一切利益罰作苦工監禁四年本大臣查阿基夫無故砍斃路人如此強暴若僅以輕忽二字減等定擬殊不公道自應檢齊案件咨送出使俄國大臣咨照俄國外部轉咨海部覆加核辦仍照俄國承審官原議監禁八年治罪俾昭平允除照會俄國駐滬總領事官查照外相應咨呈

貴部謹請查照須至咨呈者  
右咨外務部

北洋大臣袁咨濮喇有佛爾內洛兩案請飭秉公辦理文

八月

爲咨呈事據津海關道梁敦彥稟稱竊維駐津義國領事教司第平日於尋常交涉事宜尙能循照約章和衷商辦乃近日於重大之案亦復視若尋常甚至意存徇庇如蘆漢鐵路監工濮喇有踢傷華民王二元身死逃至天津蒙憲台札飭照請審辦該領事初則謂此案應歸漢口領事辦理迨准漢口



領事移歸該領事審究函知到道甫及旬餘輒致函擅定十日之限聲稱十日外人証不來即將濮喇有解回本國夫河南距津千有餘里一切人証斷非三五日所能趕到該領事豈有不知明係故意強所難行以爲縱放濮喇有地步業經職道切實駁覆此一事也又如佛爾內洛在石家莊違約開店逞兇毆人迭經職道奉飭照飭收歇而該領事悍然不顧以致佛爾內洛恃符膽大又復兇毆華人蔡小重傷職道照會嚴辦而該領事覆函猶復強詞預爲狡卸此又一事也夫以濮喇有之踢斃人命佛爾內洛之迭傷華人兇狠情形商民交憤乃該領事輕視若此竟致任意推諉不遵約章夫辦理交涉全以條約爲定衡若舍定約而不遵彼此憑何辦事尤恐徇縱不平華民憤激之餘另生枝節星火涓流不得不預防其漸職道責專交涉職守所在民命所關何敢安於緘默擬請憲台查核咨請

外務部照會義國公使轉飭該領事務將以上兩案按約審辦究治以昭公允而期相安是否有當理合抄錄兩案往覆稿件清摺稟請俯賜查核訓示

實爲公便等情到本大臣據此除批示外相應咨呈

貴部謹請查照照會義國公使轉飭該領事將以上兩案按約辦理施行須至咨呈者

右咨外務部

謹按義人佛爾內洛前在石家莊內地違禁開設酒店業經勒令閉歇  
原案參見禁令門及獄訟門控斷類

北洋大臣袁咨義人濮喇有行兇一案請咨駐義大臣就商義政府從重治

罪文 九月

爲咨呈事據津海關道梁敦彥詳稱現蒙憲台札開光緒三十一年八月初九日准

外務部函開義人濮喇有踢傷王二元身死一案准電稱義領事函稱該領事無權判此行兇大罪訊供後須將卷宗寄回本國審辦等語查與條約不符請照會義使飭領事在津審辦等因查本年春夏間雲南蒙自有德義

兩國洋人毆斃華人重案該使等均以領事實有審案滿權惟故殺重案應由該領審明後移交本國按察院辦理不能就地辦結係該國律例如此迭經本部辯論該使堅執不移且謂兇犯解回本國審辦時中國可知照駐彼使臣派員觀審以昭公允本部業經照准在案茲漢喇有案情事相同若照歌電照會該使核與滇案不符徒煩爭論正在辦理間准該使照稱關道覆教領事信函大爲失禮又准本月初六日來咨抄錄漢喇有原案來往函件各等因除照覆外茲將本部來往照會錄送冰案並希核覆爲要等因到本大臣准此合行札飭札到該道即便查照核辦具覆此札計抄單等因蒙此遵查此案前准義領事函限令河南人証十日到津逾限不到即將兇犯解回本國等語職道當以關道與領事乃係同品勒限辦事非平等之官所應言且河南遠隔千里原告又係女流斷非三五日所能趕到漢喇有踢斃人命情節重大若不候質訊解回本國尤爲無此辦法是以不得不嚴詞峻拒嗣准該領事將原函送還聲稱未便接閱維時河南人証業已到津該領事

既未將濮喇有起解函雖未收事已默許當卽函覆該領事允將前函作廢在案辦理似無不合或因互相繙譯致失言者本意以致誤會亦未可知至職道所以力爭務將濮喇有在津審辦者實因條約載明有外國人在中國行爲不法情事應就近送交領事懲辦之語同治三年美人麥介利殺傷船主身死一案同治八年英人卓爾哲槍傷華人王阿然身死一案均係在中國就地審辦成案具在民命攸關故未敢稍形遷就茲奉前因本年春夏間蒙自地方洋人毆斃華人之案既經各駐使照會

外務部准將兇犯解回本國審訊則濮喇有所犯情罪相同若援照遠年成案請仍將兇犯卽在中國審辦值此時局斷難就我範圍誠如外務部所諭徒煩爭論惟有仰懇轉咨

外務部知照駐義許大臣就近會商義政府務將濮喇有從重治罪以重人命而儆效尤並請分咨湖廣督憲河南撫憲盛大臣一併查照理合具文詳請查核批示祇遵等情到本大臣據此除批示並咨行外相應咨呈

貴部謹請查照行知駐義許大臣就近會商義政府將濫喇有從重治罪以重人命而儆效尤望切施行須至咨呈者

右咨外務部

奉天將軍等咨土耳其人沙喜奴里希臘人木石亞被屈得信等圖財害命

一案業經審明正法文

正月

為咨呈事光緒三十年十一月十五日承准

貴部咨覆洋商土耳其人沙喜奴里希臘人木石亞在英守堡被店主屈得禮等圖財害命經已斃復蘇之通事王玉臣告經石灰廠俄員將兇犯郭成義屈得信拏獲訊據供認聽從糾邀同衆謀害得贓分劈不諱並經俄武廓米薩爾幫辦司弼嗣會審簽字一案內開本部查土耳其希臘皆無約之國該洋商私自貿易又在戰地中國地方官自不能認保護至此案獲犯訊供既與俄員會審簽字將來追獲原贓可交俄員領給如逸犯及贓不獲亦不認賠應卽照來咨所擬辦法預行聲明立案該犯郭成義屈得信供認聽糾

圖財害命不諱罪無可逭應卽行正法仍飭嚴追贓款並嚴拏在逃之屈得禮等務獲懲辦是爲切要相應咨行貴將軍查照辦理可也等因承准此遵卽查照

大咨一面照會俄武廓米薩爾聲明各節一面札飭興仁縣監提該犯郭成義屈得信二名驗明正身綁赴市曹處決並先期知會俄武廓米薩爾派員看視仍飭嚴追贓款暨嚴拏在逃之屈得禮等務獲詳辦去後茲據著興仁縣知縣王作賓詳稱遵於十一月二十八日監提該犯郭成義屈得信二名驗明正身綁赴市曹斬決並由俄武廓米薩爾先期遣派俄員閻廓福連車福安得列三員同赴法場看視正法各等情詳送供摺前來除批示外理合抄錄供摺咨呈

貴部請煩鑒照須至咨呈者

右咨外務部

豫撫陳咨鐵路包工義人保納被盜一案現已擬結文 十一月

爲咨呈事光緒三十一年十月十四日據按察司交涉局會詳稱案蒙轉准外務部咨以准義巴使照稱洋包工保納在淇縣被傷一事已將原案譯送羅馬查閱經地方官辦理此案自應致謝惟陳青雲張安明罪不止於滿杖責發遞允保釋似不可解應請致意並將逸犯唐黑林飭緝務獲懲辦等因並抄錄來往照會一紙咨行到局蒙此本司亦奉札同前由遵查此案前經飭據營縣陸續稟獲盜犯陳青雲張安明高滿場趙楷順牛成法五名提省發審訊明高滿場趙楷順牛成法夥同格斃之侯富成在逃之唐黑林並不識姓名三人行劫包工洋人保納公所首犯侯富成將保納肅傷未經得贓屬實質之陳青雲張安明均係事先被誘臨時畏懼潛逃並未同行上盜牛成法於訊明後旋在省監病故當以高滿場趙楷順罪止擬軍因另有供出在修武縣境強劫得贓拒捕傷人一案情節較重隨經歸入彼案從重擬辦陳青雲張安明例應滿杖亦卽發回淇縣折責保釋並將審擬情形先後詳咨照會在案茲奉前因本司局等細繹義使來照似以陳青雲等二犯發落

較輕殊不知原辦係由縣而府而省逐層查訊推求至再案無遁飾始行按例定擬未嘗稍予寬縱現已擬結本可毋庸另議惟奉刑部奏准通行新章凡竊盜問擬笞杖者均應改擬工作收所習藝今陳青雲等既例應滿杖自應飭縣將該犯等卽行提案照章收入習藝所內責令工作一年俟限滿察看能否悔過再行酌核辦理期於重懲之中仍寓覈實之意一面並飭勒緝逸犯唐黑林等務獲究辦總期有犯必獲有獲必懲以除強暴而安良善除由局札飭淇縣遵照辦理外所有擬議緣由是否允協擬合具文會詳核咨等情到本部院據此查該司局擬議各節尙屬允協除批飭遵照外相應據情咨呈爲此咨呈

貴部請煩查照施行須至咨呈者

右咨外務部

鄂督張咨漢口德商措欠華商貨銀一案業經議結文 二月

爲咨呈德商措欠華商貨銀辦結情形事據署湖北漢黃德道江漢關監督



桑寶詳稱奉札准

外務部咨開光緒三十年十二月初五日准德穆使照稱漢口德商與華商齟齬一節接准函送湖廣總督電稱在案查該督電內有數條與漢口本國領事聲稱各節不相符合據鄂督稱華商向洋行索買辦等收買而未付價之貨錢時洋行人等棍毆一節本大臣未聞有此滋事倘洋行人實有其事必僅爲以棍保身起見按該貨物德商業經付價何能令其重複再付或還貨與中國賣主而德商等仍願開議認賠華商此明係格外施送不得勉強故襄助此舉先應將責任歸華官並華商幫該督又云德商疑爲華商霸阻停買一節查此非一二小販乃係所有漢口華商幫先向禮和瑞記兩行停買後張貼告白內稱所有與此二德商交易各洋行一律絕交等語如賜將以上更正之處轉達鄂督實深感謝並請轉致鄂督德國官商既如此通融辦理該督亦須盡心竭力相助和平了結免使漢口商務再受損傷等因前來相應咨行貴督查照可也等因到本部堂准此查此案前准

外務部咨當經抄錄該關道暨夏口廳馮丞覆電咨覆在案准咨前因合就札行該關道即便遵照督飭夏口廳迅將此案妥速辦理完結詳請核咨等因奉此查上年十月初間迭據漢鎮糧食棉花山貨牛皮廣福油藤等幫商人永昌乾等控告德商禮和瑞記兩洋行所買貨物共計價銀十四萬八千八百餘兩因禮和買辦韓登堂身故瑞記買辦韓梅卿逃走該兩洋行指不給價並據各錢號以與兩洋行往來及畢永豐等另款共計欠銀十萬八千六百七十餘兩亦不償還紛紛稟請照追均經職道申明約章分別照會德領事碩爾資諭飭各該洋行兌銀給領以昭信實一面批飭夏口廳緝拏韓梅卿務獲究追旋據該華商等控奉憲台批飭又經照催並飭派前任夏口廳馮丞啓鈞商務局提調張守廣廳租界委員胡牧得立屢次晤商碩領事飭令該洋行趕緊籌還接准碩領事照覆以各幫係與買辦交接買賣不能向禮和瑞記索要惟該洋行等後來還要與華商生意往來想出和平了結辦法擬以後不用買辦一直與華商交易扣出用錢按年抵還各債主欠項

並由馮丞等與該洋商等商議先在銀行借銀付還華商將來即以扣存用錢撥還銀行各華商但求目下銀有歸給亦肯通融應允無如該洋行旋議旋翻各華商因鉅款無着以致情急往索爭執齟齬私擬告白互相申戒職道以此事市面商務大有關係節經督飭馮丞等妥爲開導所有欠款聽候官爲商辦該商等不得自向索討及把持生事致貽口實嗣商經碩領事飭令各該洋商在於每年所購出口貨物內價值一兩者提銀六釐二毫五絲卽每萬兩提銀六十二兩五錢以三年爲限限內所提銀兩湊散歸整彌補各華商欠項惟時值年關銀根緊迫該商等需款甚亟議定由洋商息借洋款四萬兩八幫紳商繕立借票向各號典息借華款六萬兩共湊成十萬兩先行分給以濟急需所有息借銀兩將來本利均俟該兩洋行購貨行用項下提有成數陸續分還待借項還清再歸各華商分攤欠款所借華款商借商還官爲維持如此變通辦理庶各華商被倒之款年內可取償一半市面不致搖動地方可期安謐稟奉憲台批飭照辦職道督飭馮丞等與德國碩

領事暨梅副領事議立合同彼此簽字蓋印一面將籌借銀十萬兩交存德華銀行由官按照各商被倒銀數分別等次秉公酌還計行幫貨款共銀十二萬七千八百七十一兩付現銀六萬二千零三十八兩號幫貨款共銀二萬一千兩付現銀八千八百二十兩錢莊共銀三萬六千二百兩付現銀五千四百三十兩另款銀四千九百兩付現銀四百九十兩取贖畢永豐史致容代押禮和買辦韓登堂置買發記公司房地契據並畢永豐欠款共銀六萬七千五百七十一兩付現銀二萬三千二百二十二兩以上各項已於上年十二月二十七日由各商出具領狀分赴銀行領取歸款其餘銀兩俟禮和瑞記所提行用銀兩歸給借項之後再將餘款分別攤還案經議結嗣後各該華商仍應與該兩洋行照舊往來和平交易以重商務而敦睦誼職道現在交卸在卽案內未盡事宜除批飭夏口廳隨時妥爲辦理外所有此案業已議結緣由理合具文詳請查核咨覆

外務部查照等情到本部堂據此相應咨呈爲此咨呈

貴部謹請查照施行須至咨呈者

右咨外務部

獄訟門 變捕務類

外務部照會德國兵船助勦海盜與約不符無庸干預文 二月

爲照覆事本年二月二十五日准

照稱本國特頒章程所有管帶德國兵船各官對中國海盜如何辦法一節按此項章程內與咸豐十一年間本國與貴國定立通商行船條約第三十三款相符如中國官員己力不足勦滅海盜則令管帶德國兵船各官相幫等因本部查原約第三十三款內開凡布國暨德意志通商稅務公會和約各國船隻在中國洋面被洋盜打劫地方官一經聞報卽應設法查拏照例治罪所劫贖物無論在何處搜獲及如何情形均繳送領事官轉給事主收領倘承緝之官或不能獲盜或不能全起贖物照中國例處分但不能賠償贖物等語是該款所載並無中國官員己力不足勦滅海盜令德國兵船各

官相幫之意

貴國所定章程顯與條約不符斷難允認至緝捕海盜係中國自有之權卽爲地方官應辦之事仍應按照原約自行設法盡力辦理他國兵船各官無庸干預相應照覆

貴大臣查照可也須至照覆者

右照會德使穆

德使穆照覆德船助剿海盜並非干預主權節略 四月

德國兵船在中國海面對海盜如何辦理一節本大臣前於本年二月二十五日照送本國

大皇帝批准章程飭令管帶本國兵船各官相助華官撲滅海盜以靖其風並或代華官自己辦理等因在案嗣於二月二十九日接准覆文本大臣展閱之餘曷勝詫異查閱

覆文知

慶親王似以該章有干預中國自主之權而此等意見本國政府絲毫無之閱此章程即可悉特令德國兵船僅僅如中國官員求助或壓制充斥之海盜華官已力不足始可辦理本國

大皇帝頒此章程實出厚情誠不解中國政府如何誤會且此章之意係令本國兵船助滅兇惡海盜藉以保護無力自保之海船推布仁人之心與其船戶性命得慶更生商業不被搶奪轉不如袖手旁觀見死不救之爲得乎且貴部必知數年來英國兵船先有章程其意與現在本國所出章程相同而中國政府從來並無絲毫不擇因何再遇此章同一事而相待有厚薄輕重之不同此等顯係兩般看待本大臣前曾屢向中國政府申辨矣本大臣稔知中國政府如能詳細查閱此章則必能明係良法美意並足以挽回慶親王來文內所露之責備轉似德國欲干預中國自主之權似此責備本大臣不免微覺詫異也

右照會外務部

外務部照會法國官兵被巡捕擾及一事因恐壅塞道路現擬兵隊經過街道一律靠左以利交通文十一月  
爲照覆事本月十三日接准

照稱正陽門外巡捕擾及法國官兵一事當經本部轉行巡警部查明見覆去後茲准覆稱查該巡兵因法國馬隊行走路中恐其壅塞道路有礙行人現由本部擬定凡有兵隊經過街道均應一律靠左以利交通請照會各國駐京大臣轉飭軍營一律遵守並由本部飭知內外城監督暨協巡隊統領嗣後遇有各國官兵經過街道各巡捕巡兵務須以禮接待勿得稍涉輕率以重警政而維公安等因前來相應抄錄原文照覆  
貴大臣查照可也須至照會者

右照會法使呂

謹按 巡警部擬定兵隊經過街道一律靠左以利交通辦法業經照准各國公使覆允轉飭兵官一律遵照詳見禁令門



巡警部咨葡使與巡捕齟齬一節現已欣然解釋文 十二月

爲咨呈事准

貴部來咨本月十八日准葡國阿署使函稱日昨四點半鐘本署大臣偕同友人行至正陽門外遇有第四百三十六號巡捕王常山無故揪阻友人馬匹本署大臣向其理論問其姓名該巡捕竟口出不遜將本署大臣等拏赴協巡第一段看押旋獲釋放似此任意胡爲實屬有玷警政除請外城工巡總局將該巡捕嚴加管束並飭協巡官長惠臨敝館將如何懲處辦法詳細示明外特此函達相應咨照等因前來查本月十九日據外城協巡營申稟本月十七日阿公使與巡捕齟齬一節已經該營將該巡兵王常山嚴加斥責並請楊幫統帶同劉科長前往該使署道歉阿公使亦即欣然解釋本部堂聞知此事並派繙譯官全森持三堂名刺往拜相應咨覆

貴部查照希即轉覆可也須至咨呈者

右咨外務部

巡警部咨德兵與警兵相遇應各遵守警章文 十二月

爲咨覆事准

貴部咨開德兵與警兵互毆一案復經德國穆公使照會以來文爲不滿意之舉仍請飭該管營官前來賠禮並將巡警分局排長略爲責備等因查前次協巡營警兵因德兵違犯警章帶至分局雖屬照章辦理協巡營統領以不幸出有此等齟齬之事已於十一月二十八日親詣德國衛隊統領處表明歉忱並將分局排長分別嚴行申飭在案本部因此係該統領慎重邦交應辦之事故於前次咨呈

貴部及函覆德公使文中但詳述德兵警兵互毆情形並擬防患未然未將此條敘入茲經德公使復申前請煩卽據此轉覆至德公使照稱於本部送去行路交通規則十三條業經轉飭隊兵人等遇巡警兵指揮一切令德兵等按照辦理實深感佩其云德國向規倘遇巡警兵毆打虐待德兵等事德兵卽可將所帶器械施用本部創辦以來輒經嚴諭警兵遇有本國隊兵與

各國隊兵均一律優禮不准稍涉虐待並望德公使轉飭隊兵遵守警章彼此以禮相待不致再滋事端自無施用器械之事除德兵有人命身產大危險事警兵不得不用其拘留外其餘各項細故或逕交最近使館衛隊處或函告德國統帶設法將該兵領回自辦本部已飭該營統領遵照辦理以後德兵人等出入往來遇有警兵言語不通彼此誤會之處德兵統領亦可逕行函告協巡營統領查究兩國素敦睦誼斷無以此等細故各存意見也所有本部與中外人均有干涉之章程一俟修訂完備卽行照送各國公使查照以垂久遠相應咨呈

貴部轉覆德公使可也須至咨呈者

右咨外務部

外務部札俄兵在小保吉巷滋事已經從重治罪文

三月

爲札行事前准呈稱二月初六日有俄兵二名在鐵香爐口內小保吉巷地方滋事立即派弁捕拏該兵逃逸未能扭獲茲將該兵帽帶送呈請照會俄

使查明嚴懲等因當將原送帽帶飭本部繙譯轉送俄館並函達該使查明懲辦去後茲准覆稱所有俄兵施克羅夫及馬列尼克福二名行爲不正該衛隊統領按照軍律從重治罪每名監禁一個月其一名革其外委之職等語相應札行五城御史查照可也須至札者

### 右札五城御史

### 附錄巡視五城察院原呈

爲咨呈事二月初六日未刻本部堂經過鐵香爐口內小保吉巷地方適有該處居住之蘇李氏上前喊報據伊供稱我男人趕車爲生於本月初六日午後忽有俄國洋兵二名到我家中硬要洋錢並在我屋門口外小便我乘間跑出正在告知紮段練勇之際適值大人經過喊請派弁勇緝拏等情本部堂立即派令哨弁上前捕拏旋據哨官回稱該洋兵急力逃逸未能扭獲隨即追捕僅將該洋兵身上帽子皮帶留下查洋兵在地面滋生事端歷經咨呈

貴部照會使館嚴行懲辦有案此次該俄兵竟無事出城到住戶家硬要洋錢並在屋外小便實屬擾害地面若不嚴行懲辦居民受害何堪設想相應  
咨呈

貴部請煩照會俄使查明嚴懲以靖地面望速施行須至呈者

招工門 招工類

山西道監察御史張奏美國華工禁約亟應及時改定請 飭堅持力爭

摺五月

奏爲美國華工禁約關係重大亟應及時改定請  
飭下外務部並出使大臣堅持力爭以慰羣情而全

國體恭摺仰祈

聖鑒事竊自各國通商以來中國窮民謀食於外洋者不下百數十萬而尤以美洲爲最光緒十年始有禁工之約嗣復展限十年種種苛例層見疊出當時使臣不能峻拒輕與定約至今商民言及輒爲痛恨去年限期將滿僑民合

籌改約嗎嗎企望萬衆一心近聞美國仍申前約使臣梁誠磋商未就美廷新簡公使來京外間疑其有所要挾各埠商情大爲惶恐上海集衆議事聯幫不銷美貨以爲抵制電求外務部主持者一日數次竊謂民情不可拂事機不可誤禁工舊約有萬不可輕許者一辱

國體公法於平等之國民人均一律優待今到埠有不能上岸者上岸有仍押出境者始而工人繼而土商甚至留難窘辱視同囚犯然則往來使問亦復何顏此不可許者一二僑民生華民僑美數十萬人近已遞減然每年工銀匯歸本國者尙及千萬卽如廣東近年搜括幾盡尙賴此爲挹注今不除苛禁境內之利源未闢並海外謀生之路而亦絕之貽害何窮此不可許者二三失民心此項華商紛紛電稟情極迫切祇以中國民力較弱不得不仗官力維持若任其控訴不爲力爭溥海內外誰不寒心以後商會更何從聯絡此尤不可許者三至於應付之法亦有數端一持公理美洲開闢實藉華工之力現寄居彼處者若德國若義國若日本美人一律接待獨於華民歧視

試使中國以其苛例施之美國商人能否忍受揆之情理安得爲平查各國有和平公會美廷尤主其事正可付之公斷以定是非一恃人心中國不銷美國貨物其事操之商人此議一倡美商頗有顧忌正宜切實相告

朝廷無壓制商民之權且人情憤怨終必發洩萬一挾衆報復激成意外之變華官不能任保護之責一內外協力旅美華工人品較雜亦有不自檢束致爲外人口實者公使領事宜聯合衆商嚴定規條時加訓誡果有滋事仍由中國官商定議撥回原籍管束令自我出權不外假似亦足以杜其藉口一始終堅持西人堅忍亦當以堅忍行之風聞禁約之意出自工黨美國士商亦有心知其非者誠能抗議不撓終必就我範圍就令挾其成見我無強彼廢約之權彼亦無強我畫押之權一日不定約一日尙可挽回斷不至輕啓弊端更何必稍存退讓臣本不諳交涉惟以區區之愚上備

採擇抑更有請者部臣使臣於此事本末知之較悉惟辦理洋務之人更事既多往往習於軟懦其畏外國尤甚現迫於羣議自不敢輕犯衆怒遽然盡諾所

慮宥延時日美人窺我氣稍餒勢稍緩但將舊約略改一二復來嘗試一或不慎貽害匪輕且以羣情憤激其或釀成不測之患固可慮也抑或隱懷無告之哀尤可憫也查政務處章程有疑難之端隨時奏請會議可否飭下廷臣各抒所見以收羣策羣力之效亦使各埠商人皆曉然於

朝廷鄭重其事不忍漠視益當感奮美廷知我內外一心決無中變亦較易於轉圜至將來定約時並望

諭令外務部及出使大臣詳慎磋商無稍疏忽或將所定新約先爲宣布俾衆周知以慰羣望而免貽誤臣愚昧之見是否有當謹恭摺具陳伏乞

皇太后

皇上聖鑒謹

奏 光緒三十一年五月十六日奉

旨外務部知道欽此

美使柔函送美總統諭禁苛待華商及游歷學生訓條文 六月



逕啓者茲將美國新聞紙所列本國

大伯理爾大德頒發駐中國欽使領事各員通諭之訓條卽係論中國商家及游歷學生赴美之一事特爲照抄因此係至要之件公文尙未寄到是以先行抄送

查閱卽可悉此訓條係於西六月二十四號頒發足徵美政府確係不准美國官員苛待不在禁例來美之華人並可晰諭內係囑按待最優國之人民一律相待卽希

貴親王詳爲披閱可也特泐

右函致外務部

附錄美國總統訓條

一千九百零五年六月二十四號美京議院知照著理外部尙書文外部應卽傳知我國駐紮中國公使領事等官申明以下各種實情並稱此係

總統面諭之件

按美國法律及中美條約宗旨凡中國工人無論粗工細工概不准到美國惟我政府於凡商人教習學生及游歷人員到美立意以禮相待顯其至敬至誠與待中國各官或代表各員無異凡此等人許其任意往來予以各種優待自由寬免之權利與待至優之國人民無異我

總統飭管理工商事務大臣特頒訓示工雖務須嚴禁行法不得太苛至於例得入境之人尤宜加慎不得無故留難騷擾並諭海口各官行法不容或苛倘待華人無禮立即撤退差使

華人例得任意入美者應先定奪按照一千八百八十四年七月五號定律第六節發給執照茲奉

總統之諭飭我公使領事等官照此定律須於驗照簽名之時恪遵以下所引第六節之辦法

一凡公使領事等官遇有驗照簽名之事須先查明該照所稱是否屬實再行簽寫如果查得該照所稱稍有不實應即不予簽寫執照况既經簽名即

爲所稱是實之第一確據茲特諭令海口各官收受此等執照若非能顯理直卽不得無故駁回惟查中國官員前此濫發不實之照不下數千而我領事亦濫簽此照殊可惜耳

今我政府欲使此等簽名執照實足保其在美收受將見前此所訴各情不難掃除殆盡矣中國學生商人或游歷人員若於去國之時請得執照自可保無非禮之看待但欲此法施行全在公使領事等官不以驗照簽名爲虛應故事當知此爲最要之職分也若非確知其人應得執照卽不得任意發給凡其所行之職分皆擔莫大之干繫焉若有執照信其不應發者或信其不應用者應卽澈底根究以知其故當此嚴禁華工入口之時而欲不在此例之華人若官若商若學生若游客等皆得優禮相待惟在我國公使領事等官激發天良謹遵工商部之所擬辦法庶有濟耳此次變通辦理使一切法歸簡便但不能作爲定律永遠照行必待公使領事等官克盡厥職凡執照保其應得一切優待者若其人非顯然不在工人之例而應得此優待者

卽不簽名給照如此乃能定耳

爲此申警我國駐紮中國公使領事等官行此最要之職務宜極其謹慎焉  
希阿多魯色斐押

外務部咨南斐洲招工議卹一事應載入應招合同文 六月

爲咨覆事光緒三十一年四月初九日准

咨稱英屬南斐洲招募華工章程第十三條載明意外喪命給回撫卹銀兩而無工人病故應給撫卹專條緣訂約伊始不過略舉大綱其詳細節目自可隨時增入期於兩無窒礙現查工人張起泰等一百十九名病歿斐洲該公司既不運回復不給卹再三爭辯該國保工委員及公司董理始允函致斐洲商量能否有成尙無把握又恐不能著爲定例應招之人不僅直隸一省辦理未便兩歧工人爲公司効力以致受病而公司並不照例資回令其病歿斐洲該公司自應照意外喪命給回撫卹又工人出洋一人有一人回華水脚使費不能因其已死卽省其應得回華脚費而不將其柩運回第運

概與撫卹兩層如必不可得兼則與其爭運糧而回不若爭撫卹爲上在公  
司原係應付之款實屬惠而不費在工人家屬得此養贍亦可免饑寒之慮  
合請查核與英國公使商訂附條添入原約等因前來當經抄錄原文咨行  
駐英張大臣與英外部妥籌辦理六月十一日准電稱工人病故酌給撫卹  
只能通融辦理容與外部熟商查工人應招出洋必立合同撫卹一層以及  
工價若干皆可於合同內載明如是則後有爭辯即可據合同爲言所飭照  
辦等語旋復准電稱現欲具文照會外部如能將此事已經核准情形敘入  
文內措詞較能得力乞速示等因除由本部核准電覆外相應咨行  
貴大臣查照轉飭保工委員遵照辦理可也續至咨者

右咨北洋

外務部照會滇越鐵路公司赴浙招工工人不願前往文

八月

爲照覆事光緒三十一年八月初八日接准

來照以滇越鐵路公司稟擬往甯波一帶地方招工請電浙撫及甯紹台道

准其招工並照料一切以期所訂合同彼此兩益或由貴部自行派員或轉令該省選派委員監督一切隨時襄助用保各事妥善彼此合洽至該員薪俸盤川各費均由該公司籌備等因前來當經本部電達浙撫去後茲准電覆以由甯波至滇道塗遙遠工人均不願前往等因相應照覆  
貴大臣查照即希飭知該公司可也須至照會者

右照會法使呂

外務部照會滇越鐵路招工如果寬待毋庸招及遠省文

八月

爲照覆事光緒三十一年八月十八日准

照稱滇越鐵路招工一事甯波工人願否應募本大臣未必與聞惟允准該公司在彼招工一節乃本大臣所應因請催辦者應請電知浙撫遵行等因前來查滇越鐵路公司擬在甯波招工工人願否應募本部亦難勉強應由該公司與該省地方官自行商酌本部昨准粵督咨稱滇越鐵路公司招工違章苛虐以致工人紛紛逃亡流離失所等語該公司招工如果照章寬待

工人優給工價卽雲南本省或隣近  
省以免周折相應照覆

貴大臣查照飭知該公司可也須至  
右照會法使呂

外務部照會北波羅洲政府在汕頭

文 十月

爲照覆專光緒三十一年十月十二  
來照以本國屬地及保護之地招用  
內載自後凡英屬各處或歸英保護  
時卽由英國駐京欽差大臣將該英  
載華工出洋之通商口岸招雇條款  
茲准本國外部大臣來咨以本國所  
工擬由汕頭招載出洋所有招雇條

載明囑向中國政府聲明本大臣合行照會即希貴政府按照以上所載章程第一款立飭該通商口岸地方官竭力設法俾招工事宜得以迅速辦理並照第二款飭行關道派保工委員從事等因前來查上年南斐洲在華招工按照保工章程第一款另訂招雇條款擬給工價各節均屬周妥此次北波羅洲在汕頭招募華工與南斐洲招工事同一律

貴大臣所送招雇條款尙未詳備應仍按照南斐洲招工條款辦理以期妥洽相應照覆

貴大臣查照見覆可也須至照會者

右照會英使薩

外務部照會英國在威海招工一事如欲停止應先於六個月前預行知會

文十月

爲照覆事光緒三十一年九月二十日接准

來照以威海衛招工與通商口岸無異接准來文當經咨報本國茲准覆文



以所稱各節均可照允惟停止一節本國以爲應照工約第一款所載照請在某通商口岸招工後停招至三年者則再來招時當另行照會之語辦理來文又稱隨時由中國知照停止一節本國甚盼如欲停止須在一年前預行知照至完納船鈔一節亦應聲明載工之船既在他處口岸已完船鈔者由威海衛出口時似不應再納船鈔各等語本大臣合行照會並希允准施行以便轉飭照辦等因前來查本部前照所稱隨時由中國知會停止一節係聲明倘允准後於保工事權或在威有未能實行之處仍可隨時由中國知會停止在威招工出口今再聲明如欲停止本國當於六個月前預行知會相應照覆

貴大臣查照仍希

見覆以便轉飭遵辦可也須至照會者

右照會英使薩

外務部照會英國在威海招工一事應議定停招暨納鈔並內地招工辦法

文十一月

爲照會事威海衛招工一案准

來照以停止一節應照工約第一款所載照請在某通商口岸招工後停招至三年者則再來招時當另行照會之語辦理又隨時由中國知照停止一節本國甚盼如欲停止須在一年前預行知會至完納船鈔一節亦應聲明載工之船既在他處口岸已完船鈔者由威海衛出口時似不應再納船鈔各等語照會前來當經本部咨行北洋大臣核覆並以隨時由中國知會停止一節今應聲明如欲停止本國當於六個月前預行知會等因照覆貴大臣在案茲准北洋大臣覆稱威海非通商口岸今允載工出洋已是特別通融並非原章所載所有一切事宜自應彼此協商期無流弊工約第一款所載停招至三年者則再來招時當另行照會之語此次威海招工未便仍照三年期限應酌中改爲一年半完納船鈔一節應聲明如該船已在中國別口完納期內可不再徵如由外國駛到威海或正值應納船鈔之期仍

應照章納鈔至內地招工一節應議明外國人不得請照攔入違者照通商條約由地方官拘交就近口岸之領事官秉公罰辦卽華工頭領照招工亦不得轉給他人頂替冒充尤不得任意抑勒欺凌如華工頭犯有事案仍歸地方官按照本國律例審理外國人不得出頭干預各等因相應照會貴大臣查照並見發以便轉飭遵辦可也須至照會者

右照會英使薩

北洋大臣袁咨印人四大關門司前因招工槍斃華人此次威海招工應照章不准洋人前往內地文十一月

爲咨呈事十月二十五日准署山東撫部院楊咨開光緒三十一年十月初二日承准

外務部咨開案查英使請在山東威海衛招工一事前准六月養電當卽照會英使去後茲准覆稱南斐洲招工擬將威海衛按照上年工約之義作爲與通商口岸無異接准來文均已閱悉當經咨報本國茲准覆文以貴部所

稱各節均可照允惟此辦法停止一節本國以爲應照工約第一款所載照請在某通商口岸招工後停招至三年者則再來招時當另行照會之語辦理察文又稱隨時由中國知會停止一節本國甚盼如欲停止須在一年前預行知會至完納船鈔一節亦應聲明載工之船既在他處口岸已完船鈔者由威海衛出口時似不應再納船鈔各等語合行照會並希允准施行以便轉飭照辦俟該處招工局辦理齊備當即先行聲請貴國即派保工委員前往等因前來相應咨行查照迅即核覆以便轉覆該使可也等因到本署部院承准此當經先後電檄東海關道妥議詳覆去後旋據該關道蔡道匯滄先行電覆前來即經本署部院詳加覆核查

外務部咨准英使所稱各節其於此項辦法停止一條即係明引第一款工章又隨時由中國知會停止一條即係暗援第十五款工章在彼固以爲照章辦事自可商准不知威海非通商口岸今允其載工出洋已是特別通融並非原章所載所有一切事宜自應彼此協商期無流弊擬請貴大臣轉咨

外務部照前駁覆抑或酌中定一期限似不必盡照其三年一年之議致與通商口岸漫無區別至完納船鈔一條似應聲明如該船已在中國別口完納期內可不再徵如由外國駛到威海或正值應納船鈔之期仍應照章納鈔以示限制是否有當恭候貴大臣核定轉咨

外務部酌核照覆英使俟與英使議定咨行到東後再行檄飭東海關道遵照辦理再查招工章程並無允准別國人赴內地招工明文茲於本年七月十七日據調署肥城縣知縣王寶瑜稟稱英屬印度人四大閣門司同華人翟西三由煙台赴濮州一帶招工多名於七月十一日經過陽穀縣境石橋地方遇郭存喜沈合成等合撐之船強行扣住勒令裝載所招華工十二日傍晚駛至肥城縣境許家道口四大閣門司因嫌船行遲慢輒於泊船時上岸用洋槍將沈合成轟傷身死由郭存喜詣縣呈報當經該縣馳往驗明沈合成委係槍傷身死當場起獲四大閣門司所用洋槍一桿提同原告見証人等供與報呈相符並訊悉四大閣門司向在英商蘇備怡處隨同辦事此

次係由蘇備怡飭同華人翟西三赴濮州一帶設局招工並未領有執照亦未請領游歷護照核與商約工章均不相符當由該縣押解來省即經本署部院派員會同該縣解赴煙台並檄飭前東海關道何道彥昇照會駐煙英領事訂期會訊嗣據何道先後電稱遵即會同英領事會訊兩次英領事謂無審判之權此案仍須照章解交駐滬英刑司訊辦旋由何道派員護解到滬即經英刑司提同質訊據英刑司云訊得四大閣門司所用洋槍機件太鬆偶爾觸落槍子並非有意傷人應判爲無罪陪審各員亦以爲然此案現仍交上海道核辦各等情查此案關係人命重情似未便任其輕縱現復電商南洋大臣轉飭上海道援照約章成案設法商辦應俟核覆到日再行另案咨呈至四大閣門司此次擅入內地招工並未領有招工執照核與工章不符自應援章詰責俾免將來別滋事端查四大閣門司係由英商蘇備怡擅行派遣顯背工章現已飭由東海關道就近詰商英監理員秉公酌議嚴予處分一面併案咨呈貴大臣咨商

外務部另文照覆英使轉飭英員申明工章認真整頓並議明嗣後別國人不得請照入內地招工違者援照通商條約由地方官拘交就近口岸之英領事官秉公罰辦卽華工頭領照招工亦不得轉給他人頂替冒充尤不得任意抑勒欺凌如華工頭犯有事案仍歸地方官按照本國律例審理可否作爲工章附件以示限制之處併候鈞裁除再檄飭東海關道隨時督同保工局員妥爲籌辦外理合備文咨呈鑒核並請轉咨

外務部酌核施行等因到本大臣准此查前准

貴部來咨業已咨覆聲明倘允准後如欲停止在威海衛招工出口當於六個月前預先知會至內地招工一節前准

貴部電應由保工局發給執照由華工頭持照前往內地招工但不准洋人前往遵行有案除四大開門司一案關係人命重情應由山東巡撫部院按照約章商明嚴辦外相應咨呈

貴部謹請查照須至咨呈者

右咨外務部

北洋大臣袁咨英國在煙台招工設局情形文

正月

爲咨呈事據東海關道何彥昇申稱案查前奉憲台批飭准

外務部咨以英屬地南斐洲招工一事已由駐英張大臣議定章程十五款  
奉

旨畫押抄發招工章程合同等件飭卽遵照辦理等因奉此當經飭委代理登州  
府同知羅承忠銘等在煙設局會同英國派辦駐煙保工理事巴恩思開辦  
稽查保工事宜並申報憲台核咨在案茲據該局員等申稱遵卽按照奉到  
章程等件會同英國保工理事巴恩思等將每日招到工人按名稽查驗詢  
均係自願前往並無工頭逼勒拐騙情事計自光緒三十年八月十二日開  
辦起至十二月十二日止共招華工四千九百零二名陸續稽查驗詢按名  
發給憑單先後由煙台通商口岸上南斐洲寅檻運工等輪船出洋理合具  
文申報查核等情據此職道覆查無異理合具文申報憲台查核並請轉咨



外務部查考等情到本大臣據此相應咨呈

貴部謹請查照須至咨呈者

右咨外務部

署粵督岑咨滇路公司虐待工人已將合同作廢文 四月

為咨呈專案據廣州口稽查保工局委員薛令永年朱牧紘稟稱竊卑職等奉委開辦廣州口稽查保工事宜數月以來業已招運工人一千四百九十九名迭經分批申報並將預籌雲南鐵路保護工人辦法暨原訂章程合同稟蒙憲台咨請雲貴督部堂派委專員駐工稽查保護在案卑職等仍不時訪察工人等前往雲南做工各情形正在查探間據具保各工頭店鋪粵豐隆司事李瑞人來局面稟現有工頭伍彩押送工人赴滇返粵面述各情備錄一紙又有工頭潘元聰寄回兩函卑職等披閱之餘不勝憫惻伏查原定章程合同於工人工資飯食醫藥疾病傷亡寄信等事均經詳細載明由憲台照會法國領事官轉飭該公司遵照辦理乃現據該工頭伍彩記錄各工

人在工苦况並潘元聰家信所稱各節苛待情形不一而足即使未盡確實或言之過甚而該公司不能遵章待遇工人自屬毫無疑義似此任意凌虐致各工人流離荒微呼籲無門實與原訂章程大相違背查雲南鐵路原定招工四千名今僅招至一千四百九十九名設再任命工人源源前往勢必受害益衆若猝然撤局停辦則已往之工人積受欺凌更屬無從控訴且各處誑騙私招猪仔之案又將復見卑職等思維再四擬即暫飭工廠停止報名一面仰求憲台電請雲貴督部堂設法派員就近確查並照會法國領事官查明雲南鐵路公司有無前項苛待各情弊並先行電飭該公司迅速按照章程合同辦理一俟得有電覆再行開招載運赴滇如果查有實在凌虐苛待各節以後並無遵守章程合同之望應即勒令該公司將到滇各工人全數資遣回籍所有原訂章程合同一概作廢嗣後雲南鐵路招工永遠停辦庶足以資挽救而冀保全所有籌擬雲南鐵路招工設法整頓緣由理合連同該工頭伍彩記錄一紙潘雲田稟一紙潘元聰原函二件一併抄錄稟

呈憲台察核俯賜批示祇遵實爲公便計呈清摺二扣等由到本部堂據此當查雲南鐵路招工原定章程合同於工人工資飯食醫藥疾病傷亡寄信等事均經詳悉備載現稟該公司種種虐待情形不一而足實與原訂章程合同大相違背應將該局廠先行裁撤停工批飭遵照並先電咨雲貴總督部堂派員確查保護及照會廣州口法國領事查明雲南鐵路公司有無虐待工人情弊電飭該公司務須按照章程合同辦理倘到滇工人實有積受欺凌情事卽勒令該公司全數資遣回粵並將原訂章程合同作廢在案茲接法國領事官照覆內稱接本部堂二十三日照會正披閱問並接前駐京大臣現任越南總督寶大人回電以查據該公司所稱管工者並無虐待工人之事惟公司不願意者係工人到此有另尋別業者若有給銀數元卽行逃走致公司虧去船費飯食等語想屬實情等由前來查雲南鐵路招工現在又據逃回粵工及由滇來粵之人備述該公司虐待情形核與保工局委員前稟無異法領事文稱並無虐待係公司一面之詞查該工人當日在粵

應招多係出自情願毫未抑勒如果到工後悉按章程合同辦理並無虐待何致逃走卽此已可概見似此各工人流離荒微呼籲無由若不設法保全衡情實爲可憫除再照會法國領事立飭該公司迅將到滇工人全數資遣回粵並將原訂章程作廢及電請雲貴總督部堂將逃亡滇省各處工人無力回歸者速電飭鐵路附近一帶地方官妥爲資遣回粵暨電飭廣西龍州謝道如有滇省逃回工人路過百色龍州一帶務卽飭屬妥爲照料護送外擬合咨呈爲此合咨

貴部謹請察照施行須至咨呈者

右咨外務部

### 游學門

著江督周奏選派員匠赴英德各廠學習製造摺 五月

奏爲選派員匠分赴英德各廠學習製造以裕軍儲恭摺具陳仰祈

聖鑒事竊查上海製造局諸事廢弛亟須改良經臣與北洋大臣商定辦法劃出

船塢另派大員經理前經奏明在案查滬廠所造彈丸火藥鍊鋼製礮等事皆因摹仿而成非由心得終未精良上年曾派員匠赴鄂廠考察以期觀摩取益惟良匠難撥且滬廠機器不全非赴外洋細心考驗無從購補查製槍製礮爲費甚鉅非一時所能驟辦彈丸火藥則須多製以供操防現查南北洋所用各種槍礮之彈丸無煙藥栗色藥皆爲行陣要需刻不容緩應卽先就現有經費加工精製以儲軍實一面選派委員學生帶同明練機匠同赴英德各名廠學習講求並考察製造槍礮彈藥及鍊鋼之法學生未習機器則藉匠人爲目驗匠人不通言語則藉學生爲舌人兩者相成易於深造至稽查約束須人經理查有分省補用道李經叙精練核實堪以委令帶往應如何分駐各廠分習機件統俟到歐洲後稟商英德駐使博訪周諮擇定分派所需經費仍就滬廠籌撥但學成歸國至速計須數年工匠不能久閒機器不能虛設此數年中擬先雇泰西良匠來滬試辦訂立合同約定年限合同期滿華匠學成可以自行製造卽仿日本辦法將洋匠辭退如此前後承

接則目前既不曠誤日後更得精良此誠正本清源之計用費雖鉅成效可期臣當與北洋大臣袁世凱往覆電商意見相同擬卽照此舉辦除將選定學員匠目銜名分咨練兵處外務部戶部備查外理合將派員赴歐洲學習製造緣由恭摺具陳伏乞

皇太后

皇上聖鑒訓示謹

奏 光緒三十一年五月三十日奉

硃批該衙門知道欽此

閩督魏奏派送學生赴日本專習師範並編教科書摺 二月

奏爲閩省籌款派送學生赴日本學習師範專科並請編發教科書以宏教育而收捷效恭摺具陳仰祈

聖鑒事竊以自強之本端在育才育才之方尤資廣學欲開通風氣培養人才非各省各屬多設中小學堂不可欲多設中小學堂非多儲教員不可欲多儲

教員非多派學生出洋專習師範不可前准學務大臣咨送

奏定學堂章程內開各省應多派學生游學外洋等因仰見

朝廷培才興學之苦心誠爲今日救敝扶衰之盛舉伏查近年各省風氣漸開官私費出洋游學者皆不乏人福建最近東洋乃官費學生最少前署督臣李興銳任內僅選學生十五名以十二名學習速成師範以三名學習理化及政法速成科甫於本年七月間送赴日本在案臣到任後念福建爲理學名邦從前文教昌明英賢輩出土風較東南各省頗推樸茂然當此世局變遷時艱日亟固不能不存舊學以端士習亦不能不參新法以育通才因將全省學務詳細調查則各屬所有學堂多未實力舉行卽有業經舉行者亦不過將書院名目改爲學堂山長名目改爲教習仍係敷衍塞責未能核實整頓細加體察蓋有三難一日無經費一日無教員一日無課本臣已嚴飭各屬務將學堂認真舉辦經費設法妥籌而學堂教員尤關緊要計福建全省九府二州數十州縣卽以每縣一學堂每學堂一教習而論已需教員數

十之多福建語言全係方音若用他省教習亦不相宜除多派本省學生出洋專習師範以備教員更無他法連日督同學務處司道就省城師範高等兩學堂肄業學生挑取考試擇其年在三十以內中學粗有根柢略通東西國文者得四十人派赴日本學習師範以三十名習速成科十名習完全科已與出使日本大臣楊樞電商送入日本東京宏文經緯兩學堂肄業俾學成回國以作各屬中小學堂教習之用現在考驗已畢派員監督照料准於明年正月由滬東渡通計川資學費每年須銀二萬餘圓閩省庫款空虛入不敷出惟以學習師範爲全省人才命脈所繫不能不竭力勉籌已飭由藩司無論何款項下先行提款萬餘圓預交半年學費以後陸續籌寄譬猶士庶之家諸事務從節儉而至爲子弟延師就學則雖多費亦所不辭况當此需才孔亟之時蓄艾療疴尙虞緩不濟急師範爲國民教育根本尤非速儲教員不能望教育之普及也至於學堂課本必須畫一方能有所適從擬請飭下學務大臣編定頒發以資應用抑臣更有請者近年日本驟致強盛實由全



國人皆有忠君愛國之心觀於其國明治二十三年所頒之教育敕語及其  
國人所著之倫理教科書則皆本中國古聖賢所述之倫常道德以爲根本  
用能強國勢而固民心足見其各項科學雖多取法歐美而德育一科仍必  
資我聖教中國近年學生往往習於囂張恣肆殆於聖賢根本先未講求於  
蒙養之年無以育成其孝弟忠信之氣質微臣愚見擬請將中國經書小學  
及日本所著倫理書互相參酌擇要編輯定爲中國倫理教科書分作淺深  
二種頒行各省以爲蒙小學堂課本庶乎人心可正士習可端而後  
國家乃可收得人之效所有閩省選派學生赴日本專習師範並請編發教科  
書各緣由理合恭摺具陳伏乞

皇太后

皇上聖鑒訓示謹

奏 光緒三十一年二月初四日奉

硃批該衙門知道欽此

黔撫林奏選派學生往日本學習師範並專門科學摺 八月

奏爲選派學生出洋留學恭摺仰祈

聖鑒事竊維振興庶務全賴人才而欲培養人才必先預儲教習本末先後較然

易明黔省前難

奏明改設高等學堂聘延教習考選學生分齋教授而成效尙覺難期推原其故皆由小學中學未能遍設教習非盡學堂卒業之人如行遠弗自邇無基而厚墉徒貽躓等之譏終無後獲之日此邦士紳頗以爲病若循此不改通省學堂均將無以善其始是整頓學堂必自廣求教習始然與其求之於人不若求之於己與其畫地而謀其舊不如游學以圖厥新查教法之完全歐西尙矣而日本集各國之長專門實業研究極精其速成師範尤能應我急需但需費頗繁以黔省庫帑奇絀資送實不易易臣到任卽與該司道等商權先通飭各屬就地籌款每州縣至少應資送速成師範一二人款如有餘加送專門科學一二人隨據署興義縣馬楨會商在籍道員劉官禮籌獲的

款稟請咨送三人並另送自費生一人各屬亦陸續申送且閩有自費東游之人臣復於高等學堂內考選學生八名並派教員廖杭周恭壽護送兼習速成理化等科及考察學務其資費酌由籌餉捐內勻提備用統計半年以來共資送過官費公費前往日本游學各生五十一名內習速成師範者舉人廖杭周恭壽李啓藝林榭枏李慶雲廩生陳鴻燾喬運亨郭德裕戴登榮傅德洋蕭開錦王寶珩孫鍾瀛陳謬王萬傑李永葵劉藜照朱俊龍拔貢王顯榮貢生鍾昌祚增生高兆燿吳恩慶附生羅廷彥高裕昆劉宗傑王孝熾高正笏朱劼任樹銘二十九名習專門科學者廩生周英符謝鎔萬勗忠附生尹于忠張振綱趙世型王佩芬劉文龍况天爵吳會賢黃延祚馬宗豫漆運鈞張錦林朱沛霖李培先保衡穆邦榮監生周步英李楨王文選童生陳其彝二十二名又自費學生十一名內考察學務者優貢劉顯治監生蔡嶽二名習速成師範者丁憂湖南卽用知縣劉鍾俊附生陳錯二名習專門科學者增生楊梧林附生陳祖姚楊梓林監生楊桂林童生陳錕張靖許宗溥

七名又隨宦子弟自費生浙江全煥常雲南陳伯楨二名統共六十四名均尙學行端謹已於三四月及本月先後起程赴東均經咨明出使日本管理留學生大臣查照保送隨時約束官費公費各生卒業回黔照章先在本屬各盡義務教員廖杭等卽留充省城各學堂教習程度必期相副教授庶有所憑將來教習期滿應請准其照章保獎以示鼓勵仍當飭催未送各屬一體速籌資送其高等學堂應如何變通辦理勻出款銀加送學生認習完全教育及實業各科以備高等學堂及農工路礦警察各項之用已飭由該司道等會紳妥籌善法核明另案具奏務使人才各有專學而後庶務可冀維新仰副

朝廷興學儲才之至意除咨政務處學務處戶部禮部查照外謹會同貴州學

政臣朱福詵恭摺具陳伏乞

皇太后

皇上聖鑒謹

奏 光緒三十一年八月初一日奉

硃批該衙門知道欽此

外務部咨德人安保羅擬選擇學生帶往柏林肄業文 八月

爲咨行事光緒三十一年八月二十日接准德穆使函稱據上海本國總領事聲稱德國士人安保羅在中國歷有年所深悉中國語言文字擬於明春回國時選擇中國清貴聰穎學生二十名帶往德國在柏林關廂內安置親自監督肄業等語查邇來降有

上諭飭令各省多派學生出洋留學想安保羅所擬之舉正副貴國

國家培植人才至意本大臣稔知該士人爲人智慧學問兼而有之且居心見義勇爲可否轉達直隸山東湖南湖北江蘇各省大吏知悉祈酌核等因並附送安保羅原稟並英文節略前來相應抄錄原稟一件並英文節略一分咨行

貴學務處查照分咨直隸等省酌核辦理可也須至咨者

右咨學務處

外務部咨各省遣派赴美海陸軍學生應咨部轉行出使大臣查照通例辦

理文 三月

爲咨行事光緒三十一年三月二十四日准駐美梁大臣咨稱查美國海陸軍學校收入外國學生均以中央政府照會爲憑嗣後各直省如有遣派海陸軍學生應由該省督撫咨請貴部轉行出使大臣照會該國外部以符通例希卽通咨辦理等因前來相應咨行

貴<sup>督</sup>撫查照辦理可也須至咨者

右咨各省

外務部咨日本海軍省允收中國學生七十名學習海軍卽希查照酌核選

派文 七月

爲咨行事准出使日本國楊大臣咨稱查我國人士來東游學文科武備皆准附學獨海軍一門終不允許因切託同文會長長岡護美轉商海軍大

一面將願派學生附學海軍情形照會外務省據覆已與海軍省商妥允收中國官派學生除咨呈練兵處外相應抄錄往覆函稿及科學年限各項章程咨請察奪並准函稱現既每年允收學生五十人並可於第一次多送二十八人惟現在海城學校之官費生計直隸一名湖南五名湖北九名共十五名懇請咨明各該省先儘此十五人作爲第一次派送學生撥入商船學校其餘五十五名仍由各該省慎選補足茲將各生籍貫開具清單請察閱各等因查各省陸軍學生赴東學習各科向由

貴處選派此次日本允收官費學生七十名學習海軍實於中國大有裨益該大臣所稱選派辦法自應由

貴處酌核相應抄錄原咨函件咨行

貴處查照辦理俟派定後卽逕覆出使楊大臣可也須至咨者

右咨練兵處

附錄駐日大臣楊原咨

爲咨呈事竊查海禁既開萬國師船游弋者絡繹而來非有艦隊梭巡不足以伸海權而固門戶光緒二十五年北洋曾派學生安慶瀾等六名前來日本肄業海軍原爲借助他山儲備人材起見乃該國以海軍章程無外人附學之例爲詞未經商准於是安慶瀾等改習文科事廢半途殊爲可惜本大臣自到東以後與日官晤談每謂我國人士之來東留學者文科則法政師範以至農工商醫武備則聯隊士官旁及陸地測量皆准附學足表我兩國素敦睦誼悉泯猜疑獨海軍一門終不許吾人附學是於萬全之中猶有缺望該國官吏聞之尤爲設法商辦現值練兵處整軍經武之際陸軍之營制既更服章亦變精神爲之一振耳目爲之一新各國聞之共深欽仰竊考海陸兩軍實相維繫陸軍既大加整頓海軍似不容緩圖雖籌款維艱急切難期完備而儲材非易教育須在平時本大臣遂與日本官紳重申前說嗣有東京私立海城學校願收中國學生而在東留學諸生亦願入該校肄業計先後送入附學者已三十七人惟該校本非海軍專門係爲海軍及商船預



備科而設五年畢業畢業後給與文憑任聽學生願就何業該校概不過問是學成後仍不能逕送海軍學校似未盡善本大臣因復切託東亞同文會長子爵長岡護美轉商海軍大臣一面將願派學生附學海軍情形照會外務省轉咨海軍省商酌辦理昨據外務省覆稱已與海軍省及遞信省會商妥洽此項學生須先送入遞信省所管之商船學校豫備一切學科並教以海軍所必需之一切教育然後再入海軍練習所實地練習當將科學年齡及學生額數修業年限開單前來並聲明但收中國政府官派學生等因相應另紙抄錄往覆函稿及科學年限各章程送呈

察閱倘屬可行謹請

貴部迅賜咨行各省督撫選派學生來東留學查學生額數日本海軍省原定每年收錄五十名惟第一次可多送二十名係豫計半途退學等項至第二次以下能否照送七十名須俟開辦後方能酌定此次某省應派若干名應請

貴部先行核定咨明各省如數選派幸勿逾額致有爲難除咨呈

練兵處外相應咨呈

貴部謹請察奪賜覆施行須至咨呈者

練兵處咨選送陸軍學生派赴日本留學文 九月

爲咨明事案照本處選派陸軍學生前往日本就學業於第一年咨明在案  
本年係應考第二年出洋生之期計各省旗學生到京經本處選送合格者  
一百八名仍派監督趙牧理泰帶同出洋除咨出使日本大臣外相應咨請  
貴部查照可也須至咨者

右咨外務部

駐日大臣楊咨留學日本陸軍聯隊各生情形文 九月

爲咨呈事竊查各省官費自費陸軍學生先後在振武畢業者計共一百七  
十人因戰事未畢均無聯隊可入是以該生等卒業之後有改習文科者有  
先行回國者本年春間本大臣曾與日本參謀部商設陸軍測量部一班安

置三十餘人近又與日本外務省陸軍省參謀部再四籌商經日本陸軍大臣奏准送入聯隊查回國之學生共有四十餘人在東京者九十一人其在東京者均由各該省監督開送前來本大臣當經列單函送外務省於上月下旬分派步騎礮工輜重各隊撥入近衛師團第一師團第四師團惟此九十一人中又有十餘人未到除已分別咨請各省督撫分飭該生等迅速來東外應將現已入隊各生姓名籍貫開單黏附咨呈  
貴部謹請察照施行須至咨呈者

右咨外務部

駐俄大臣胡咨留學俄國各項學校學生情形文

五月

爲咨覆事承准光緒三十年十二月二十六日

大部咨行與學務處會奏議覆出使比國大臣楊奏游學辦法一摺並恭錄諭旨刷印原奏咨行查照等因本大臣承准此查留學學費各國不一誠如

大部會奏所云財力有贏絀咨遣有先後各自籌辦遂致參差卽所寓國各

學堂學費暨應備各科書籍儀器所需亦不一律兼之幣制不齊以本國銀兩兌換寓國貨幣亦時有參差之處茲將留學俄國各生學費分別學堂詳細列表咨呈

大部謹請察覈並轉咨學務處查照須至咨呈者

右咨外務部

游歷門

外務部咨川省邊地番民頑悍保護有所不及已照准各國公使轉飭官商

教士勿往番地游歷文 正月

爲咨行事光緒三十年十一月初九日准

咨稱各國洋人入內地游歷照約應歸地方官保護川省西南北一帶多屬夷地該野番等頑悍異常保護有所不及請知照各國公使嗣後游歷入川之各國官商教士勿輕往番地等因當經本部照會各國駐京公使轉飭在案茲將本部照會及英德義墨日本各使照覆一併抄錄咨行

貴督查照備案可也須至咨者

右咨四川

外務部照會武員帶兵勘畫地圖居民恐啓驚疑如係文學之士僅爲格物

起見當准給照游歷文 二月

爲照覆事光緒三十一年正月二十七日准

照稱本大臣接本國駐津佩提督函稱擬派武官四員前往直隸南境並山東兩省一帶勘丈地面畫圖請發給護照四紙並請飭各該省大吏及地方各官照約妥爲保護等因本部查勘丈畫圖一事

貴大臣於光緒二十七年八月初六日照稱有德國官克內曼哈司二員擬帶專門數員及跟役數名前往直隸省運河海岸中間並北河黃河中各帶勘丈畫成地圖僅爲格物起見請設法保護等語業經分飭各地方官張貼告示曉諭百姓在案茲准

來照所稱擬派武員四員分作三起每起隨帶德兵三四名跟役通事雜夫

多名前往各處但多係內地該武員等帶兵分起居民恐啓驚疑相應照覆貴大臣無須多派員兵分起前往如係專門文學之士僅爲格物起見本部當照案發給游歷護照並飭地方官妥爲保護也卽希見覆爲荷須至照會者

右照會德使穆

署粵督岑咨粵省派赴游歷日本士紳請查照備案文十一月

爲咨呈事現據兩廣學務處具詳竊照前奉憲台批據中書楊玉銜條陳派紳赴東洋游歷一案行處核議詳奉批准刊發章程通行去後現據各屬陸續選送士紳籌備游歷費每人三百兩隨同解繳前來因遠屬士紳紛紛到省而廣府各州縣選送尙未足四十名之額勢不能令外府各紳旅居久候應行通融辦理現擬不分遠近各屬申送到省至四十名卽行派員護送前往茲將第一起游歷士紳三十九名札委本處正文案委員朱令之英爲監督護送員並就各紳中選派鄧純昌王廣齡兩名爲游歷士紳班長定期十

一月初一日自廣州起程前往東洋應請咨明出使日本大臣兼留學生監督楊侯該員紳等到時妥爲照料給發咨文轉給朱令領賚並咨明

外務部學務大臣查照備案理合造具選派士紳名摺詳請憲台察核計呈清摺一扣等由到本部堂據此應准如詳辦理除咨請出使大臣兼管游學正總監督楊查照俟該員朱令護送各紳到東希卽妥爲照料並分別咨行外擬合咨呈爲此合咨

貴部謹請察照施行須至咨呈者

右咨外務部

傳教門 傳教類

兵部奏浙江甯海教案貽誤武職人員照例議處摺

七月

奏爲遵

旨議奏事光緒三十一年六月初一日准軍機處交出浙江巡撫聶緝規奏浙江甯海教案議結案內貽誤文武員弁請免再加議一摺光緒三十一年五月

二十九日奉

硃批該部議奏片併發欽此欽遵到部除文職應由吏部辦理案犯議結是否允協應由刑部議覆參將孫紹發周友勝業經革職應請勿庸再議候補把總魯光槐斥革註冊外查定例匪徒逞兇結黨該管官失於查拏者降一級調用公罪若一經發覺該管官卽能獲犯及半兼獲首犯免其議處等語前署甯海營守備周瀚雖據該巡撫奏稱事後拏獲要犯二名惟此案起事首犯尙未拏獲仍應照例議處應將前署甯海營守備周瀚照匪徒逞兇結黨該管官失於查拏例議以降一級調用係屬公罪例准抵銷可否准其抵銷之處恭候

欽定所有遵議緣由是否有當伏乞

皇太后

皇上聖鑒訓示遵行謹

奏 光緒三十一年七月二十日奉



旨著准其抵銷欽此

刑部奏浙江甯海教案審明已獲各犯分別擬結摺十一日

奏爲遵

旨議奏事准軍機處交出前任浙江巡撫聶緝渠奏甯海教案內已獲各犯現已分別擬結續陳一摺光緒三十一年五月二十九日奉

硃批該部議奏欽此當經臣部行文浙江巡撫咨取各犯供招送部臣等查閱原奏並供招據稱塑佛匠卽老三又名包良幹籍隸臨海縣王幼生李泮金竺才金竺興觀均籍隸該縣包良幹一犯供認在場焚燬教堂入城滋擾戕殺教士朱國光情節較重相應請

旨卽行正法以昭炯戒王錫彤之子王幼生僅供聽從父命於鬧教時跟隨前往現擬定以斬罪仍監候俟拏獲王錫彤質訊明確再行正法李泮金曾追趕教民李和中落場身死竺才金曾爲王錫彤背執令旂竺興觀跟同燒燬鳳潭教堂以上三犯均請永遠監禁等因到部除當場格斃各匪暨情節較重

先予正法梟示之葉崇涓王樹和等五犯業經該撫於三十年七月間奏結教案摺內陳明應無庸議外臣等詳加查核該犯塑佛匠卽老三又名包良幹聽從王錫彤鬧教輒敢戕殺教士朱國光並殺害教民王品松羅長壽多命實屬異常兇暴應如該撫所奏請

旨卽行正法王幼生供止於鬧教時跟隨伊父王錫彤前往惟係匪首之子問擬斬罪監候待質李泮金竺才金竺興觀或迫人落塹身死或背執令游或隨燒教堂實屬同惡相濟予以永遠監禁情罪均屬允協應如該撫所擬王幼生擬以斬罪照章改絞仍監候俟質明後再行辦理李泮金竺才金竺興觀均令永遠監禁原奏又稱其餘情節較輕者按所犯輕重分別年限監禁滿日一律保釋再犯重懲被殺之華教士朱國光飭地方官給地安葬立碑示恤被脅及無干各犯分別責懲保釋均應如該撫所奏辦理逸匪王錫彤仍飭緝務獲究辦所有議覆緣由理合恭摺具

奏伏乞

皇太后

皇上聖鑒訓示謹

奏 光緒三十一年十一月初三日奉

旨塑佛匠卽老三又名包良幹著卽處斬餘依議欽此

外務部照會法國教士擅出告示應通飭查禁文 十二月

爲照會事光緒三十一年十二月二十一日准江西巡撫咨稱據湖口縣稟報余家嶺村有華教士呂希嶽告示一紙上署欽命字樣實屬有違約章不安本分除札飭饒九道並照會法領事轉致主教卽將該教民撤回革教外請照會通飭查禁等因相應抄錄該教民所出告示照會

貴大臣查照通飭各教士嗣後不得再行冒昧出示以肅教規是爲至要須至照會者

右照會法使呂

附錄贛撫胡原咨

爲咨會事本年十月十八日據湖口縣商令言志稟稱竊卑職本年十月初七日因公下鄉道經縣屬余家嶺村店前停輿憩息突見告示一紙署姓爲呂默念連年任卑縣者無此姓異之遂出與趨視始知爲卑縣城內天主堂教士呂希嶽勸令教民捐建經堂私示上署欽命管理湖彭都三縣教務字樣未蓋橢圓西文朱印標硃實貼直與官文無異殊爲驚詫隨將原示揭回查西人在內地傳教原係勸人爲善名之曰教會與公使領事之爲國際交涉人員不同且交涉人員其發行條告規則亦止及於租界斷無施及內地之權至教士傳教條約並無准用條教之文亦無准勸教民捐建經堂之語今呂希嶽擅用告示勸民捐資且用欽命字樣已屬僭妄况呂本華人兼係本省清江縣人雖經天主教派爲教士不得謂非中國子民乃謬妄若此實屬侵侮

### 國權有損

國威若不嚴行查禁將來各國治外法權行且及於民教卑職身任地方既有

保護教堂之義務亦有稽察教務之責任理合照錄原示稟請大人俯賜查核電達

外務部照會法國公使轉飭主教將呂希嶽撤去教士斥逐出教以正其罪並令嚴禁以後教士傳教無論租界內地不准違約擅出告示勸令教民捐資建堂以杜干侮政權之漸卑職爲保守主權維持條約起見與該教士並無猜嫌遇有應辦民教事件仍係照約秉公辦理不敢歧視合併聲明等情到本部院據此查張貼告示曉諭民人乃係管理地方官員之事餘人皆不得用况

前總理衙門與法國公使酌定傳教諭單內載傳教士並非官員具有明文今華教士呂希嶽何得倣照衙門款式擅出告示實屬謬妄至欽命字樣必須各國派來大員始有此稱該華教士以一司鐸之微亦自稱爲欽命尤爲僭越其不安本分已可概見除札飭饒九道照會法領事轉致主教即將呂希嶽撤回革教外相應咨明爲此咨呈

外務部謹請查照照會法公使通行飭禁以符約章而嚴體制施行須至咨  
呈者

外務部照會福建司鐸妄用儀仗槍隊請轉飭查禁文 四月

爲照會事光緒三十一年四月十一日准閩浙總督文稱福建惠安縣城內  
向有天主教堂一所係法教士石心熙居住平日往來隻馬肩輿居民視爲  
常事突於本年二月間有自稱法國欽命駐廈兼管福建台灣東京等處傳  
教司鐸員督願姓洋人率領教士安姓石姓二人自廈來惠乘坐八名夫大  
轎一乘四名夫大轎二乘小轎十餘乘馬十餘匹與前排列洋槍隊二百名  
沿途清道鳴鑼入城開槍張威比及教堂升礮並開排槍維時民心驚惶經  
該縣派勇彈壓始各退散次日該洋人仍列儀仗出城而去行至承天鋪鄉  
人驚逃幾至生事查教士按約只准領照到內地安分傳教該司鐸等並非  
中國官員乃竟乘坐八人或四人肩輿開鑼喝道殊屬悖謬至洋槍本係禁  
物該司鐸等於與前排列槍隊二百名鳴槍示威尤屬妄爲請知照

法國駐京大臣嚴行禁阻等因相應照會

貴大臣查照轉飭駐廈領事查明嚴禁以符約章而安民教並希見覆爲要須至照會者

右照會法使呂

附錄署閩督崇原咨

爲咨呈事據福建洋務局詳稱署惠安縣張令雯稟稱卑邑城內東北隅建設洋式天主教堂一所係法國教士石心熙居住有年該教士平日來往廈門泉州等處隻馬肩輿居民視爲尋常尙不爲怪突於本年二月十七日有自稱法國欽命駐廈兼管福建台灣東京等處傳教司鐸員督顧姓洋人率領教士安姓石姓二人自廈來惠乘坐八名夫大轎一乘四名夫大轎二乘三名夫小轎十餘乘馬十餘匹與前排列洋槍隊二百名沿途清道鳴鑼入城並開槍張威比及教堂升礮並開排槍情勢洶洶儼臨大敵維時民心驚惶目所未覩卑職深恐滋事卽派差勇前後彈壓自午至申始各退散安靜

次日該洋人仍列儀仗出城而去行至承天鋪鄉人蜂擁驚逃幾致生事幸有紳耆出頭開導免滋事端伏查教士並非官員且卽領事抵任亦無排列儀仗今乃公然如大憲巡閱體制又違禁擅用槍隊卑邑民情蠻悍設或釀成事端咎將誰任卑職防患未萌不得不據實稟請察核訓示祇遵等由據此查教士按約只准領照到內地安分傳教該司鐸等並非中國官員乃竟乘坐八人或四人肩輿開鑼喝道妄效中國官場體制悖謬已極至洋槍係屬軍火例禁私藏該司鐸等輒於與前排列槍隊二百名之多甚復鳴槍示威尤屬違約妄爲在彼教固屬不法與我國人心尤大有關係除電請駐法法國領事查明詳報彼國政府務將該司鐸等從嚴懲辦並先飭迅速回覆暨將洋槍全數交出充公外詳請轉咨照會法使援約嚴行禁阻等情到本兼署部堂據此除詳批示外相應咨呈爲此咨呈

外務部謹請照會法國駐京大臣援約嚴行禁阻賜覆施行再聞海關將軍係本兼署部堂本任毋庸會銜合併聲明須至咨呈者



外務部照會各處教士游歷不可有鳴鑼排槍等事文 五月  
爲照覆事惠安縣教士鳴鑼排槍一事本年五月二十日准

照稱教士教民迎接副主教顧心明鳴鑼開槍以待尊客而示欣喜此皆中國通風實無民間驚惶之理等因查鳴鑼開槍以迎教士在教民固屬欣喜在居民難免驚惶且主教非官長可比不得託爲中國通風擅用儀仗復排列洋槍多隻茲准前因係屬已往之事原可毋庸深究惟嗣後教士游歷務當循規蹈矩不可再有鳴鑼放槍等事是爲至要相應照覆  
貴大臣轉飭遵照可也須至照會者

右照會法使呂

日使內田照會日本僧侶當與耶穌教士一律保護文 二月

爲照會事接准華光緒三十一年正月二十一日

照覆內開本國佛教僧侶到中國建堂傳教一事各國條約均係列有專款中日通商行船條約並無傳教明文約文所言利益自係專指商務而言實

與傳教無涉至日僧到中國各省游歷地方官仍照常發給護照一體保護惟該僧不得干預地方詞訟侵佔居民暨廟宇等項產業以及私立教規煽惑鄉愚如有以上情事地方官立遣該僧出境等因均已閱悉本大臣查各國條約有傳教明文卽以傳布各本國所專奉之教爲主並非排擠他教不容並行而泰西各國之信奉耶穌教又與我國信奉佛教毫無歧異然則我國僧侶到中國內地傳布佛教理應與別國教士一律有權享受保護固不待辯是以本大臣於上年迭次照會文內按照中日通商行船條約第二十五條第二節堅持我國僧侶應與各國傳道教士均得有權在內地傳教之議又按照一千八百五十八年六月十八日中美商約第二十九條耶穌教無論其係新教與舊教原爲勸人行善等語故傳道教士自當享受保護之意甚明而我國僧侶傳布佛教宗旨亦不外乎此則於耶佛兩教分別歧視應無是理又按一千八百六十八年七月二十八日中美續約第四條載明兩國臣民無論其所信奉何教均得任便習教毫無阻止不得因異教之教

有所歧視凌虐等語由是觀之其於所傳教習教並不限定爲耶穌教之意亦甚瞭然爲此再行申明我國僧侶到中國傳布佛法仍當與泰西各國教士在中國傳布耶穌教一律享受保護也嗣後我國僧侶以及歸依華民並教堂倘或有被中國匪徒擾害情事應由

貴國政府認責嚴行彈壓合併聲明至

照覆內稱該僧不得干預地方詞訟侵佔居民暨廟宇等項產業以及私立教規煽惑鄉愚如有以上情事地方官立遣該僧出境等語本大臣維我國僧侶係傳布宏誓妙法勸衆行善戢惡爲宗旨並非敢行似此不端之事特此辯明相應照覆

貴王大臣查照可也須至照會者

右照會外務部

豫撫陳咨革員范紹曾因案投教請飭革歸案辦理文

六月

爲咨呈事案據河南交涉局司道詳稱爲遵飭核議詳覆事光緒三十一年

六月初一日奉札開光緒三十一年五月三十日准駐京俄主教英諾肯提一函內開敬啓者竊照主教欽奉大俄國大皇帝諭旨遠渡重洋來中傳教又欽奉

### 大清國

大皇帝允准飭下各直省遵奉在案歷年既久不特重叟虔誠奉行抑且海內名流同生歆羨現在直東陝甘等處及江浙皖鄂楚南關內外諸處教堂林立民教相安庚子之變教衆赴義致命者不可勝計並無一人爲逆者足見東正教道義純正著有成效堪與夫子之道相輔而行貴省彰德衛輝懷慶等府英法各國均有教堂惟我俄國東正教教會未立殊爲缺典現擬於衛輝適中之地汲縣延津等縣設立東正教教堂所有房屋田產託付敝教教士撤特爾范紹曾辦理查范紹曾在敝教習學多日明於儒理兼通教規堪以派往河南傳教主教管轄地面太廣深恐鞭長莫及倘有地方無賴棍徒及不願大局州縣統祈照章保護免生事端實爲公便等因到本部院准此查

寄居汲縣之已革山西知縣范紹曾今年正月間因與卸任汲縣裘令挾稅契之嫌持刀逞兇繼復畏罪遠颺當由司局派委候補知府陳守文熙前往查訊並嚴飭署汲縣張令嚴密查拏務獲究辦嗣據委員陳守稟覆查明該革員范紹曾素不安分欺壓善良此次犯事後逃往京師俄使府內一時難以到案等語誠恐其因案投教業經本部院將此案詳細情形函達

外務部查照並札行該局知照在案茲准前因查各國教士赴中國內地傳教載在約章惟以中國廢員且係顯有過犯之人若派充教士傳教似非所宜應如何查照約章妥慎辦理合亟札行札到該局即便查照迅速核議詳覆以憑核咨切切毋延此札等因到局奉此本司職道等詳加核議豫省向無俄國教堂惟查俄約第八條內開嗣後中國於安分傳教之人當一體矜恤保護若俄國人進內地傳教者領事官與內地沿邊地方官按照定額察驗執照果係良民卽行畫押放行等語該革員范紹曾劣迹昭著既非安分之人自不在矜恤保護之列况該革員因在豫犯事欲藉傳教爲名已可概

見應請咨明

外務部照會俄使轉告俄主教以該革員范紹曾係顯有過犯查拏未獲之人惡迹多端如果入教誠恐敗壞教中名譽爲害甚鉅自應革除教外以肅教規並請咨明順天府查傳該革員范紹曾遞回河南歸案辦理所有議覆緣由詳請鑒核等情到本部院據此查前因該革員范紹曾因案逃往京師業經本部院將此案詳細情形函達

貴部查照在案茲准俄主教來函當經飭由司局核議查該司道等議覆各節自屬查照約章辦理該革員范紹曾既係顯有過犯查拏未獲之人如果入教誠慮滋生事端俄主教自應將其革除以保教中名譽且於約章相符除咨達順天府查傳該革員范紹曾遞回河南歸案辦理外相應咨呈爲此咨呈

貴部請煩查照希卽照會俄使轉告俄主教查照辦理望切施行須至咨呈者

右咨外務部

傳教門 郵款類

外務部照會甯夏三盛公教案賠款議結希查照銷案文

十月

爲照會事光緒三十一年十月初七日准甯夏將軍文稱三盛公教案一事因議款較鉅無力賠繳於三十年十二月間外務部與法國駐京呂大臣婉商三盛公教案賠款准由五萬兩了結永斷葛籐等因當派員前往教堂與主教閱玉清面議將三盛公附近十處教堂並舊有租種地及毛諾海之地共十一處抵押與教堂作爲典價銀三萬兩不計年限銀到取贖現交甯平銀一萬兩下餘一萬兩分爲四年歸清自明年每年十月內交銀二千五百兩業經逐一商妥於七月二十四日立寫合同畫押完案等因查三道河教案於三十年十一月間准

照稱當函勸閱主教和平定案並經本部照請轉飭該主教減讓在案茲准該將軍文稱前因相應抄錄合同照會

貴大臣查照銷案可也須至照會者

右照會法使呂合同詳見上篇

滇督丁咨雲南教堂賠款全數交清請查照銷案文十一月

爲咨呈事案查庚子年滇省教案於光緒二十七年經前雲貴督部堂魏商

同駐滇總領事官方轉商主教曹議定滇省法國新舊各教案統共由滇賠

償庫市平紋銀十五萬兩一概了結自光緒二十七年起至三十年十二月

止分年依限交完訂立合同各報本國政府查照銷案所有此項賠款銀十

五萬兩業經飭局按照合同分年依限兌交教堂查收清楚當於上年十二

月間照會駐滇署正領事官羅轉報銷案並照會駐省法主教查照在案嗣

於本年二月二十三日准法國駐滇署正領事官羅照會內開西歷正月二

十六日承貴部堂照會賠償西歷一千九百年燬壞天主堂款項現已全數

交清等因公文一件敝領事業已奉到並據天主堂主教函稱賠款庫市平

十五萬兩已遵照合同所定年限全數收清等語敝領事今將貴部堂來文



內開各節並主教來函內開各節轉達敝國巴黎外部與駐紮北京敝國使署矣相應備文照覆等因准此除咨戶部查照銷案外相應咨呈爲此咨呈貴部謹請查照銷案施行須至咨呈者

右咨外務部

謹按此案經 外務部據情照會法使旋准照覆聲明作爲完案

償借門

戶部奏鑄虧借款緊要請飭由滬酌量勻撥摺 十月

奏爲鑄虧借款緊要部庫無力墊付擬由滬酌量勻撥以免貽誤恭摺仰祈聖鑒事竊維賠款還金始有鑄虧之事則鑄虧借款卽應併入賠款數內計算前以彌補鑄虧經臣部會同外務部奏明訂借匯豐商款業已撥交上海道分別付還各國此借款計英金一百萬鎊限期二十年按三個月一還以現時鎊價核算按年應還本利共銀七八十萬兩本年春夏二季還款屆期因鎊虧尙未議結無從籌畫不得已暫由臣部銀庫挪款墊付茲查新庫常年出

入之數本能相抵自加俸餉等款四百二十萬兩改解上海作爲賠款庫儲已形支絀又以近年新增出款日多各省應解之項不盡如期而至尤覺空虛可慮若再增此本利八十萬兩深恐臨時貽誤本年六月間外務部議定付還賠款辦法摺內陳明展息償清每年騰出三百萬兩爲彌補磅價之用今之匯豐本利卽因磅虧所致自應取償於此且以後中國自購金錢虧數必當較減又有扣回年息四釐亦是一宗鉅款斷不至不敷周轉臣等公同商酌擬請

飭下兩江總督轉飭江海關道按年提銀八十萬兩分爲兩季專解部庫作爲備還匯豐借款之用向年添借洋款均係加派各省認解歸還此項以各省同一艱窘未便遽行加派乃就原有之款騰挪支拄期無貽誤至數年後賠款應付之數漸增卽舊借之債款遞減仍不至顧此失彼臣部權衡出入舍此無他辦法該道尤當共體時艱勉力勻撥其各省認解各項洋款務宜如期如數解滙俾該道不至有掣肘之虞如蒙

俞允應請

飭下各直省將軍督撫轉飭遵照並令江海關道卽將本年應解銀八十萬兩仍分兩批限於年內迅速委員解部不得稍涉遲誤所有新借匯豐商款由滬勻撥歸還緣由理合恭摺具陳伏乞

皇太后

皇上聖鑒謹

奏 光緒三十一年十月二十三日奉

旨依議欽此

謹按本年六月間 外務部議定付還賠款辦法共計四條已列上篇

外務部照會海參崴亂事華商被害請達政府賠償文 十二月

爲照會事案查海參崴滋生擾亂華商致被損害一事業經本部於十一月

初三日函達

貴大臣轉請

貴國政府允認賠償尙未接獲現復據駐歲委員將該埠華商因亂被損情形詳晰具稟前來查海參歲爲

貴國領港該處官員有管轄地面之權卽有保護旅寓商民之責所有旅居該埠華商因此次釀生變亂慘害無辜以致生命財產損傷甚鉅是關於此案賠償損失一事

貴國政府不能不擔其責任現據該商等將損害情形開具失單稟由駐歲委員詳報政府懇爲代索賠償情詞迫切特再備文照會  
貴大臣轉達

貴國政府速爲允認飭知駐歲俄員會同中國委員確切查明持平商辦以安衆心而符公理並希  
見覆爲要須至照會者

右照會俄使璞

俄使璞照覆海參歲亂事華商被害已達政府核辦文 十二月

爲照覆事查海參崴滋生擾亂一事准

照稱現據該埠華商稟由駐歲委員詳報懇爲代索賠款等因前來本大臣業據前因奉達本國政府查核相應照覆  
貴王大臣查照可也須至照覆者

右照會外務部

閩督魏咨英商運腦被留一案已分別議償辦結文 正月

爲咨呈事據福建洋務局詳稱竊照英商永昌等行在閩省上游一帶辦運樟腦腦油被官腦局技師擅派日本人先後在各處截留計共十一起經英領事詳報彼國駐京大臣向

外務部索償被留各腦價及虧折等項計銀三萬四千元奉飭由閩商辦營經前憲台李飭由腦局與英領事妥商辦結正在開議間續有英商永昌裕昌行運腦至水口地方又被日本人截留兩起該領事因復併案增索賠償要求愈甚迭次婉轉與議始終堅持前索之數不肯稍減嗣奉前兼署憲崇

飭職局派委提調福防同知呂  
切賠償償失共索銀三萬元不  
批飭在銀元局所存銅元盈餘  
庫平銀二萬一千七百二十六  
照收將前後各腦案一律了結  
哉所派日本人擅行運往別處  
歸補者已屬無多現在官局停  
辦法綜計前後共用若干統歸  
台批飭核詳請咨遵將英商永  
摺並議賠完結各情形詳請核  
批示外相應將局送清摺咨呈  
貴部謹請查照立案施行須至  
右咨外務部



乙巳年交涉要覽下篇卷三目錄

成案

鐵路門

頁數

商部等會奏覆核吳淞軌道並萍醴鐵路收支各款摺 九月 ○一至○三

鐵路大臣盛奏銷吳淞軌道並萍醴鐵路收支各款摺 七月 ○三至○五

鐵路大臣盛奏蘆漢鐵路南北兩幹告成並黃河橋工將次完竣勘驗大

情形摺 五月 ○六至○七

鐵路大臣盛附奏蘆漢鐵路整頓辦法應分三端請 旨分飭預為籌畫

五月 ○七至○八

鐵路大臣盛等會奏蘆漢鐵路黃河橋工告竣請 派大臣驗收並改稱

京漢鐵路以副名實摺 九月 ○八至○九

北洋大臣袁附奏關內外鐵路全工告竣擬請獎在事中外各員以資鼓勵

片 二月 ○九至一〇



北洋大臣袁等會奏創辦京張鐵路酌議提撥關內外鐵路餘利以資修造

摺四月

一〇至一二

北洋大臣袁等會奏創辦京張鐵路所用機器料物請援照成案免納稅釐

摺八月

一二〇〇〇

北洋大臣袁等會奏勘造京張鐵路全路工程應需款項謹分別核實估計

摺九月

一二至一四

鄂督張奏粵漢鐵路收回自辦詳細情形摺

九月

一四至一九

鄂督張奏粵漢鐵路借款情形據實覆陳摺

十一月

一九至二八

商部咨潮汕鐵路章程業將郵政章程敘入第二十條內請札總稅務司查

照文四月

二八〇〇〇

商部咨潮汕鐵路章程請照廣澳條約添載於十英里內不得再築同線軌

路文二月

二八至二九

外務部咨關內外鐵路所購剪鐵機器進口查照奏案應准免稅已飭稅司

遵辦文 六月

二九至三〇

外務部札關內外鐵路所購剪鐵機器即飭免稅放行文 六月三〇〇〇〇〇

外務部札京張鐵路應用機器料物奏准援案免稅文 八月三〇至三二

外務部札正太鐵路購運機料應按照合同免稅文 四月三一至三二

礦務門

商部奏商民私賣礦地應請申明約章以維權限摺 五月三二至三三

商部奏煤礦收稅歧異應請遵照部章以符奏案摺 十一月三三至三四

北洋大臣袁附奏請將盜賣直隸臨城礦產人員分別革職發往軍台効力

片 二月 三四至三五

鄂督張奏遵 旨擬訂礦務章程繕冊進 呈並請 飭部核覆頒行

摺 十二月 三五至三七

外務部照會商部奏定礦政調查局章程第七條核與中美商約七款兩無

妨礙文 十二月 三八〇〇〇

外務部照會德商禮和洋行私購湖南礦產並未先行呈明照章未便允准  
文 正月 三九〇〇〇

外務部照會法商嘎薩雷請辦湖北竹山縣銅礦業經限滿前案應即註銷  
文 正月 三九至四〇

外務部照會英商凱約翰承辦安徽銅官山礦務業已逾限合同應即作廢  
文 五月 四〇至四一

外務部照會河南孫汝陽等開採平潭地方煤礦與福公司合同並不相悖  
文 八月 四一〇〇〇

外務部照會浙紳高爾伊與英商惠工公司私訂合同商務局並未蓋關防  
礙難照辦文 八月 四一至四二

外務部咨浙紳高爾伊與英商惠工公司私訂合同應查究擅用關防之人  
切實駁辯文 八月 四二至四三

外務部咨大東華裕兩公司承辦建邵汀三府礦務已允遵章納費並請展

限二十四個月開辦文 五月

四三〇〇〇

湘撫陸咨鍾悅堂私售礦產一案已經切實駁阻文 正月

四三至四七

湘撫端咨訓導周聲浚冒託礦砂抵借洋款一案應請先行斥革歸案訊辦

文 二月

四七至四八

### 圖法門

財政處等附奏議覆江督奏陳銅圓流弊預籌補救片 七月

四八〇〇〇

外務部咨商民攜帶銅圓出口不得逾千枚以外文 三月

四八至四九

附錄總稅務司申覆

四九至五〇

外務部咨奏定新章禁止各省銅圓出口日本銅餅入口已飭據總稅務司申

覆遵辦文 八月

五〇〇〇〇

附錄總稅務司申覆

五〇至五一

外務部咨各省訂購銅餅及貨幣材料已咨由出使日本大臣商定辦法文

二月

五一至五二

駐日大臣楊咨各省訂購銅餅及貨幣材料已與日本外務省商定辦法文

二月

五二〇〇〇

附譯日本外務省來文

五二至五三

鄂督張咨禁運日本銅餅及手搖印花機器進口一事已分飭各局遵照文

二月

五三至五四

### 郵電門 電政類

北洋大臣袁等會奏外國創行無線電報請在中國境內一律防禁私設以

維電政摺 七月

五五至五六

北洋大臣袁等附奏電話概歸電局經辦無論何地何人未經政府允准不

准擅設片 七月

五六〇〇〇

外務部照會北京地面不得安設電桿創辦各舉文 二月

五六至五七

外務部咨電局與大東大北公司重訂攤分報費合同已由部蓋印立案其

允美德荷公司水線上岸憑照應即蓋用電政關防文 三月

五七〇〇〇

電政大臣袁等咨電局與大東大北公司續訂攤分報費合同既由部蓋印立案所有美德荷公司水線上岸憑照請一律蓋印文 三月五七至五八  
電政大臣袁等咨德人擅收商報有妨主權請飭嚴禁文 正月五八至六〇  
電政大臣袁等咨德借煙沽水線有妨電政請飭商辦文 六月以上電報

六〇至六一

外務部照會京城內外電燈業經華商辦理請飭洋商限在使館界內安設

文 二月

六一至六二

德使穆照會使館界外數處既用電燈請於新公司未開以前仍准暫行代

辦文 二月

六二〇〇〇

德使穆照會京城內外設立華商電燈公司已轉達各國大臣並飭洋商知

悉文 三月

六二至六三

商部咨洋商安設電燈於華商開辦之日即行停辦當將合同切實聲明文

三月 以上電燈

六三〇〇〇

賽會門

外務部奏義國密拉諾賽會請 派駐義大臣赴會摺 九月 六三至六四

駐比大臣楊奏報比國黎業斯賽會赴會日期暨情形摺 五月 六四至六六

駐比大臣楊附奏各國嗣後賽會應由商部派員監督並妥籌變通辦法片

六月 以上賽會奏案

六六至六七

外務部咨歷屆各國賽會用款節略轉送查閱文 七月 六七至六八

附錄副總稅務司裴開呈節略 以上賽會經費 六八至七一

法使呂照會巴黎開設考求癆瘵公會請派員附會文 七月 以上法國賽會 七一至七二

七一至七二

墨護使胡照會墨京開辦萬國地學會請派員入會文 十月 七二〇〇〇

七二〇〇〇

外務部照覆墨京開辦萬國地學會已咨駐使派員文 十一月 以上墨國賽會 七二〇〇〇

七二〇〇〇

外務部照會義國秘拉諾設漁業分會已咨商部辦理文 二月 七二一至七三

七二一至七三

外務部咨義國秘拉諾舉行河海船會請派員赴會文 正月 七三〇〇〇

外務部咨義國羅馬舉辦實用化學會請派員入會文 九月 七三一至七四

外務部咨義國羅馬開設農務公院會議條款已准許大臣咨送轉請查核

文 七月 七四〇〇〇

外務部咨義國羅馬議定農務公院各項條款應否仍派許大臣前往畫押

文 七月 七四至七五

外務部咨義國羅馬開設農務公院入會辦法及攤分一節擬令各國公派

文 九月 以上義國開會 七五至七六

比使葛照會比國黎業斯舉行交友公會請派員赴會文 五月 七六〇〇〇

外務部照會比國孟斯舉行通商等會已派駐使赴會文 三月 七六至七七

外務部咨比國黎業斯舉行萬國商務會請屆時往觀文 正月 七七〇〇〇

外務部咨比國黎業斯舉行電氣醫學會希派員前往文 四月 七七〇〇〇

商部咨赴比賽會洋員阿理嗣不治商情請飭總稅務司電飭從速離會文



六月

七七至七八

駐比大臣楊咨黎萊斯賽會赴會華商以洋員巴士博前在聖路易會場抑

制商人稟請保護文 三月

七八至七九

駐比大臣楊咨黎萊斯賽會赴賽華商處處受欺已委派隨員沈瑞麟等設

法保護文 六月 以上比國賽會

七九〇〇〇

駐奧大臣楊咨馬加國布大貝斯提京城舉行獸醫會已派參贊前往赴會

文 十月 以上馬加國賽會

七九至八〇

練兵處咨北洋揀派醫官徐英揚等赴美軍醫會文 七月

八〇〇〇〇

練兵處咨南洋揀派醫官鍾文邦赴美軍醫會文 七月

八〇至八一

會辦練兵大臣袁咨美國舉行軍醫會北洋陸軍以近秋操暫緩派員前往

文 七月

八一〇〇〇

會辦練兵大臣袁咨美國舉行軍醫會北洋海軍已揀派軍醫何根源赴會

文 七月

八一至八二

鐵路大臣胡咨美國倭生湯地方萬國鐵路公會此次擬暫不派員赴會文

三月

八二至八三

散魯伊斯賽會副監督黃道開甲呈遵將公所贈於會長擇地移置作為記

念文 正月 以上美國賽會

八三〇〇〇

附表

乙巳年未定各案一覽表

〇一至〇六

乙巳年中外遣使表

〇七〇〇〇

乙巳年開埠紀事表

〇八〇〇〇

乙巳年通商徵稅總核表

〇九〇〇〇

乙巳年各關徵稅細數表

〇九至一〇

乙巳年按關進出貨價一覽表

一〇至一三

乙巳年按國往來貨價一覽表

一三至一六

乙巳年進出貨價類要表

一六〇〇〇

乙巳年進口洋菜類貨表

一七〇〇〇

乙巳年出口絲茶類貨表

一七至二一

歷年出口絲茶比較表

二一至二三

乙巳年各國往來金銀價值表

二三至二五

乙巳年各關進出商船一覽表

二五至二九

乙巳年內港掛號小輪一覽表

二九至三〇

乙巳年郵政統計表

三〇至三四

以上各表均紀述本年事實或廣續歷年成案如約章成案滙覽所編諸使開埠徵稅各表係以三十年爲止故今表悉從三十一年接續編纂此外權量燈塔各表寶星旂幟諸圖均詳約章成案滙覽事無更換例不贅述

乙巳年交涉要覽下篇卷三

成案

鐵路門

商部等會奏覆核吳淞軌道並萍醴鐵路收支各款摺

九月

奏爲覆核推展吳淞軌道並萍醴鐵路收支各款恭摺仰祈

聖鑒事光緒三十一年七月二十一日准軍機處抄奉盛宣懷奏推展吳淞軌道

並萍醴鐵路工竣收支報銷開單呈

覽一摺奉

旨該部知道單併發欽此嗣准盛宣懷造具清冊核銷前來查原奏內稱淞滬鐵路總公司第二起銷案摺內聲明推展蘊藻濱北至吳淞礮台灣止軌道經費自應另案附銷經外務部核准覆奏奉

旨依議欽此又光緒三十四年三月與湖廣督臣張之洞會奏請築造萍鄉鐵路展至長沙欽奉

諭旨照准均先後欽遵有案以上兩路概係動用蘆漢鐵路所撥之官款吳淞展路工竣後業照英商銀公司借款合同於上年九月收還工價歸併滬甯管理萍鄉展路因經費不足改至湘潭是爲萍潭鐵路其萍鄉至醴陵一節先已通車卽應併案造銷查前案淞滬工程至蘆漢濱南岸自建橋過濱以通吳淞礮台灣築路鋪軌附設分機岔道積長五華里有半車棧道房橋梁涵洞一切具備又前報淞滬養路經費係至光緒二十七年十二月止現自二十八年正月日起至三十年九月歸併滬甯之日止按月支給薪費修費均應接續前案作正開銷其上屆奏銷以後行車所進腳價歸併滬甯之前照約收還工價另列收款項下此截清淞滬鐵路之大概情形也至萍潭鐵路自萍鄉煤礦之安源地方起至湖南醴陵縣陽三石止鋪設軌路連同分機岔道積長一百四華里有奇內造鋼橋木橋三十四座圓拱橋三十四座涵洞水溝二百七十七處所鑿山地居百分之六分此外車站道房轉盤水櫃材料廠火車頭以及搭客運煤各種車輛購地填土各種經費悉覆核明確

方准在總公司撥款內支給此另案建造萍醴鐵路之大概情形也綜計管收兩項實合庫平銀四百八萬八千九百四十六兩九分二釐六毫開除項下共合支庫平銀一百七十二萬八千八百三十一兩五分八釐餘存二百三十六萬一百十五兩三分四釐六毫內先經奏准預支漢廠軌價計存庫平銀一百二十萬四千六十一兩四錢七釐八毫又湖南巡撫在解款內扣支粵漢勘路經費及總公司派洋員赴粵勘地赴美川資停工後開發各項經費計墊支庫平銀五萬七千六百三十一兩八分八釐應俟粵漢鐵路歸結辦理方能索還歸墊其餘接續支應醴陵迤下至湘潭縣洙州鐵路工款應俟全路辦結另案造銷至萍醴開車後逐月收支並安源添設枝路統俟下次銷案彙核造報等語臣等查與築鐵路關係

國家要政且動需鉅款凡該管大臣自應將工程車務一切情形及撥用款項收入車脚諸大端隨時奏

聞並詳晰報部查核方昭實在迭經商部於上年六月九月間一再奏奉

諭旨飭令按年按季分屬造具表譜圖冊送部以備查核等因在案茲該大臣所  
造報者推展吳淞軌道款項係自光緒二十八年正月起截至三十年八月  
止萍醴路工款項係自光緒二十五年九月起至二十九年六月止臣等祇  
能就其清冊所開各節遴派司員逐項稽核如舊管項下蘆保淞滬報銷所  
餘官款庫平銀二百九十九萬四千七百五十四兩一錢五釐新收項下湖  
南撥款淞滬車脚連同銀公司撥還淞滬造價共庫平銀一百九萬四千一  
百九十一兩九錢八分七釐六毫所有管收兩項按冊核算數目均屬相符  
開除項下如淞滬冊內所開之補領地價展造路工養路歲修及附銷鐵路  
學堂經費萍醴冊內所開之購地造路造車等項所支各款均無例章可循  
惟以吳淞展造路工比照淞滬以萍醴路工比照蘆保均尙無甚出入所有  
冊開二共動支庫平銀一百七十二萬八千八百三十一兩五分八釐就賬  
論賬亦尙相符至實存庫平銀二百三十六萬一百十五兩三分四釐六毫  
內有漢陽鐵廠預支軌價一款前經商部於本年四月十二日奏明由盛宣

懷飭該廠陸續造軌扣抵自應仍由盛宣懷尅日按照辦理並令限期繳清俾官款不致久懸其粵漢鐵路墊支各款及餘存銀兩應令歸入另案造銷以清款目惟是前案奏銷淞滬路工及養路經費動支官款庫平銀一百二萬三千八十七兩八錢二分業由盛宣懷於滬甯借款內收還工價規銀一百萬兩現在推展路工又在蘆漢鐵路所撥官款內動用經商部函令一併改歸銀公司賬開支以清界限准盛宣懷覆稱一百萬兩鉅款總公司力難長墊而數萬兩零款總公司不致短缺是以如此辦法等語臣等查淞滬鐵路既議歸併滬甯銀公司管理工價又議由銀公司借款內收還獨此展造零星路工尙由官款動支未免多所牽搭又查光緒二十四年三月十六日張之洞盛宣懷會奏湖北鐵廠改歸商辦情形各摺片內聲敘鐵廠煤礦均經歸商辦理則此萍潭鐵路亦應由商承造茲盛宣懷以蘆漢鐵路所撥官款支給萍潭應用專前並未奏明立案臣等礙難核銷應請

飭下盛宣懷詳晰聲明具奏奉



准後再由臣等核銷以昭慎重所有覆核推展吳淞軌道並萍醴鐵路收支各款  
緣由謹恭摺具陳伏乞

皇太后

皇上聖鑒訓示再此摺係商部主稿會同外務部戶部辦理合併聲明謹

奏 光緒三十一年九月二十七日奉

旨依議欽此

鐵路大臣盛奏銷吳淞軌道並萍醴鐵路收支各款摺 七月

奏爲鐵路總公司推展吳淞軌道並建造萍醴鐵路工竣收支官款列作第三

起接續造銷繕具清單恭摺仰祈

聖鑒事竊臣於光緒二十八年九月奏報動用官款建造淞滬鐵路收支經費截  
至二十七年十二月止分繕單冊列作總公司第二起銷案摺內曾聲明預  
備推展蘊藻濱北至吳淞礮台灣止一切架橋過河接展軌道所用經費自  
應另案附銷以清起訖經外務部核准覆奏奉

旨依議欽此又光緒二十四年三月臣與湖廣督臣張之洞會奏漢陽鐵廠商辦情形派員開辦萍鄉煤礦濟益鎔鍊該處運道艱阻請築造萍鄉鐵路展至長沙以利轉輸各情欽奉

諭旨照准並蒙

飭下江西湖南各撫臣一體照料均先後欽遵有案以上兩路概係動用蘆漢鐵路所撥之官款吳淞展路工竣後業照英商銀公司借款合同第二十三款於上年九月初一日收還工價歸併滬甯一律管理萍鄉展路因經費不足改至湘潭縣屬之洙州水口爲止是爲萍潭鐵路逐節籌款逐節趨修本年冬間工可全竣其萍鄉至醴陵一節先已通車卽應併案造銷藉清款目經臣檄飭承辦工員會同總公司造冊處委員接續第二起銷案分造四柱收支總細各冊詳候覆核奏咨去後茲據各該員開單資冊呈請核奏前來臣詳加覆核前案淞滬造銷工程係至蘆藻濱南岸爲止自建橋過濱以通吳淞礮台灣築路鋪軌補發地價又附路應設分機岔道共積長五華里有半

車站道房橋梁涵洞一切具備又前報淞滬鐵路經費係至光緒二十七年十二月止現自二十八年正月日起至三十年九月歸併滬甯之日止員司工匠站長道夫按月應給薪費煤炭材料馬路駁岸等項隨時支給修費均應接續前案作正開銷其上屆奏銷以後行車所進腳價歸併滬甯之前照約收還工價另列收款項下以備核總此截清淞滬鐵路之大概情形也至萍潭鐵路自萍鄉煤礦之安源地方起經萍鄉縣峽山口老關迤邐至湖南醴陵縣陽三石止鋪設軌路連同分機岔道共積長華里一百四里有奇湘贛錯壤山嶺崎嶇沅澧分流汨港遼闊內造鋼橋木橋三十四座圓拱橋三十四座涵洞水溝二百七十七處所鑿山地居百分之六分此外車站道房轉盤水櫃材料廠火車頭以及搭客運煤各種車輛購地填土各種經費悉由承辦之員及洋工程司隨時核實撥節動用仍由臣逐批派員覆核明確方准在總公司撥款內支給此另案建造萍醴鐵路之大概情形也綜計上屆奏銷舊管項下結存庫平銀二百九十九萬四千七百五十四兩一錢五

釐新收項下湖南撥款淞滬車脚連收回銀公司撥還淞滬造價共庫平銀  
一百九萬四千一百九十一兩九錢八分七釐六毫管收兩項實合庫平銀  
四百八萬八千九百四十六兩九分二釐六毫開除項下淞滬一册購地展  
路並養修經費附銷鐵路學堂等二項實支庫平銀二十三萬九千五百七  
十六兩六錢八分六釐六毫萍醴一册購地造路造車經費實支庫平銀一  
百四十八萬九千二百五十四兩三錢七分一釐四毫二共合支庫平銀一  
百七十二萬八千八百三十一兩五分八釐餘存二百三十六萬一百十五  
兩三分四釐六毫內先經奏准預支漢廠軌價藉杜洋軌漏卮計存庫平銀  
一百二十萬四千六十一兩四錢七釐八毫又湖南巡撫在解款內扣支粵  
漢勘路彈壓各經費及總公司派洋員赴粵勘地赴美川資停工後開發各  
項經費計墊支庫平銀五萬七千六百三十一兩八分八釐應俟粵漢鐵路  
歸結辦理方能索還歸墊其餘接續支應醴陵迤下至湘潭縣涿州鐵路工  
款應俟全路辦結另案造銷以上收支各款均經商部派員在滬調查合符

前數先行開列清單奏報在案至萍醴開車後逐月收進運煤腳價隨時支  
出養修經費並安源礦山依煤綫之遠近添設各項枝路統俟下次銷案彙  
核造報據總辦淞滬鐵路道員薛鴻年等詳請奏咨前來謹照前案繕具清  
單恭呈

御覽仰懇

天恩飭下外務部商部戶部查核准銷所有總公司推展吳淞軌道並建造萍醴  
鐵路工竣作爲第三起造銷緣由除咨部外謹會同著兩江總督臣周馥湖  
廣總督臣張之洞江蘇巡撫臣陸元鼎江西巡撫臣胡廷幹護理湖南巡撫  
臣龐鴻書恭摺具陳伏乞

皇太后

皇上聖鑒訓示謹

奏 光緒三十一年七月二十一日奉

硃批該部知道單併發欽此

鐵路大臣盛奏蘆漢鐵路南北兩幹告成並黃河橋工將次完竣勘驗大概

情形摺 五月

奏爲蘆漢鐵路南北兩幹路告成並黃河橋工將次完竣勘驗大概情形繪圖

恭摺具陳仰祈

聖鑒事竊臣於四月十九日荷蒙

召見面奉

諭旨垂詢蘆漢鐵路工程及黃河橋工情形至周且悉仰見

聖明慎重路政洞燭無遺欽服下忱莫可言喻伏查蘆漢鐵路工程自保定府起  
係於光緒二十四年南北兩岸分段並舉二十六年北方拳亂工作暫停修  
復燬失致延時日迭飭比國總工程司沙多趕速築造既不能草率以從事  
亦不准濡滯以誤工本年三月據報北幹自

京師抵黃河北岸南幹自漢口抵黃河南岸均已通車惟中間黃河橋梁費鉅  
工艱卽西國大興築家亦視爲特別工作經臣歷派德美義法比各國著名

工程司錫樂巴李治海沙地道理懷及沙多等先後履勘往復推求始擇定兩岸橋址南起榮澤縣屬廣武山麓北起武陟縣屬姚期營下游爲河流向未漫溢之處詢謀僉同並經沙多與各工程司詳諮酌度定議用螺絲鋼柱造法橋身共長九百九十餘丈橋門凡一百有二南北寬而中間稍窄非僅不佔水道且可藉暢河流其鋼柱長七丈餘從河底深入沙土中約三丈至四五丈不等橋南岸有廣武山之固根脚較窄北岸地勢坦平似無鈴束因於淮河下流建築石壩二十五里以資保障現據該工程司稟報全橋工程約於本年九月底告竣其時伏秋雨汛已過察看橋柱河流兩無妨礙卽當開車行駛從此南北幹路二千四百餘里一氣貫通土貨出產日多商旅輻輳出於其塗自必較前暢旺臣於四月初三日由漢口登車遂段驗工軌道堅平大小橋梁三百八十六座亦均穩固而武勝關廣武山兩處巖洞皆鑿至深長一百丈內外施功尤鉅綜計全路工程茲惟黃河橋工及各段擬設廠棧應添車輛並修補各項工程因工繁款絀尙未一律告竣現正督飭總

辦各員悉照總核算處洋文原賬詳細造報並候商部派員赴總核算處嚴切稽查以昭核實茲分別繪就蘆漢鐵路全圖黃河橋工全圖各一冊恭呈御覽除咨外務部商部直隸督臣湖廣督臣河南撫臣查核外所有微臣勘驗蘆漢全路工程暨黃河橋工大概情形理合恭摺具陳伏乞

皇太后

皇上聖鑒訓示謹

奏 光緒三十一年五月初四日奉

硃批該部知道欽此

鐵路大臣盛附奏蘆漢鐵路整頓辦法應分三段請 旨分飭預爲籌畫  
片五月

再蘆漢鐵路整頓辦法臣與商部及督臣袁世凱籌商應分三段一日工程已限令總工程司沙多儘本年十月內全工告竣屆時應奏請

欽派大臣驗收全工一面截清全賬分別奏咨聽候商部嚴切查核二日行車從



前南北兩岸短路陸續裝貨搭客係屬試辦去年爲止除開支養費並購存  
行車材料外實得餘利銀二百三十七萬五千餘兩已撥入工程賬內列收  
湊用橋成以後全路通行自應會訂詳細章程凡合同所未詳者妥速釐定  
以垂久遠三日收贖查合同第一款載明借款法金一百十二兆五十萬佛  
郎克第三款載明自一千九百九年起分二十年照表撥還第五款載明在  
一千九百七年以後中國總公司無論何時可將借款還清一經全還所有  
合同即時作廢等語大約工竣之後經理得宜所收貨客餘利自必日增月  
盛分作二十年撥還諒可有盈無絀但本項未經全還之日借款公司勢不  
能不按照行車合同代爲調度經理多用洋人多糜薪費並須於實在餘利  
中酌提十分之二酬給比公司誠未免利權外溢臣與部臣督臣密切面商  
路工用項除部款賠款行車餘利毋庸歸還外借款照現在金價核計通共  
不過銀三千數百萬兩莫如按照合同第五款於三四年後全數歸還即將  
合同作廢此後行車進款由數百萬以至千萬絲毫可無外散其尤要者有

事之秋他人不能干預此係

京畿直達長江一大幹路創造之初良有深意存焉不僅在生利已也故收贖以早爲貴如進口洋貨加稅各國悉照英美商約尤加一倍半則數千萬可以立致無待他求倘或加稅未能成似亦不難另行設法就令借債還債暫以別項作保仍歸路利分還較之從前路未造成空手借款迥不相同而一轉移間外人可無代理之權餘利悉歸我有造路資本十餘年間即可收回所有二千四百餘里之幹路以及枝路機器廠等皆爲

國家自有之物業利莫大焉臣過津鄂與袁世凱張之洞再四商榷均深以爲然擬請

分飭外務部商部戶部直隸督臣湖廣督臣預爲籌畫以期早有成算但提前全還雖係合同內所列之條然揆情度理恐非比公司所樂聞事前似宜暫弗宣播以免阻撓是否有當謹附片具陳伏乞

聖鑒訓示謹

乙巳年五月  
奏 光緒三十一年五月初四日奉

硃批該部知道欽此

鐵路大臣盛等會奏蘆漢鐵路黃河橋工告竣請

派大臣驗收並改稱

京漢鐵路以副名實摺

九月

奏爲蘆漢鐵路黃河橋工告竣請

旨特派大臣尅期驗收藉光盛典恭摺具陳仰祈

聖鑒事竊照本年五月臣宣懷奏陳勘驗路工大概情形聲明十月內全路一齊

工竣屆時應

奏請

欽派大臣驗收全工曾附片臚陳在案比國借款公司公派總董渡越重瀛來華  
閱視黃河大橋業於九月十五日行抵上海適臣宣懷亦先期自京回滬彼  
此商定並電商臣世凱臣之洞謹擇十月十七日親率該總董暨在事華洋  
工員驗橋開車卽以是日爲全路通行之始竊念蘆漢縣互二千三百餘里

南北同軌在中國爲創見之鉅工黃河天險著名架橋通車在歐西亦傳爲盛事屆時比法使臣訂定同往閱看相應請

旨特派大臣於十月十六日由京啟程驗收全工至河躬行落成盛典抑臣等更有請者北幹首站係在京城正陽門外西河沿發輒自全路通車日起應請稱爲京漢鐵路以副名實所有請

旨簡派大臣驗收路工緣由謹合詞恭摺具陳伏乞

皇太后

皇上聖鑒訓示謹

奏

北洋大臣袁附奏關內外鐵路全工告竣擬請獎在事中外各員以資鼓勵  
片二月

再查山海關內外鐵路延袤一千八百餘里自光緒七年開辦唐山運煤商路起至二十一年併爲官路遂漸擴充工艱道遠幾費經營始克創辦就緒

迨庚子年拳匪肇變全路燬傷爲英俄聯軍所侵佔經臣等疊與英俄並各國使臣暨各統兵武官再四力爭舌敝唇焦甫經收回揀派道員梁如浩等督同總工程司洋員金達趕緊興修上年十二月間始行蒞事現在全路一律告竣往來商貨日盛搭客日多運兵調械轉餉輸賑莫不朝發夕至極其便捷洵於

國計民生大有裨益所有在事中外各員籌辦逾二十年興築幾二千里始終罔懈備極辛勤伏查上年山東膠濟路成經正任山東巡撫升者兩江總督臣周馥臚保華洋員司於光緒三十年四月二十一日奉

旨著照所請欽此欽遵在案山海關內外一路爲

國家官路較之膠濟德路關繫尤重而創修最早歷年最多道路之綿長工程之艱鉅實遠過之該員司等胼手胝足沐雨櫛風締造經營勞苦萬狀各洋員等亦知深顧大局謹守範圍用能合力協心聿臻成效現值

朝廷振興路政之際未便沒其微勞謹擬援照山東成案擇其勞勩尤著者分

別請獎洋員金達擬請

賞給二品頂戴洋員晏士他蘭克慎士熙禮爾均擬請

賞給三等第一寶星洋員德基喀克司雷克士均擬請

賞給三等第二寶星其中國員司除總辦道員梁如浩已另片請獎不敢復邀獎  
敘外候選知府詹天佑擬請免選本班以道員選用候選同知鄺孫謀楊昌  
齡金恭壽均擬請免選本班以知府選用升用直隸州知州候選知縣陸錫  
珪擬請免選本班以直隸州知州選用候選州同鄭文祺擬請免選本班以  
知州選用候選知縣盧祖華擬請免選本班以直隸州知州選用分省補用  
知縣沈琦擬請免補知縣以直隸州知州仍分省補用候選按經歷黃桂榮  
擬請免選本班以通判選用指分直隸試用縣丞勞之常擬請免補縣丞以  
知縣仍歸原省補用縣丞職銜趙增祺擬請以縣丞選用俊秀翟兆麟俞人  
鳳擬請以從九品選用上洋人七員中國員司十三員均屬在事異常出  
力委無冒濫合無籲懇

天恩俯准照擬給獎以資鼓勵出自

鴻施逾格其餘出力各員弁容臣等酌給外獎除將各洋員銜名咨呈外務部查照暨飭取各該員司履歷咨部外理合附片陳請伏乞

聖鑒訓示謹

奏 光緒三十一年二月二十九日奉

旨著照所請該部知道欽此

北洋大臣袁等會奏創辦京張鐵路酌議提撥關內外鐵路餘利以資修造

摺四日

奏爲酌議提撥關內外鐵路餘利修造京張鐵路恭摺會陳仰祈

聖鑒事竊照自北京至張家口一路爲南北互市通衢每年運輸貨物如蒙古一帶所產之皮毛駝絨販運出洋與南省運銷蒙古各處之茶葉紙張糖餞煤油等雜貨均爲大宗計其價值頗稱鉅數第以運道艱阻致商務未能暢旺前議籌設京張鐵路輒因工鉅款繁未易興辦臣等查京張一路爲北方商

務攸關經派候選道詹天佑前往查勘估修並公同籌商以關內外鐵路進款目前頗有盈餘擬就此項餘款酌量提撥開辦京張鐵路當飭關內外鐵路局道員梁如浩等與英公司商辦該公司代理英人顧璞以按照合同各路進款應存天津匯豐銀行作爲借款之保所有經理養路各費開支餘騰備還借款本息原約均已載明須彼此商議妥善方可提用經梁如浩等酌擬辦法函致倫敦中英公司由該路進款餘利項下除劃存備付六個月借款本息外其餘應聽該路任便提撥作爲開辦京張路工之需復由臣等商准英國使臣薩道義覆稱此事已准本國外部電稱中英公司現以鐵路進款餘利中國鐵路局可任便使用該公司已函致鐵路局宜俟該函寄到等語該局旋據顧璞函稱接倫敦來電應備存一年本息續經梁如浩等駁令仍照原議商辦現據顧璞函稱倫敦公司已允除將餘款劃存六個月借款本息餘可動用請照辦等情伏查京張一路約長三百七十餘里其第一車站應設豐台沿途地多平坦中有數十里山路崎嶇尙須開鑿綜核全路工



程通盤約估如買地填道購料設軌鑿山建橋共約需銀五百萬兩左右若從速動工四年可成即擬在關內外鐵路進款餘利項下每年擬提銀一百萬兩四年以內可得銀四百萬兩又查庚子年後關內鐵路因被毀曾於進款項下墊撥修路之款暨收路後墊還各項賬款應在大賠款內撥還者約有八十餘萬兩可提統計約可敷京張全路工程之用據關內外鐵路局道員梁如浩陳昭常詳請具奏前來臣等查京張鐵路關係緊要亟宜及時開辦正慮籌款維艱現在關內外鐵路餘利既多且經商允中英公司但須備付六個月借款本息餘可任便提用自應將此項餘款分撥修造京張鐵路以濟要工此路即作爲中國籌款自造之路亦不用洋工程司經理自與他國不相干涉仍飭將全路工程測勘完竣繪具圖說另行核辦所有議提關內外鐵路餘利撥修京張路工緣由除咨外務部商部查核立案外謹合詞恭摺具陳伏乞

皇太后

皇上聖鑒訓示謹

奏 光緒三十一年四月初十日奉

硃批外務部商部知道欽此

北洋大臣袁等會奏創辦京張鐵路所用機器料物請援照成案免納稅釐

摺八月

奏爲創辦京張鐵路所用機器料物請照案免納稅釐恭摺會陳仰祈

聖鑒事竊照自北京至張家口修造鐵路前經臣等會奏欽奉

硃批外務部商部知道欽此轉行欽遵在案查創辦京張鐵路需用鋼軌道木車  
輛機器料物等項多係購自外洋由輪船裝運進口查蘆漢鐵路所辦材料  
進口或入內地均准免完釐稅載明借款合同關內外鐵路機器料物進口  
前由臣燾奏請免稅經前總理衙門會同戶部議覆應如所請概行免稅  
奉

旨允准歷經辦理有案今京張鐵路爲

國家籌款自造之路更宜減輕成本藉重利權所有該路購用機器料物進口以及運入內地自應援照成案概行免納各項稅釐俾免兩歧合無仰懇天恩俯准照辦並請

敕下外務部轉飭遵照以維路政謹合詞恭摺具陳伏乞

皇太后

皇上聖鑒訓示謹

奏 光緒三十一年八月二十四日奉

硃批該部知道欽此

北洋大臣袁等會奏勘造京張鐵路全路工程應需款項謹分別核實估計

摺 九月

奏爲勘造京張鐵路謹將全路工程應需款項核實估計開單恭摺具陳仰祈聖鑒事竊照自北京至張家口鐵路前議提撥關內外鐵路餘利修造業經臣等於本年四月會同具

奏奉

硃批外務部商部知道欽此當經欽遵遴委存記補用道陳昭常設局開辦並派候選道詹天佑充該路總工程司飭經迭次前往履勘並帶熟諳路工之員詳細測量現勘定該路由豐台發軔至張家口延袤三百餘里中隔居庸關八達嶺層巒疊峙石峭灣多工程至爲艱鉅擬約分三大段興修其第一段由豐台經彰儀門至南口計長一百零四里沿途尙稱平坦間有水溝修造橋梁施工尙易第二段由南口經官溝至岔道城長三十三里現測自南口過八達嶺高低相距一百八十丈形勢崔嵬難安軌道按照歐美鐵路辦法必須開山鑿洞全路工程以此段爲最難第三段由岔道城經懷來宣化達張家口長二百二十三里沿途多半園地向稱腴沃此段購地價當昂貴中間之上花園距鷄鳴驛二十里地名蛇腰灣老龍背等處石徑狹窄下臨羊河發源渾水平時淺涸一至夏令山水漲發現擬依山沿河鑿取山石墊高河身長約六七里修爲軌道山北至半坡街石崗欹斜十餘里高低不一灣

曲又多必須逢曲取直就低培高自宣化達張家口中有小嶺名石壑子形勢險窄亂石塞道現勘得山後尙有一道較爲平坦向偏西南可以繞越至張家口一鎮向分上下兩堡地窄人稠購地不易擬在下堡對岸園子地方建設車站總查全路工程核實估計一測量經費等項約需銀一萬五千五百兩二地畝土方開山鑿洞石工等項約需銀二百三十四萬三千二百六十兩三修造橋梁水溝等項約需銀一百一十萬六千一百兩四鋼軌等項約需銀一百九十萬六千五百兩五房廠等項約需銀二十萬四千零五十五兩六電線等項約需銀六萬一千八百兩七轉運材料等項約需銀九萬八千兩以上七項統計共約估銀五百七十二萬九千三百六十兩此外購置各項車輛約估銀一百十三萬五百兩四年內員司薪工雜項等費約估銀四十三萬二千兩係在原奏工程之外總共約估銀七百二十九萬一千八百六十兩據該道等開列估計清單呈請具

奏前來臣等查京張鐵路原奏全路工程通盤約估如買地填道購料設軌整

山建橋約需銀五百萬兩左右係據關內外鐵路工程司約略估計之數現據詹天佑帶同工程司員逐細勘估開呈前列七項約需銀五百七十餘萬較原估所逾無多委係無可再減其車輛及員司薪費兩項約需銀一百五十萬兩本在原奏專估工程之外臣等覆加考核所開各項用費均屬核實估計不致稍有浮濫目前關內外鐵路進款收數暢旺尙有盈餘此項京張鐵路工程需用各款擬統歸關內外鐵路餘利項下分起設法提撥仍飭陳昭常等督率在事員司隨時撙節動用將勘定各路程速興工按段築造俾全路依次告成庶可款不虛糜工歸實濟茲將約估工程應需銀兩數目開列清單恭呈

御覽除咨外務部商部查照外謹合詞繕摺具陳伏乞  
皇太后

皇上聖鑒訓示謹

奏 光緒三十一年九月十四日奉

硃批外務部商部知道單併發欽此

鄂督張奏粵漢鐵路收回自辦詳細情形摺 九月

奏爲遵

旨將粵漢鐵路收回自辦謹將美國合興公司售讓合同暨接收各件繕具清單  
進呈

御覽並瀝陳辦理情形恭摺仰祈

聖鑒事竊臣於上年二月間訪聞承辦粵漢鐵路之美國合興公司並未知會中國私將公司底股三分之二售與比國公司董事亦大半易置比人查比與法通法又與俄合京漢鐵路已由比法兩國合辦若粵漢鐵路再入其手則中國南北鐵路地權全歸比法等國掌握之中與俄人所造東三省鐵路鈎連一氣既扼我之吭背復貫我之心腹而借款本息太鉅年期過久限滿後斷無贖回之望其爲中國大患殆有不忍言者臣探詢既確焦灼萬分立即電致湘省官紳並電致督辦鐵路總公司大臣盛宣懷痛言利害竭力爭持

以合興無端違背合同亟應據理責言廢棄前約自  
省紳民漸次傳播始知有粵漢路約不善之說議論  
興公司既異常狡執美國富商復遣合興之黨柏士  
公司願借給中國鉅資助我與合興廢約而另訂合  
實華豐無異合興然而術詭言甘於是被其煽惑者  
議紛紛大爲所動臣以合興公司違約失信覆轍在  
直以移花接木之計愚弄中國一切權利仍落他人  
回與所以籌議廢約之故自相矛盾遂電滬力阻其  
其公使向外務部要求外務部函令來鄂就臣商辦其  
爲之游說臣面告以此約必廢無可商議柏士到滬後  
款均經臣嚴詞駁拒堅不允行由是袒美者咸嗒然  
百出籌議廢約之事益形棘手矣迨上年十一月初二  
字寄光緒三十年十月二十一日奉



上諭御史黃昌年請挽回路政一摺粵漢鐵路關繫緊要現在合興公司正議廢約應卽另籌接辦著張之洞悉心核議妥籌辦理以挽利權原摺著抄給閱看將此諭令知之欽此臣自奉

明旨責有專歸乃益抱定宗旨不敢爲異說所搖然爲難之處不一其端臣初意以爲盛宣懷爲與合興公司訂約原議之人繫鈴解鈴貴資一手故開誠布公往復電商深冀其相助爲理不意籌商累月盛宣懷屢因宿疾纏綿困臥不能辦事正當吃緊之際臣去電兼旬杳不得覆偶有病間答覆而精神未能貫注終不得此事要領此時盛宣懷病勢甚劇屢瀕危殆無怪其然而湘中官紳之派赴上海者一則主張訂借美款幾爲柏士所愚一則徑自聘用律師直令赴美與合興涉訟均經臣飛電力阻追回其事乃已羣議紛歧輕舉妄動幾誤大局此其爲難者一也臣以事機危迫稍縱卽逝不得已始徑電出使美國大臣梁誠密商辦法該大臣覆稱中國廢約之說喧騰報紙美公司已豫爲之地由彼富商摩根將比國股票重價收回一千二百分以爲

事權仍在美國之手卽與合同不背不能再言廢約美政府極力袒護屢飭其駐京使臣柔克義向外務部干涉聲言美政府斷不允廢此約合興總辦惠惕爾因出使大臣梁誠持正力爭辯詰甚緊遂擬撇開梁誠自行來滬設法把持此事經臣聞知切電上海總公司轉告惠惕爾彼卽來華無論改何辦法臣斷不承認囑其飛電阻回此其爲難者二也臣往復與駐美使臣梁誠電商直言廢約或致有礙

國家交涉改爲贖約則僅商務往來事出和平彼政府自無從干涉該大臣因就此意與合興公司反覆磋商彼延前美國兵部大臣路提前美國按察司英格瀾爲主謀梁誠乃延聘前美國外部大臣福士達鐵路專門律師良信等與之抗議路提以美國國體東方商務種種關礙爲詞語意堅決福士達等再三辯詰始認原定合同之疏漏合興辦事之含混允聽中國政府修改合同收回權柄由美國政府擔保永不轉替而贖約則堅不允許經出使大臣梁誠痛切開導力陳三省之輿情

中朝之意旨微臣之定見大局之利害路提等甫允開議售讓辦法而合與索價  
浮冒初開七百萬元繼又索公司酬勞二十五萬元借票餘利四十餘  
萬金元利息在外經與駁減彼即以股東未曾議定經月遷延不允遞決比  
主復遣其親信至紐約極力阻止事幾中變此其為難者三也迨後議定贖  
路全價六百七十五萬元另給利息甫將草約彼此簽字而比政府竟電  
美外部強行干涉比主復面晤摩根唆使悔議並介美總統之友美國上議  
紳比洛遲轉告美總統力翻此案美總統適接其駐華使臣柔克義電誤會  
我政府無意廢約且疑臣與出使美國大臣梁誠均非政府授權經理之人  
遂欲挑別廢約兩字借端以廢草約危機頓迫幾幾功敗垂成臣於七月十  
三日電奏內已詳晰陳明此其為難者四也幸荷

聖明昭鑒俯准施行外務部亦悉力主持一再照會美使聲明臣與梁誠實有辦  
理此事之權美總統尙知慎重邦交轉圜允許其事乃定而湘鄂粵三省紳  
民驟欲籌此六七百萬元約合華銀千餘萬兩斷斷無此力量假使款不

應手非但立誤事機抑且貽羞中外此其爲難者五也臣自奉

旨籌議粵漢路事卽屢次分電湘粵官紳公議切實籌款之法嗣准兩廣督臣岑春煊十二月十一日來電云此專必須備有贖路的款方能爭論而粵紳渙散倡議者無錢有錢者不管紳力斷不足恃官力則艱窘已極更無擔任如此大宗之力且果使廢約立須鉅款應付卽有別項籌款之策亦緩不濟急愚以爲宜由鄂湘粵合借洋款若干萬分年勻攤認還此款借成約廢卽以贖路不廢立時付還虛糜利息亦尙有限等語而湘紳商電亦無立籌鉅款之策臣體察湘鄂粵三省情形既屬相同不得已始定借款之議一面電商湖南撫臣轉詢湘省各紳湖南撫臣覆電云與諸紳熟商均應遵辦徧加詢訪惟英領事所開利息較輕借款交付實鎊不須折扣惟於粵省別有要索利益之事臣婉辭推謝致借款之議久懸不定迨本年八月初二日猝然接到出使美國大臣梁誠電合興股東已將草約批准第一期款美金二百九萬八百六元零應於西九月七號卽八月初九日在紐約交兌計期已近務

請合三省全力迅即籌足於西九月七號以前電匯到美免致變局等語臣  
電致業誠懇其展期十日以便趕籌覆電云第一期款商緩十日福士達謂  
前遵尊電將贖款備齊悔約索償各節警告摩根正約六號簽押與否視此  
期交款爲從違若再生變萬無挽回務祈如期電匯等語蓋合輿之意料知  
中國貧窘斷不能於旬日間猝籌數百萬鉅款故其總股東於草約定後已  
將三個月多方推宕延不批准此事成否未定以致籌不能籌借不敢借直  
至屆期前七日始電告中國批准立索交款若款不能集則此約全翻轉將  
譏我無款自誤此謀至狡至毒蔑以加矣其時英領事先期赴廬山避暑臣  
逆料急而相求要求必甚且議訂合同亦須兼旬以外而應付合輿之款若  
愆期一日全局俱翻當此之時既不能乞援於外洋復不能求助於他省以  
關繫中國南疆全局之大舉

特旨飭辦之要政議論兩年全球皆知若徒以無款之故竟致不能收回自棄草  
約不惟利權永棄而且將令各國譏笑中國辦事者皆空言無實之人以後

一切邦交種種窒礙此七日之中臣憂煎萬狀繞室徬徨此事結局如何竟不敢預料此其爲難者六也幸湖北官錢局信義素著尙爲各國銀行所信臣石集司道劉切籌商均以大局利害所關同心擔任立即一面飭官錢局設法擔保先向匯豐銀行息借銀三百萬兩官錢局湊集銀二十三萬兩竟如期電匯到美國實非臣意料所及當即將贖路正合同電由軍機大臣代奏請

旨畫押欽奉

旨允一面電招英領事回漢商訂借約英領事見臣處第一期付款已能暫行自借應付而贖路事關係大局亦願助成盛舉於是前所要求者不再提及合同條款悉照光緒二十六年八月湖北因保護長江籌備餉需向匯豐銀行息借五十萬兩成案辦理業經將合同咨明外務部在案此項借款於鐵路權利固絲毫未嘗有所假借也借款既定應付合興第二期款遂於中歷九月十二日全數交清合興卽於是日分電滬粵兩處公司洋人將在滬存儲

之圖表冊籍在粵已修之鐵路及機車房棧一切備用材料悉數點交中國委員接收經臣派員分別接收清楚查此次合興所訂售路合同載明中國政府可將合興公司在中國所有產業已成鐵路材料測量圖表開礦特權以及在中國所有權利無論明指暗包一概全行收管等語玩開礦特權及明指暗包之言可知從前所失權利之大實無窮盡今幸得全數贖回從此永斷葛藤消弭巨患此皆仰賴

朝廷威德及樞部諸臣同心匡助三省紳民協力圖維出使大臣梁誠才識優忠實爲國規畫辨論妙協機宜故此事克底於成現已議定修路之款由三省官紳合力籌集決不再借洋款惟款由本省紳民集股止能各籌各款各修各路大綱必歸畫一而辦法不能盡同與他處鐵路之借款與辦者迥不相侔紳民辦事全賴地方官相助爲理似須責成本省督撫督飭司道及地方官暨紳士商民因地制宜設法籌辦庶情形不致隔膜工程亦免延擱是否有當伏候

聖裁茲准出使美國大臣梁誠將合興公司所訂售讓合同暨收回未售金元小票已付息票並派員在粵在滬接收各件先後郵寄冊報到臣除分咨外務部商部外謹繕具清單會同署兩廣督臣岑春煊湖南撫臣龐鴻書合詞恭摺具陳伏祈

皇太后

皇上聖鑒謹

奏

鄂督張奏粵漢鐵路借款情形據實覆陳摺  
十一月  
奏爲遵

旨據實覆奏恭摺仰祈

聖鑒事竊臣承准軍機大臣字寄光緒三十一年十月二十八日奉

上諭御史黃昌年奏路權至重贖款難籌亟宜興修嚴杜干涉一摺借款修路流弊滋多應由三省集股興修以保權利不准借用外債該御史所奏五節著張



之洞據實覆奏原摺著抄給閱看將此諭令知之欽此跪誦之下仰見

聖主慎重路政豫防流弊之至意曷勝感悚臣自奉

旨責成收回粵漢鐵路與美國合興公司議廢合同深知合興根蒂深固消息靈通中國官場袒助者多不易措手願念路權在人掌握卽鉅害在我腹心非決計收回無從挽救用是不敢避怨不敢畏難密電出使美國大臣梁誠滬機操縱據理辯爭磋磨一載有餘其間波瀾疊起枝節橫生輾轉而旋翻議登成而忽變臣仰奉

宸謨堅持定見局外旁觀咸謂中國已失之權斷無覆水重收之望迨臣拒絕美商柏士要求之後凡持以美接美之說尤不便於臣之所爲謗譏繁興阻撓百出必欲攬收此局而後已幸賴

聖明乾斷主持於上三省輿情固結於下美政府知中國志堅意決合興理屈詞窮又以廢約之名改爲贖約僅屬公司商務事出和平於國際邦交絲毫無可挑剔合興始就範圍本年八月間贖約議成實爲袒美黨黨料所不及之

事坐矢大利衝恨刺骨既於贖路一端無從置喙乃於借款一端造爲去美來英之說散布謠言喧騰報紙顛倒黑白橫肆詬病其中情節顯然易見湘省正紳早有見聞言者不察輒以上瀆

宸聰既蒙

天語垂詢謹就該御史所稱五不可解者敬爲我

皇太后

皇上縷晰陳之一原奏所稱該督當自任廢約之日卽應鼓舞三省紳民早備贖款以自立於不敗之地乃臨事僞張甘吞芳餌輒行息借英金一百十萬鎊徑指

國家餉項之膏捐作抵等語查倡議廢約之始臣卽分電湘粵官紳預籌的款湘紳初議按畝酌抽穀捐就鹽加抽口捐粵紳則議行彩票及出洋招股湖北尤爲貧窘本省紳士僅議提各州縣積穀資興變價濟用總之或擬議未定或窒礙難行或零瑣無益或遲緩難行衆論歧出百計搜羅皆無驟得鉅

款之策著兩廣督臣岑春煊因於上年十二月十一日由梧州行次電臣紳力斷不足特官吏更無擔此大宗之力宜由三省合借洋款按年分認攤還等語湘紳張祖同席匯湘等來鄂與之籌商亦深以岑春煊之說爲然以爲舍此別無速化之術可應急需臣查修造鐵路借用外債環球多有其利害只在合同權限權限不清則不論何國皆屬有害權限若清則不論何國皆屬無害卽如粵漢鐵路借用美款扣多年久且並令其包辦工程甚至礦務權利多所假借遂至授人以柄路權盡爲債主所操爲害甚大臣今所借英金一百十萬鎊年息止四釐半不折不扣較上年戶部訂借匯豐鎊款節省甚多然並不以鐵路作押僅以三省自有之膏捐作保於路礦一切權利絲毫不許干涉此項借款言明本利分十年攤還計每年應還本利不過十餘萬鎊三省以七成分攤湘粵各攤三成鄂攤一成兩湖指定賑糶米捐歲可得七八十萬兩粵省督臣岑春煊擔任籌定的款備撥並有粵境已成鐵路行車餘利每年二三十萬兩以之分年抵還借款本利實已有盈無絀況合

同載明五年後中國如願全數清還亦可聽便但使有款可償毫無留難糾葛其以膏捐作保者向來借款必有保款凡關財政何一款非

國家之餉項不過因此乃近年新籌之款且止屬一端與藩庫款關稅款之垂爲經制釐金局之關涉通省者名義輕重迥不相侔且膏捐爲三省所共有爲外人所共知雖加稅免釐後此捐仍可照收故易於取信然抵還既有實項則保款僅屬虛名不獨於八省統收之膏捐毫無牽涉卽於應歸三省自用之膏捐亦略無妨礙蓋三省需餉無不緊迫斷不肯不另籌贖路專款而坐耗膏捐之理該御史乃謂自任廢約之日卽應鼓舞三省商民早備贖款是竟不知七八百萬金爲數之鉅不知今日中國財用之困並不知湖南民力之艱難是則真不可解者也竊考倡議廢約至今已兩年矣除湖北米捐撥充路工一款乃出臣意札行湖南米捐撥充路工一款乃係臣電商湖南撫臣照辦此外三省議論函電不管數千萬言矣果已籌有一錢之實款乎然則籌款果易易乎又原奏稱盛宣懷開報用費六百萬美金元準以廣

東所造之路較外國造路價逾十倍該督所借贖款較諸盛宣懷開報有盈無絀豈竟無可核減耶然報章所載息借之款以七十萬鎊匯交美使梁誠以四十萬鎊匯交鄂督則此四十萬鎊豈盡三省開銷之用卽非如是亦應將贖款若干用費若干開列清單上之商部政府方爲正辦豈謂贖路自我爲政諸事不關

朝廷乎等語查粵漢鐵路收回自辦其與合興公司交涉辦法不外兩端一爲廢約一爲贖約廢約則應先請

### 朝廷明降

諭旨宣布廢約之緣由一面由外務部照會美使並行文駐美使臣照會美外部一面由三省延聘外國律師派員赴美備與合興與訟訟而得直則合同可廢應還合興用款須憑彼國法堂公斷訟而不直則合興約仍不得廢且須另給公司賠償其數不能懸揣臣屢接駐美使臣梁誠函電謂美國富紳摩根已重價收回此股一千二百股美政府卽視合興爲並無違背合同之處

設與興訟彼必左袒苟如我不得直非但須糜鉅費亦且有礙邦交等語臣又屢接外務部來電以美國駐京使臣柔克義疊次照會聲稱美政府不允將合興公司作廢等語體察情形直言廢約徒延時日徒多繁費而萬不能行因與使臣梁誠密商定爲贖約辦法贖約則彼售我購議價須由售主允認合與本意不願出售迫於公論始肯開價據稱中國定欲索回股票現已漲價每股必須三百餘金元公司六千股計需二百餘萬金元代支造路費四百餘萬金元特權礦權種種所值又數百萬金元加以餘利小票四十餘萬金元公司酬費二十五萬金元共計值一千數百萬金元等語經使臣梁誠再三指駁遞減至七百萬金元萬萬不肯再讓嗣後與摩根路提英格瀾理論始定六百七十五萬金元另給小票及售價議定未付以前五釐利息此蓋屢經駁減而後定爲比較其後摩根於收款時尙索交金元小票餘利駁以草約先經議定簽字不得再有異詞彼始無語臣查合興售價雖昂然中國收回種種權利所值豈止此數過加駁詰徒堅比股獲利抗拒之心凡

事關國際當持大體不當惜小致讓價之初湘紳龍湛霖王先謙等公電致臣謂我能將該公司提用小票無論浮支濫費祇要有賬可開一一承認美廷當無異議又謂接頂自辦誠爲善策三省祇求收回此路卽多花亦所不惜等語均深明大體之言與臣意見正同蓋事機之來間不容髮若必斤斤計較多方駁減恐至今仍無成議而時局紛紜外謀奇幻不知現在又成何變局必致此約終不能收回矣至一切付款皆由出使大臣梁誠經手計八月初九日付第一期款美金二百萬元加息一百二十九日美金三萬五千三百四十二元四角五分西五月一號應付借票息美金五萬五千五百五十元總共二百九萬八百九十二元四角五分九月十二日付末期款美金二百七十五萬二百元加息一百六十二日美金六萬一千三十二元零另給律師美前外務部福士達津貼美金一萬五千元合興公司總辦惠惕爾酬資美金一萬元總共二百八十三萬六千二百三十二元零每次付款均據駐美使臣梁誠來電先後電達軍機處外務部商部查照在案該御史謂

應將贖款若干用費若干開列清單上諸商部政府豈致樞廷外商各部之電文均不足爲據耶至第一期付款係在英款未經借定以前其時事機萬緊另向漢口匯豐銀行暫行息借交付迨英款借定後因於合同訂明以七十萬鎊匯交駐美使臣梁誠以四十萬鎊劃付鄂省撥還匯豐借款亦經臣於八月十一日電達軍機處外務部商部云向英國訂借贖粵漢路款英金一百十萬鎊今日同英領事面校華洋文合同彼此簽押定於華九月初八日全款交清屆時當即將合興第二期款全數付訖前電匯梁使第一期款係向匯豐借茲卽於此次借款內撥還矣等語所謂撥還者卽指此四十萬鎊而言該御史以此四十萬英鎊未經匯美遂故疑詞曰豈盡三省開銷之用其意殆以此四十萬鎊爲鄂省所乾沒矣試思乾沒之款有於合同內大書特書者乎此等怪誕之談更無足深辯矣又原奏稱該督之責止於廢約至修路關係重大爲

國家三省權利所關非該督一人所能獨攬乃偏給湖紳闖防意存見好實無



專權以爲借債修路箝制衆口之伏線等語查上年十月間臣欽奉

寄諭粵漢鐵路關係緊要現在合興公司正議廢約自應另籌接辦著張之洞悉心核議妥籌辦理等因夫曰另籌接辦曰妥籌辦理則凡路事之始終均在

聖主委任責成之內苟爲臣愚思慮之所能及安敢不遵

旨悉心籌議而該御史目爲專攬設臣但廢約而不籌贖款以致因無款悔議或約竟不能廢而地亦不自購竟多爲洋公司所購則言者又將以推諉誤事不能善其後責臣矣至刊給湘紳關防一節查本年二月間據湘紳公呈前湖南撫臣端方及臣處以粵漢鐵路無論能否收回亟須先行籌款購買鐵路地基以保地權擬請刊給關防等語蓋恐此路未能收回故不得已爲此籌款購地之策此乃湘紳萬不得已之苦衷臣以湘紳既擬設局必有主持局務之人電詢湘中擬舉何人旋准前撫臣端方電覆現湘紳擬以前刑部右侍郎龍湛霖前國子監祭酒王先謙爲總理候選道張祖同安徽候補道席匯湘爲總辦三品廕生龍紹瑞爲會辦翰林院編修汪槩翰林院庶吉士

譚延闓前工科給事中馮錫仁候選道孔憲教前甘肅甯夏知府黃自元吏部主事葉德輝爲總議紳祈分別挈銜繕給咨札等語因卽會同湖南撫臣核准照辦此項關防經湘紳函催電催面催不下十餘次直至今年四月始行刊發溯查自去年以來湘紳於鐵路一事疊次電函面陳一切皆謂須專由臣處主持臣謂必須會同湘撫辦理反覆詳說湘紳因卽遵辦在籍湘紳人數甚多此可考而知者也夫籌款購地正恐廢約難成藉此稍資抵制事爲地方官應辦之事臣忝任湖廣總督湖南爲臣兼轄省分臣卽無廢約之責關係兩湖土地之事豈能諉諸不問咨札照會皆督撫會銜何所見而目爲專攬該紳龍湛霖等素著鄉望爲衆公推出而任事皆勉盡義務並不支給薪水何遂足以見好該公司局設湘省人由湘舉章由湘擬何謂實無事權其時贖路尙無眉目何能遽計及借債修路至借與不借聽之三省衆情何所用其箝制且湘省果能籌款卽不須借債矣何以責紳籌款轉爲借債伏線此等深文曲筆誠思之不能得其解矣又原奏稱外務部以拒絕外債

電知鄂督該督乃謂湘紳亦主借債修路夫湘紳果主借債也當初何必力爭廢約卽有不肖湘紳諒不過游宦湖北承迎該督意情乘便獲利不顧破壞大局該督輕信屬員蒙蔽之言等語查粵漢鐵路共長二千數百里在鄂境者不足三百里在湘境者實長一千二百餘里衡州以上且多出路酌中估計每路一里以一萬五千兩計之湘省路工須款一千八百餘萬兩加以贖路本息之款與存美國金元小票本息之款湘省分認七成之三約須款五六百萬兩本省招股應給之息尙未核算統計已需二千數百萬兩近年各省情形皆有民窮財盡之慮此項路工鉅款卽分年勸募不敢謂必有把握則全路告成之日實恐遙遙無期假如借款修路則五年之內全路刻期可成路工早成則車利早見見利之後招股一半車利一半期以十年借款便可清償至借款之法分年分起陸續籌借不主一國但給利息不令包辦工程不予別項權利亦不以鐵路作爲抵押則雖借外債自無後弊湘省衆紳之代表人道員張祖同席匯湘等來鄂時臣曾與籌及此皆極以此說爲

然臣通籌熟計借款修路若權限謹嚴本非必不可辦之事蓋深恐籌款不易卽能籌亦不能多款少則工遲工遲則利緩無利則累深故於借到贖路款後卽照會英領布此一著以備緩急嗣因外務部來電慮滋糾葛臣於九月二十七日電覆外務部謂當力勸三省紳民自行籌款二十九日復電外務部並電戶部尙書張百熙稱粵漢鐵路決計籌款自辦不借外款等語是修路借款久已作爲罷論矣該御史於時事茫然不知於鄉事亦茫然不知忽於十月二十八日事隔一月之後追咎修路借款已罷之議並追咎借款贖路之舉實屬可怪並誣及游宦湖北之湘員乘便攫利破壞大局不知贖路款皆使美大臣梁誠經手鄂員湘紳有何利之可攫也湖南在籍吏部主事葉德輝於借款罷議之後來鄂慮及款艱工遲深惜借款不成之非計該主事固非湖北之游宦屬員也謂鐵路已收回爲破壞大局不知如何而後爲保全大局也又原奏稱該督再訂英債合約明著香港政府傳聞尙有附約暗許權利又擅給英領照會如云中國或需再行借款先儘英國機器材

料如向外洋購辦須先向英國商廠詢問等語又聞造路工程師該督已許  
參用英日授人以隙等語查借款合同借自何人自應著明何人之款此項  
英金一百十萬鎊實借自香港總督何能言而不盡向來各國銀行經手借  
款必有折扣吃虧甚巨且借定後須由外務部一面照會外國駐京公使一  
面咨照我出使大臣外國公使方電告外洋銀行始製造小票或數千張或  
數萬張請我使臣每張蓋印始能出票招股委曲繁重付款總須在四五個  
月之後此次贖路急需付現之款多至七八百萬金合與批准至交銀限期  
促至七八日尋常借款之法斷不能行外國銀行斷不能承辦適漢口英總  
領事法磊斯前曾告知香港現有存款願爲介紹取息必可較銀行爲輕並  
云不須折扣是以與之定議其另給照會係防將來自籌之款萬一不敷或  
須續借洋債英既承借贖款在前屆時必將爭攬應先明定限制無論借用  
何國之款皆不得輕許絲毫權利俾免後來者或有失算此正爲杜漸防微  
起見何反謂暗許外人權利乎查照會原文云將來粵漢鐵路修造之款除

中國自行籌集外如須向外洋借款當先儘英國詢商開價如與他國所開息扣比較相同先儘英國銀行承辦如他國所開息扣等項較英國所開公道便宜仍由中國酌擇公道便宜者另行籌借如修造粵漢鐵路需用機器材料除中國自有自造外如向外洋購辦應先向英國商廠詢問開價仍與各國商廠開價比較價同則先儘英廠承辦如他國所開貨美價廉仍由中國擇宜訂購此外湖北湖南境內另有修造鐵路之事倘亦須向外洋借款並可照上條修造粵漢鐵路借款辦法一律辦理至修造鐵路需用之工程師言明一半用借款國人一半用日本國人將路工分段承辦各辦各事凡鐵路公司一切用人擇地管路行車等事均由中國自任工程師但管分內應辦之事餘事皆不得干預等語茲將原文抄送軍機處外務部商部詳加察閱當可知臣慎防後患之苦衷言者乃謂爲密約謂爲暗許不知照會詞義皆係光明正大之言且當時曾經電商兩廣督臣岑春煊旋即將照會分咨廣東湖南兩省海內皆知何所謂密至此照會專爲借款修路而設九月

內將合同咨送外務部時已經定議修路不借洋款是照會之言業已作罷故未再抄咨外務部然電商粵省於前咨行於後何密之有至鐵路工程師但言一半用借款國之人一半用日本人並未指定必用英國人其明用日本人者日本工程師修造省費聲價較廉藉此既可與借款國人互相比較且以杜把持專攬之弊具有深意今已告知英總領事粵漢鐵路全由中國自籌不再借用洋款該領事毫無異言假使有暗許權利之事彼國公使豈肯隱忍不言有不向外務部饒舌者乎正以此照會限制甚嚴語意分明聲明除中國自行籌集外如須向外國借款等語既係籌款自修彼自無可希冀且雖借英款亦僅有應得之利息購料之餘潤並無大宗權利之可圖故不致擾瀆耳不謂該御史乃欲藉此深加文致也該御史又謂臣欲攬者莫大之權賤湘鄂之脂膏以供其虛糜浪擲不知鐵路之利在路成行車以後若京漢津榆已成之路已經困極而享坐收車利方有權利之可言若湘粵鄂三省之路至速須十年以後方能告成現在正以籌款爲苦湘省諸紳籌

議年餘僅止略有規模並無確實把握而應付第一期贖路之息卽在目前屢接湘紳來電催辦語意甚形急迫至粵省乃富饒之區然近因籌款未妥官紳決裂大起波瀾現在情勢洶洶尙不知若何了局鄂省則不過仰屋憂焦而已是此時三省官紳皆正在盤根錯節艱難困苦之時該御史乃漫謂官此土者有莫大之權利耶且湖南公事凡向由官辦者亦多有紳士協助况由紳籌款之事更係紳董經理湘省大吏亦不過主持定議專司考察督催其購地與工購料等事全在大小紳董其虛糜浪擲與否責有所歸湘省撫臣以下且不經手其銀錢况遠駐鄂省之督臣不知從何賡削從何虛糜卽如現在鄂省設立三省粵漢鐵路總局札內言明各員俱不開支薪水夫馬局員薪水尙不開支從何有虛糜浪擲之款乎似未免不近情理矣總之廢約必先贖路贖路必先籌款款過鉅期過急則必須先借贖路之款既借贖路之款則此借款之國必思攬以後借款造路之權利臣既知中國籌款之萬難則必預爲將來萬一借款之計故趁此聲明用人購料一切權限以



杜流弊猶恐專用一國人萬一有逾越權限之弊於是指定分用兩國人以杜專攬之謀蓋局外者可以任意吹求而局中者不能不層層慮到以備贖路事成以後從長計議修路之法如尙需借款則有此照會彼不能逾格要求如不需借款一切作爲罷論或借或否聽衆情之從違聽

朝廷之裁斷臨時斟酌進退裕如今已定議修路不再借外款外務部勦電至鄂臣卽以豔電覆云言明不借並不爲難操縱在我毫無糾葛現在借款之說早已化去風平浪靜毫無枝節此時不過籌款爲難耳乃該御史不知艱難不考事實一味深文巧詆執已罷之議爲誣詆之題顯然挾有成見自在聖主昭鑒之中至微臣辦理此事之得失上有

朝廷明察下有三省紳民暨天下人公論固無庸臣之置辯矣臣以衰朽庸才奉

旨籌辦廢約幸已將此路收回稍紓憂憤少減咎責此後修路工程除在鄂境者路長二百數十里臣自當督飭官紳妥籌辦理外若粵省鐵路應請責成兩

廣督臣籌辦其湘省鐵路事宜若在籍湘紳有公呈函電懇請臣處主持者臣當與湘省撫臣會商辦理若在籍湘紳無公呈函電至臣處者卽由湘撫臣辦理合併陳明除三省會議修路公共大綱條款另由臣會同兩廣督臣湖南撫臣另摺具

奏外所有遵

旨據實覆

奏緣由理合恭摺具陳伏乞

皇太后

皇上聖鑒謹

奏

商部咨潮汕鐵路章程業將郵政章程敘入第二十條內請札總稅務司查

照文 四月

爲咨呈事光緒三十一年四月十二日接准

咨稱光緒三十一年四月初九日據總稅務司申稱潮汕鐵路事宜由商部主持與盛宮保無干查郵政鐵路合辦章程八條前經外部核准咨行盛大臣嗣後遇有訂立鐵路條款之時應將該章敘入在案今潮汕鐵路既非盛大臣所轄誠恐不無遺漏事關郵遞要務應再聲請凡有興辦鐵路無論華洋合辦或自行集股均於條款內載明該八條之意照咨各管路大臣備案以免貽誤等因並抄錄前次經部核准章程八條咨行到部以憑轉行督辦潮汕鐵路張京卿查照辦理等因前來查本部前訂潮汕鐵路詳細章程業將總稅務司郵政章程八條一併敘入該鐵路詳細章程第二十條內並於上年十一月十一日抄錄全案咨呈

貴部查照在案茲准前因相應咨呈

貴部請煩查照前案札知總稅務司查照可也須至咨呈者

右咨外務部

商部咨潮汕鐵路章程請照廣澳條約添載於十英里內不得再築同線軌

路文二月

爲咨呈事粵紳張煜南京卿承辦潮汕鐵路所有奏案合同及詳細章程二十五條業經本部抄呈在案嗣據張京卿函稱近讀中葡廣澳鐵路合同第七條云所有中葡廣澳公司所造鐵路其左右兩面各十英里以內中國政府不准他人或別公司築造平行同線之鐵路等因第思此條最關緊要敝處呈部詳細章程二十五條未及聲敘特恐日後路工告竣旁人覬覦就近創造冀圖爭利妨礙之深曷可言喻茲添擬第二十六條文曰所有潮汕公司所造鐵路其左右兩面各十英里以內不准他人或別公司築造平行同線之鐵路此條懇祈飭繕附於詳細章程二十五條之末實爲公便等情查廣澳鐵路係屬華洋商合辦其合同經

貴部核准於鐵路左右十英里內不准他人或別公司築造平行同線之鐵路在案潮汕係屬華商自辦所請援案添擬第二十六條懇准飭繕附於詳細章程二十五條之末自應准如所請辦理除函覆張京卿外相應咨呈

貴部查照備案可也須至咨呈者

右咨外務部

外務部咨關內外鐵路所購剪鐵機器進口查照奏案應准免稅已飭稅司

遵辦文 六月

爲咨覆事光緒三十一年五月二十三日准

咨稱前因本路需用剪鐵機器當由外洋購辦計裝一箱於本年四月初間由成和輪船裝運進口乃抵埠時津關稅司指稱機器例應完稅查蘆漢正太鐵路由外洋購運機器料物等件向係免完稅釐此次購辦剪鐵機器事同一律應請核飭總稅務司轉行津關稅司免稅放行等因本部查機器一項無論官運商運照章俱須完稅未便以事同一律遽行援免其有免稅之案視曾經奏准特予免稅爲憑此條鐵路所需機器料物進口前由胡大臣奏請免稅經總理衙門會同戶部議覆應如所請概行免稅於光緒二十三年十一月十九日具奏奉

旨允准在案此次所運剪鐵機器進口查照奏案應准免稅放行除札行總稅務司轉飭津海關稅務司遵照辦理外相應咨覆

貴大臣查照可也須至咨者

右咨鐵路大臣

外務部札關內外鐵路所購剪鐵機器即飭免稅放行文

六月

爲札行事光緒三十一年五月二十三日准督辦關內外鐵路大臣咨稱前因本路需用剪鐵機器當由外洋購辦計裝一箱於本年四月初間由成和輪船裝運進口乃抵埠時津關稅司指稱機器例應完稅應請札飭總稅務司轉行津關稅司免稅放行等因本部查此條鐵路所需機器料物進口前由督辦胡大臣奏請免稅經總理衙門會同戶部議覆應如所請概行免稅於光緒二十三年十一月十九日具奏奉

旨允准卽於是年十一月二十七日札行總稅務司在案此次所運剪鐵機器進口照案應准免稅放行相應札行總稅務司查照轉飭津海關稅務司遵照

辦理可也須至札者

右札總稅務司

外務部札京張鐵路應用機器料物奏准援案免稅文 八月

爲札行事光緒三十一年八月二十四日准軍機處抄交督辦關內外鐵路大臣袁會辦大臣胡奏創辦京張鐵路所用機器料物請照案免納稅釐一摺本日奉

硃批該部知道欽此查原奏內稱創辦京張鐵路需用鋼軌道木車輛機器料物等項多係購自外洋由輪船裝運進口查蘆漢鐵路所辦材料進口或入內地均准免完釐稅歷經辦理有案今京張鐵路爲

國家籌款自造之路更宜減輕成本藉重利權自應援照成案概行免納各項稅釐俾免兩歧並請

敕下外務部轉飭遵照以維路政各等因相應札行總稅務司遵照可也須至札者

右札總稅務司

謹按此案先經 北洋大臣咨請免稅准 外務部覆稱從前總理衙門核定機器進口專章無論官運商運概徵值百抽五之稅惟各處借款造路其合同內載有材料進口免稅明文者自不在徵稅之列此外各局廠如有專案奏明購運機器材料免稅者亦應准予免稅曾經札飭總稅務司分別辦理在案所有京張鐵路購運機器等件請予免稅應先專案奏明未便據咨辦理等因旋經 北洋大臣援案奏准

原摺見上

咨呈到部由部札飭總稅務司遵照辦理

外務部札正太鐵路購運機料應按照合同免稅文 四月

爲札行事光緒三十一年四月二十一日准督辦鐵路盛大臣咨稱案准各關稅務司知照新章無論官物民物所購機器均照值百抽五一律納稅等因昨據正太鐵路總工程司挨士巴尼電稟現有正太購運機料爲津海關扣留須納稅放行是與合同不符請核辦前來除電津海關外查盧漢正太



汴洛滬甯鐵路借款合同均載明該公司所辦材料進口或由別省運至工次均准免完釐稅又載明各式材料必須名廠購買價值最低者如湖北鐵廠所出之材料必須儘先購用但價值總以合宜爲度等語俱各會同奏准在案是鐵路材料概免完稅既經載明合同自與尋常官物民物不同勞難扣留完稅卽湖北鐵廠歷年所購外洋鍊鐵鍊鋼之機器材料係爲自造鐵路材料之用者亦係免稅經湖廣總督張奏明各在案可否請飭總稅務司將以上鐵路材料機件及關涉自造鐵路材料之機件仍行暫時免稅請查核施行等因前來本部查從前總理衙門核定機器進口專章概徵值百抽五之稅惟

國家借款自造之鐵路合同載有材料進口免稅明文自不在征稅之列此外如有購運機器材料專案奏明免稅者亦經准予免納稅項有案今年二月間本部函覆總稅務司令將蘇州所運銅元機器補行徵稅一事蓋以此項機器該省未經奏准免稅自應不分官運商運仍令完稅乃是申明舊章照

常辦理並非另定新章於向准免稅之物均改爲一律徵稅也此次正太鐵路所購機料按照合同係應免稅之件津海關扣留欲令徵稅似屬誤會相應札行總稅務司查照轉飭津海關稅務司即將所扣正太鐵路機料免稅放行並飭知各關稅務司凡有關涉自造鐵路之機料經合同內訂明免稅暨曾經奏准特予免稅之機料驗明無影射夾帶等弊均卽免稅放行可也須至札者

右札總稅務司

礦務門

商部奏商民私賣礦地應請申明約章以維權限摺 五月

奏爲商民不明約章私賣礦產流弊滋多請

飭嚴密查禁以維權限恭摺仰祈

聖鑒事竊維路礦農工諸政泰西各國皆以此爲開通商務之基故其通國人民靡不殫精竭思合力營置然其於轄制之權限境土之尺寸則必兢兢焉自

保主繼他國人民萬不能侵損其毫末可見權限所在不容須臾忽也中國商民不知此義往往圖目前之小利不顧日後之隱憂近年以來各省私佔曠地礦山之案層見疊出至各處租界之外民間農田房產亦寢假而售諸外人若不設法查禁流弊何可勝言查各國通商條約外國商民只准在通商口岸租地建置又從前總理衙門成案傳教士買地建堂其賣契內只可載明賣作本處教堂公產字樣若係洋人在內地置買私產與條約不合仍應禁止是洋人在內地置買產業原非條約所准行又總理衙門通咨各省文稱嗣後各教堂置買產業不必先行報明地方官等因可見若非教堂置買產業均應先報地方官查核且教堂置買產業雖不必先報地方官而買妥之後則仍由地方官蓋印稅契其是否教堂置買原不難確切稽查臣等參考約章界限本極分明徒以奸民貪圖重價私自售賣而地方州縣不加深察或吏役人等私受賄託朦准稅契迨至事成之後商令退讓洋人亦不無虧累反復相持往往釀成交涉臣等詳加籌度與其事後爭執鞫繫繁多

何如事先防維爲拔本清源之計擬請

飭下順天府尹各省將軍督撫等嚴飭各該地方州縣於商民稅契事件務令澈底查明勿稍含混倘有商民將地產私售外人未經查出輒予稅契者卽將該州縣照例參處地主及吏役人等如查有串通朦混情事一併治以應得之罪以儆效尤現值修訂法律之際應否訂定專條另由臣等咨行法律大臣酌核辦理臣等爲申明約章慎重權限起見是否有當謹恭摺具陳伏乞皇太后

皇上聖鑒訓示謹

奏

商部奏煤礦收稅歧異應請遵照部章以符奏案摺 十一月

奏爲煤礦收稅各省歧異請

旨通飭一律按照部章以符奏案而恤商艱恭摺仰祈

聖鑒事竊自中外互市以來工商各業尙待振興全恃天然富有之礦產以資補

救向以商情不固運道不通稅釐苛擾致令華商所辦之礦僅有開  
兩處差堪抵制現開平尙與英商涉訟未結萍鄉亦費本未充煤炭  
鐵路所必需正待竭力擴充以免利權外溢臣部於光緒三十年二  
礦務章程第三十四條內開礦產出井視品類之貴賤以別稅則之  
三十五條內開礦產出口關稅仍照稅關章程徵收納此稅後其內  
概不重徵等語原係於

國家抽收經費之中仍寓體恤華商之意業經通行各省遵照在案近  
日開各商請辦煤炭等礦較前漸多雖商力棉薄尙未造端宏大而  
繫如果辦有成效羣情鼓舞自在意中惟各省所收釐稅未盡遵照  
往於出井出口兩項外藉詞加徵卽如山東嶧縣之華德中興煤礦  
光緒二十四年歸鹽運司張蓮芬接辦之後每煤一噸在山東淮關  
共納稅釐銀二錢七分此係在臣部未設以前遵照路礦總局章程  
平煤礦成案辦理核其數目已較臣部定章每噸溢收銀二分而江

復據甯蘇滬各釐局議詳擬徵落地釐金每噸一錢臣部近接山東巡撫咨稱據張蓮芬稟各處釐金分局聲稱現奉總局飭收嶧煤落地捐項紛紛饒舌嶧煤銷數因之大減又山西陽曲縣之王封山礦本年七月經臣部批准由湘南試用道劉篤敬開辦一切按照部章辦理而晉撫以該道原定章程有出礦之後每觔完納釐錢六文之語不得瀆請邀免當經臣部駁令仍照礦章於完納出井出口稅後概不重徵以歸劃一而晉撫來咨仍以晉省無常洋各關此項礦觔並不經由關口毫無關稅可收自無重疊徵收之慮且礦較煤鐵獲利倍饒礦產免釐應請俟之商約加稅免釐通行以後爲詞不知臣部奏定礦章原有抽納出井稅之條礦產一經出井卽須納稅本省不慮無稅可收內地行省未設常洋各關者甚多若皆引此爲詞則部章幾同虛設中國地大物博磅礪鬱積至今日而將大洩其菁華目前風氣初開正宜因勢利導抽收釐稅豈容歧異明知各省庫藏支絀在各疆臣注茲挹彼亦有不得已之苦衷而奏定章程自宜一律遵守且查長江一帶向銷英

日煤焦山東則多川德煤洋煤之稅既輕華商之力又薄相形之下不足抵制爲叢驅雀尤可隱憂相應請

旨飭下各省將軍督撫一體遵照無論所屬礦地稟請開辦在臣部定章先後不得於奏定章程完納出井出口稅外別有徵收以恤商艱而昭定制恭候命下臣等卽分咨各省遵照辦理所有釐定礦稅緣由是否有當理合恭摺具奏伏乞

皇太后

皇上聖鑒謹

奏 光緒三十一年十一月二十一日奉

旨依議欽此

北洋大臣袁附奏請將盜賣直隸臨城礦產人員分別革職發往軍台効力  
片 二月

再臨城礦產前因候選郎中鈕秉臣已革道員龔照璵未經稟明批准擅與

比公司訂立合辦草約所有產業房地統交比公司收執名爲合辦實屬盜賣經臣奏明將草約作廢一面由臣督飭委員另定合同磋磨二年始就範圍一切利權事權暨將來收回辦法均不失我自主惟礦產與土地相連賣礦產卽係賣土地我處積弱環伺日多如官民均得擅賣土地於外人後患伊於胡底鈕秉臣繼開平賣礦之後自係追步開平上年遵化州趙文榮賣地一案又係追仿臨城若不嚴加禁遏恐效尤日衆疆域日削大局之害曷可勝言臣忝任疆吏職在守土又不敢稍避嫌怨也現臨城礦務雖已就我範圍而鈕秉臣等盜賣之罪仍未可追擬請

旨將候選郎中鈕秉臣先行革職由臣檄撤總辦臨城礦務局差使另行遴委大員認真查辦並押令該革員將經手事件料理清楚分別交代倘涉支吾含糊卽請將該革員從嚴治罪至龔照璣以監候犯員因亂蒙

恩釋放仍不清白乃心奮發圖報乃隨同鈕秉臣附和爲奸應請旨發往軍台効力以示懲戒而遏刁風理合附片具陳伏乞



聖鑒訓示謹

奏 光緒三十一年二月十一日奉

硃批著照所請該部知道欽此

鄂督張奏遵

旨擬訂礦務章程繕冊進

呈並請

飭部核覆頒行

摺十二月

奏爲遵

旨擬訂中國礦務章程繕冊進

呈恭摺仰祈

聖鑒事竊照光緒二十八年七月欽奉

上諭礦務爲今之要政昨經劉坤一張之洞電奏采取各國礦章詳加參酌妥議章程等語所見甚是卽著該督等將各國辦理礦務情形悉心采擇會同妥議章程奏明請旨務期通行無弊以保利權而昭慎重欽此嗣劉坤一因病出缺經臣遴委華洋各員購取英美德法奧比利時西班牙等國礦章詳加譯錄

二十九年冬咨送外務部交待郎伍廷芳參酌編輯三十年十一月間由該侍郎將擬訂中國礦章稿本郵寄來鄂綱領具備惟似覺近於簡略其所定礦地界限不得過三十方里亦覺限制太寬復經臣交在滬之英國礦師布盧特重加增訂書成後又復委派多員暨遊學日本政法科畢業學生等並採取日本礦章細心參校臣覆加酌核其中條款凡於中國情形稍有不宜者必再三研求詳審酌定冀免流弊而保利權謹纂成中國礦務正章七十四款中國礦務附章七十三條分訂兩冊查各國通例凡屬土地分爲地面地腹兩層民間產業止能管及地面其地腹則概爲國家所有故雖本國人民開礦其准駁之權咸聽命於官至五金之屬及寶石等貴重礦質更非官不得開采至他國人民斷不准承辦本國礦務或設立公司間有外國人附股而專權仍是本國人爲主股分仍是本國人爲多日本律法尤嚴開礦公司直不准外人附股惟中國於未定礦章以前已准洋商在內地開礦此時自未便概加拒絕第從前所訂合同每有損礙華民生計及侵我主權妨我

治理之處現在中國與各國議訂商約均有礦務一條其文云中國政府允願招致華洋資本興辦礦業凡各國人民能遵守中國所定礦務章程者均准其在中國開采礦產惟須比較諸國通行章程於礦商亦不致有虧等語是此次所訂礦務章程無論新舊礦商但使於洋商不致有虧其於華民生計中國主權地方治理必當設法保持修改完善用資補救不宜過於遷就坐棄遠大無窮之利權查中國所富有者礦地所缺乏者資財自無妨藉資於外國富商要之必令其有利可圖而不令外人獨專其利斯為最平最妥之方故現訂礦章聲明各國人民必能遵守中國法律乃准其承充礦商又洋商非與華商合股斷不准其獨自開采其合股之法則無論官地民地華商洋商業主以礦地作股礦商以銀作股若係丙字類之礦其股分之數有地之業主與出銀之礦商各占其半除用費歸礦商自籌外餘利均分蓋大宗緊要之礦全在丙字一類至如乙字類礦質較賤得利較薄者地股只作全股十成之三以示區別其作股一半之辦法現有直隸臨城縣煤礦成案

可撥一切可資仿辦其真正華商有資本者儘可自充銀股之礦商與業主商允合辦力不能獨任一礦者仍准其附入銀股之洋商並設立專條令洋商力加優待具詳章程之內誠以開礦一事資本甚鉅學問甚深專恃華商之微資土法之淺嘗斷無大效惟以礦地與洋商合股則業主與出資本之人分享其利最爲簡要公平然必俟除盡用費得有餘利之後以地作股者方能分潤則洋商自不致有虧竊惟中國今日定章明准外人在內地開礦比較各國通行章程已屬處處從寬加之於礦界年租礦產出井稅均予量從輕減明示我重權輕利庶洋商均願就我範圍不撓法紀且處處皆國家與民人共享其利上等之礦其餘利國與民各得其半中等之礦其餘利全數推以與民此固足見

聖朝寬大惠民之政超越環球諸邦亦可藉以鼓舞愚氓不致狃於積習阻撓大利果能上下相信中外相安將來地利大興窮民有養百貨日通農工商賈利益交資此乃經國久大之遠謀豈在目前區區之租稅微臣區區之意實

注於此上年二月商部奏定礦務暫行章程摺內聲明仍俟臣處輯有專書歸併辦理以免歧異等語自應參互考訂歸於畫一茲謹將擬訂中國礦務正章礦務附章各一册繕寫成帙恭呈

御覽擬請

敕下外務部商部詳加覆核俟核定後其正章卽作爲礦律附章卽作爲詳細條

目請

旨頒行俾礦業日興利源日濬實於

國計民生均有裨益所有遵

旨擬訂中國礦務章程除分咨外務部商部外理合恭摺具陳伏乞

皇太后

皇上聖鑒謹

奏 光緒三十一年十二月十七日奉

硃批外務部商部議奏書併發欽此

外務部照會商部奏定礦政調查局章程第七條核與中美商約七款兩無

妨礙文 十二月

爲照會事光緒三十一年十二月初一日接准

照稱商部奏定礦政調查局章程二十四條該章第七條內列之民間礦產祇准賣與本地居戶一言與一千九百零三年中美條約第七款不甚相符原第七款內美國人民若遵守中國

國家所定爲中外人民之開礦及租礦地輸納稅項各規條章程並按請領執照內載明礦務所應辦之事可照准美國人民在中國地方開辦礦務及礦務內應辦之事卽所云之章係中外一律並有於招致外洋資財無礙之語今按調查局新定之章不准洋人買民間礦產顯係阻礙招致外洋資財並於中外應守之章不能一律因爲除去官地之外不准外人開採本大臣應行抵抗等因當經本部咨行商部去後茲准覆稱查礦政調查局新章第七條所載民間礦產祇准賣與本地居戶一言係預防民間私相賣買致有朦

混頂冒情事惟本地居戶謠知底蘊鮮受其欺故云祇准賣與本地居戶以杜弊混此專爲民間自相賣買予以限制資本家不致受人欺朦起見若美國人民遵守中美商約第七款呈請領照開礦應由中國地方官劃明礦界與地主商允租賃不致有朦混頂冒等弊自不必援調查局新章第七條辦理譬如本部奏定礦務章程第三條內載如該礦地爲

國家必須開採之處應由官公道給價購買地主不應違抗等語若如美國大臣來照所稱民間礦產祇准賣與本地居戶豈

國家須開之礦亦非本地居戶不得購買耶兩項章程比例參觀即可知調查局新章第七條與中美商約第七款各辦各事兩無妨礙本部既經詳細解釋

美國大臣自不至再有誤會等情前來相應照會  
貴大臣查照可也須至照會者

右照會美使柔

外務部照會德商禮和洋行私購湖南礦產並未先行呈明照章未便允准

文 正月

爲照覆事上年十二月二十日接准

來照以德商禮和洋行在湖南省辦礦一事雖經本大臣與貴親王及該省大吏暨漢口本國領事官多次彼此用楮墨往返細談然尙懸各節至今未能結妥茲據漢口本國領事已經照會湖南巡撫又將禮和洋行辦理此事無不循約照理情形詳細講明並問該撫按照禮和洋行所擬創立華洋合辦礦務公司一節能否照允等因在案本大臣現將此照會錄送察閱並望由貴部飭令湖南巡撫將向來所存之意改變按照公理約章再不抵拒禮和洋行所欲辦理各事等因前來當經咨行湖南巡撫去後茲准查覆以華洋商人請辦礦務照章須由該省地方官查明如果於地方無礙咨呈外務部核准方能准其開辦茲禮和洋行先未呈請地方官詳查輒與鄉民私相授受未便作爲允辦之據此案迭次駁覆係屬照章辦事並非故意抵拒等



因相應照覆

貴大臣查照可也須至照會者

右照會德使穆

外務部照會法商噶薩雷請辦湖北竹山縣銅礦業經限滿前案應卽註銷

文正月

爲照覆事光緒三十一年正月十四日接准

來照以商人噶薩雷一案本國領事於光緒二十九年七月十一日接江漢關道岑文稱所有法商嘉三禮探勘格菽鄧家垓高家溝各銅礦議明自西歷八月初一日起十個月限內中國不須讓於他人開辦等語既有該道此項明文似奉飭查卷之員未及覺查此文似此情形想在貴爵必願向該大吏回憶且該大吏素稱處事公允諒無不體會此情准予展限等因當經本部電達湖廣總督去後茲准覆稱前據關道詳准法領事照稱法商嘉三黎同礦師在竹山縣屬探勘銅礦三處一名四柯樹一名鄧家台一名高家口

請自西歷一千九百零三年八月一號起十個月內此礦勿與他人開辦又法領致岑升關道函內聲明十個月之外聽憑與他人合辦嘉三黎不得異言此案扣至三十年四月間卽已限滿應卽註銷至竹山銅礦已由官自行籌辦等因前來查商人嘎薩雷請辦竹山銅礦前經領事聲明十個月之外聽憑與他人合辦該商不得異言此案已於上年四月間限滿自應按照原議將前案註銷所請展限之處礙難照辦相應照覆  
貴大臣查照可也須至照會者

右照會法使呂

謹按此案法商嘎薩雷卽嘉三禮又作嘉三黎礦地四柯樹又作格格菽鄧家台又作鄧家堡高家口又作高家溝均係譯音之殊

外務部照會英商凱約翰承辦安徽銅官山礦務業已逾限合同應卽作廢  
文 五月

爲照會事光緒三十一年四月二十三日接准安徽巡撫電稱英商凱約翰

請辦銅官山礦定限十二個月至今未來開辦現已逾限應遵章將合同作廢等因當經本部函達

貴大臣轉飭凱約翰遵照在案迄今並未見覆現又准安徽巡撫咨稱查此案合同第五款載開辦限期自奏准簽字之日起限十二個月如逾限不開即將合同作廢報効銀兩亦不得索還又第十六款載定限交款開辦日期已於第五款內言明一經逾限即作廢紙無用又第十七款載此合同係遵照光緒二十八年二月初八日西歷一千九百零二年三月十七號外務部奏奉

旨批准礦務新章酌定倘有合同內未及備載者亦均遵此項奏定礦章辦理等語當經轉行遵照茲據商務總局詳稱此案合同係光緒三十年四月十一日奏准是月二十二日簽字扣至三十一年四月二十二日十二個月限滿自應按照條款將合同作為廢紙無用詳請註銷畫押合同咨達

外務部查商部

照並照會英領事飭遵等情查該公司請辦銅官山礦務既逾限不開自應

將合同作廢報効銀兩照章充公以符原案等因前來相應照會  
貴大臣轉飭凱約翰遵照作廢即將執照一併繳回以便咨送商部銷案可  
也須至照會者

右照會英使薩

外務部照會河南孫汝陽等開採平潭地方煤礦與福公司合同並不相悖  
文八月

爲照覆事光緒三十一年八月二十日接准

照稱准福公司總董哲美森稟稱晉省平定州平潭地方距州城西北二十  
華里左右有孫汝陽暨正太鐵路朱委員並該處不知姓名紳士等現開煤  
礦煤井已挖深四丈工作正殷此事有違本公司合同明文請爲核辦本大  
臣查按照光緒二十四年四月初二日畫定之合同章程第一條允福公司  
專辦平定等府州煤礦而十六條所准惟指當時民人已開之礦而已是以  
孫汝陽暨朱委員等所爲明與該合同相悖合請貴政府轉咨晉撫飭卽停

工並將此等違背合同之舉一律禁止等因前來查山西商務局與福公司所訂礦務章程內第十六條載明凡於所准礦地遇有民人先經開採者不得侵佔等語按照此條語意本係指所准福公司礦地內如福公司未經開辦之先遇有民人先經開採自不得侵佔現福公司前往該處查勘礦產尙未稟准地方官指給礦地孫汝陽等於福公司未經開辦之先集款自辦並非違背合同斷難禁止相應照覆  
貴大臣查照可也須至照會者

右照會英使薩

外務部照會浙紳高爾伊與英商惠工公司私訂合同商務局並未蓋關防

礙難照辦文

八月

爲照覆事光緒三十一年八月初七日接准

來照以英商依德與高爾伊訂立合同開辦浙礦毫不違章蓋寶昌公司奉旨由惠工公司借款時其代表人爲義商惟年餘以來該省明知惠工之事歸英

商經理亦無駁辯乃俟兩造訂立合同時貴部方行駁阻至浙撫以依德與寶昌公司所立合同未蓋商務局印信一節如承派員來查卽知該原文蓋有浙省農工商礦總局關防浙撫之語實屬費解夫合同既有此印則爲該省大憲確知已蒙批准之據豈能視爲廢紙等因前來查各省華洋商人合辦礦務照章以奉

旨批准之合同爲據倘

批准以後改換商人承辦應將改換商人原委呈明聽候核准方能接辦如係私相授受致與原案不符本部概不承認浙省礦務原案

批准之合同本係義商並無英商字樣本部自應按照原訂合同祇能承認義商因已逾限不辦是以將原案撤銷至惠工公司歸英商經理並未稟明浙撫該撫亦未咨報本部卽係私相授受本部斷難允認其所訂合同前經浙撫查明並未蓋用商務局印信而

來照謂原文蓋有浙省農工商礦總局關防此項關防究係何人擅自蓋用

現已咨行浙撫澈底究辦總之此事既無案據又經浙撫查明並未蓋用商務局印信礙難照辦相應照覆  
貴大臣查照可也須至照會者

右照會英使薩

外務部咨浙紳高爾伊與英商惠工公司私訂合同應查究擅用關防之人

切實駁辯文

八月

爲咨行事案查浙紳高爾伊承辦浙礦逾限撤銷一事經本部於七月二十七八等日將駁覆英使各節電達並咨行在案茲復准英使照稱英商依德與高爾伊訂立合同蓋有浙省農工商礦總局關防既有此印則爲該省大憲確知已蒙批准之據豈能視爲廢紙等語當以改換商人私相授受本部斷難承認等語照駁英使惟查

貴撫本月東電稱據商礦局詳覆並未將合同蓋印取有該管委員甘結乃英使堅稱所立合同蓋有農工商礦總局關防此項關防究係何人擅自蓋

用或應一面澈底查明嚴行究辦一面再與英領事切實駁辯以免藉口相應照錄本部與英使來往照會咨行

貴撫查照分別辦理並咨覆本部爲要須至咨者

右咨浙江

外務部咨大東華裕兩公司承辦建邵汀三府礦務已允遵章納費並請展限二十四個月開辦文 五月

爲咨行事案查大東華裕兩公司承辦閩省建邵汀三府礦務不肯繳納照費一事經本部按照迭次

來文以本部奏定新章係在該公司未定合同以前該公司理應遵章納費至續定礦章如有增加稅課規例之事自可與該公司無涉等情照會法使去後嗣准該使照覆以閩督阻難致公司吃虧應向中國索賠復經本部嚴詞駁覆並面與磋商現該使來照謂前因索納照費彼此均有誤會現彼此議明該公司應允按照光緒二十八年二月外務部定章付給照費並聲明



除照費以及合同內詳載各稅外該公司不付他項稅款至按照合同期限將滿中國政府格外體恤准予展限二十四個月凡以前互相爭執概置不論並將賠款作爲罷論等因經本部以該公司將從前誤會之處概置不論並允遵照定章呈繳照費其一切稅項悉照合同辦理本部亦允不於二十八年二月定章以外再令該公司加增稅項茲因開辦期迫准予展限二十四個月如再逾限將此合同作爲廢紙不得再請展限等情照覆該使在案相應抄錄來往照會咨行

貴督查照備案至

來電所稱商政局與法高前領所議減去一府一節本部業經函商法使尙未得覆一俟覆到再行電達可也須至咨者

右咨閩浙

湘撫陸咨鍾悅堂私售礦產一案已經切實駁阻文

正月

爲咨呈事光緒三十年十一月二十六日接准駐漢德國領事官照稱光緒

三十年八月十七日案准貴撫部院照覆本領事據禮和洋行所稟湖南龍王山礦產一案切實駁拒照請查辦除原文有案不須贅敘外查湖南礦務局祇有常甯縣水口山地方會奉

奏明由官開採而龍王山並未隨摺聲敘此卽係此山確非官產之證故禮和亨達利洋行遂向鍾悅堂訂定是該商於官山民山之別毫無含糊礦局何得以曾經試採而久廢之礦硬指爲官山耶至礦局詳稱禮和洋行曾在湖南礦局承辦礦砂並無本國政府或地方官批准可以開礦之事等語殊覺含糊牽強查光緒二十八年二月間

外務部循照和約

奏定華洋合辦等章一十九條當時湖南何不出而奏駁乃於奏定逾年之後忽有總公司之設立是明與部章相對當經各大國公同致詰而英美德法四國欽差向

外務部伸駁尤力可見公論難逃詎湖南又將鍾悅堂拘辦虐以酷刑伸其

極大壓力無非恫嚇鄉民以爲抵制外人之計是則約章尙且毅然不顧何有於官府之批乎原詳又稱徧查中國歷與各國所訂約章從無洋商可在內地隨便置買礦產之文試問定章內有華洋合辦或洋商獨辦之條設使不准洋商置買租訂礦山則合辦獨辦所指何事且禮和亨達利固以華洋合辦爲宗旨縱禮和而欲獨辦亦是遵照部章情通理順何得謂禮和不合情理耶至原詳所駁隨便二字亦不可解中國既未宣布外人置買礦產之禁亦未宣布外人隨便置買礦產之禁而商約內則有外人准在中國開礦與在其本國所可爲者無異且今年中國所新頒之礦章亦稱從前條約內所訂者不爲更改是何得以隨便二字挑剔之至今日此事尙有模糊及爲難之處其咎實全在中國因

中國政府並不準時頒布合理之礦章而惟屢次另訂礦章故意與約文相歧異藉爲嘗試延擱之計此節亦屢經各國駐北京欽使責問翻駁是中國實有違約之咎矣倘本國商家因而受虧自應惟中國是問耳如貴撫部院

尙以部章爲不足據則請查閱英國商約第九條美國商約第七條當必了然有悟矣來文謂禮和買地不報明政府立案在內地私買礦產等語然禮和早將在湖南衡永郴桂等屬所訂置之礦山多處呈報本領事轉請本國駐北京欽使照會

外務部並由

外務部咨會貴撫部院矣更可異者禮和亨達利之訂置礦山既屬違章其用各山主等人又與部章華洋合辦多用華人之條符合在湖南地方官正應妥爲保護乃近竟將山主等紛紛拏辦豈其於約文部章未一寓目耶殊不可解殆爲希圖見好上司起見耳查湖南全省內如法開礦之舉只算全無而地富民貧生機日蹙乃有洋商如禮和者入華已六十餘年設分行於各口岸星羅棋布久爲各省官紳商民所共信精諳礦務富有本資情願遵照約章與湘人合營礦業是於

國課民生均大有裨益在禮和第欲爲人已兩有裨益之事並非欲有所佔奪

在湖南亦何嫌何慮而深閉固拒若斯耶揆之貴國年來  
上諭睦睦於財政民生不亦相背乎總之洋人之准開華礦係

外務部循照約章奏定之案久已頒布中外因而邇來各國政府及其駐北  
京欽使均各鼓勵其本國僑居中國各省之商家早行籌開華礦羣情所注  
遏阻奚從在本領事既不敢違衆以抹煞約章而貴撫部院亦宜泯去一隅  
之見免開衆怒之端本領事於禮和亨達利所訂置之湖南龍王山及衡永  
郴桂等屬礦產惟有認定約章辦理不能一絲移易除俟接准貴撫部院照  
覆卽將全案文牘錄報本國駐北京欽使核辦外相應照請貴撫部院卽將  
下文兩問見覆一究竟准其華洋合辦與否實係禮和與華商會同設立礦  
務公司一貴撫部院之意與

外務部奏准之約章應以何者爲準均請決以一言明白示覆本領事無暇  
繙繹深文韜義也禱切盼切更有請者現聞有天成萬順阜成各公司派人  
往湖南郴永等屬四出招買礦山但郴永等屬歷經禮和亨達利置買租訂

各種礦山早經妥協又經禮和稟稱永州之富家橋羊婆嶺一帶礦山亦係早經該行妥訂者現聞有華人希圖強佔業在彼處試行開採懇請照會查禁前來爲此一併照請貴撫部院煩爲查照飭令地方官分別虛實先後確查嚴禁毋任謀佔致生膠轕並免致該行有索賂之舉是爲至要等因准此當行礦務洋務各局會同查覆去後茲據詳稱此案案由本局迭次據理駁拒而禮和與礦局買賣礦砂有年現尙彼此交易詎竟不顧睦誼輒欲藉一痞棍私冒私賣之據圖佔官局礦山該局豈能忍受請就來文所指各節縷晰陳之湖南礦務總局係政府設立之官局凡所開之礦皆屬官辦皆屬官產與商辦官商合辦之礦不同不必一一奏明始算官產禮和洋行確無本國政府及地方官批准辦礦之據絕不含糊牽強中國與各國歷來所訂條約章程從無准洋商在內地置買礦產之文凡約章所不載者卽是禁止無論隨便不隨便均不能行至商約內雖有華洋合辦之條而歷來章程均載明須由地方官查明無礙奏明交由

外務部奉

國家允准始作爲准行之據斷無憑一二鄉民私相授受可以作准之事亦非可以由洋商稟由領事官轉請駐京欽使照會

外務部即可將中國礦產賣與洋商之事至謂湖南地富民貧生機日蹙亟宜經營礦業期於

國計民生有益自是確論惟中國之礦應由中國興辦利不外溢豈不與

國計民生所益更大若聽令痞棍不問其是否已產舉湖南所有之礦山一一私行指賣於洋商恐亦無益於湖南也本局原不必見好於上司而亦不能見好於外人見好於禮和見好於德國領事也至謂禮和亨達利置有衡永郴桂等屬礦產現有成萬順阜成各公司招買礦山之事本局均無所聞湖南礦山自有奏定暨

外務部

頒行章程禮和洋行固不能買天成萬順阜成各公司如係洋商亦不能買湖南礦痞藉名招搖騙資財之事不一而足如其願意受騙則虧

損是其自取於本局何尤不能責令賠償也等情前來本部院查此案疊經該領事來文業已歷據該局詳由本部院照覆在案現該領事文稱無暇細釋深文韜義本部院深覺歉然茲姑就該領事來文所載兩問答覆一爲究竟准其華洋合辦與否實係禮和與華商會同設立礦務公司一節本部院請答以湖南礦務當恪遵

國家頒行之約章只能准合於約章之辦法不能准不合於約章之辦法今禮和洋行實無

國家及地方官查明無礙批准辦礦之據不能准其設立礦務公司此所答之一問也一爲本撫部院之意與

外務部奏准之約章應以何者爲準一節本部院請答以

外務部奏准之約章與本部院之意本屬一樣並無歧異此又所答之一問也卽由該領事按照來文所稱將全案文牘錄報駐北京欽使核辦亦無不可除照覆該領事外相應咨呈爲此咨呈



貴部謹請查照施行須至咨呈者

右咨外務部

湘撫端咨訓導周聲浚冒託礦砂抵借洋款一案應請先行斥革歸案訊辦  
文二月

爲咨呈事查接管卷內據湖南布政使劉春霖詳稱案奉憲台批據礦務總局詳接據鄂局電稱禮和洋款交清約已退出仍飭委員押帶周聲浚回湘詳請究懲各緣由奉批據詳已悉周聲浚私借鉅款冒稱礦砂作抵請張爲幻行同詐騙仰布政司核擬具詳以憑咨參究辦此繳原詳抄發等因奉此本司查核奉發局詳內稱周聲浚係善化廩貢生捐職候選訓導私向洋商借貸鉅款冒稱礦砂抵押希圖依附洋商冀遂挾影射之計誠如憲批所云請張爲幻行同詐騙際此外人乘隙垂涎曠痞百端嘗試應如局詳嚴行懲辦以儆效尤而免釀成交涉擬請先將周聲浚所捐候選訓導咨部斥革一俟委員押帶回湘卽發交長沙府訊擬詳辦是否有當理合將遵

批核擬緣山具文詳請察核等情移交到本部院據此相應咨呈爲此咨呈  
貴部謹請查照施行須至咨呈者

右咨外務部

國法門

財政處等附奏議覆江督奏陳銅圓流弊預籌補救片

七月

再臣等前奏正在繕摺間准軍機處抄交署兩江總督周馥奏各省販賣銅  
圓流弊無窮亟應預籌補救一摺奉

硃批財政處戶部議奏欵此臣等詳查原奏所稱正本清源之計亟應妥定劃一  
幣制以垂永久爲目前計惟有飭鑄造銅圓各省以本省所鑄供本省之用  
不准販往他口如某省缺錢委員前往購運等語與臣等所擬議者大略相  
同至所稱各國國法本有限制現在各省既以錢多爲嫌其出錢最多省分  
不妨暫行少鑄一節所言極有見地擬並請

飭下各該省督撫酌量情形遵照辦理所有臣等遵議緣由謹附片具陳伏乞

聖鑒謹

奏 光緒三十一年七月二十二日奉

旨依議欽此

外務部咨商民攜帶銅圓出口不得逾千枚以外文 三月

為咨覆事 上海禁止銅圓出口一事上年十二月二十五日接准

來電當經本部札飭總稅務司酌擬辦法去後茲據申覆稱南洋大臣欲仿  
粵省成案禁止銅圓由上海出口轉令酌擬禁止辦法現擬轉飭江海關稅  
務司凡裝運銅圓持有官憲護照者應即照驗放行其無護照之商民人等  
攜帶銅圓數逾一千枚以外者即行禁止出口或照關章未領准單貨物辦  
法拏獲充公一面牌示周知俾得遵守如此擬辦既與粵省成案相符而南  
洋大臣補救錢荒之意亦可辦到除札飭江海關稅務司遵照外理合申覆  
鑒核等因前來相應抄錄總稅務司申呈咨覆  
貴大臣查照可也須至咨者

## 右咨南洋

### 附錄總稅務司申覆

爲申覆事案查上海禁止銅圓出口一事奉到上年十二月二十八日鈞札以光緒三十年十二月二十五日准南洋大臣電稱前因南省制錢短絀鑄銅圓以資周轉無如長江一帶錢荒過久現雖議添機器擴充鑄造但目前所鑄只有此數以之專銷本省尙屬不敷斷無餘力再贍鄰省乃昨接東撫來電謂近來煙台商人由滬販運銅圓來煙者每次五六百萬枚請加查禁等語查販運銅圓不特錢法日緊於本省市面有礙且恐攪雜私鑄於國法亦極有關係查通商約章銅錢一項本不准運出外國其出具保單由通商此口運往通商彼口者雖照約准行但約內銅錢與穀米事同一律其准運與否自應由地方官體查情形隨時酌辦且廣東曾經禁運銅圓出口有案上海亦應一律辦理除來往過客所帶盤費數在一千枚以內不在禁例又各省咨明江省限定數目給有護照者准隨時飭關驗放外其餘無論

官商一律暫禁販運出口俟將來鑄造增多錢價略平再行弛禁請札行總稅務司迅速查照廣東辦法核議詳覆飭行等因前來查廣東禁銅圓出口一事本部未據粵省咨報有案今南洋大臣擬援照禁運銅圓由滬出口係爲補救錢荒兼杜私鑄起見相應札行總稅務司查照以上情形酌擬暫禁上海銅圓出口辦法速即申覆以憑飭行查禁等因奉此當即轉飭粵海關稅務司將粵省禁運之案查明聲覆現據該稅務司錄摺呈報前來查原案係光緒二十五年二月由粵海關部知照稅司以制錢短絀奸商私運香港銷售定於輪船出口時多派扞手於搭客未登輪船之前稽查私帶制錢者分別多寡認真辦理又光緒二十九年八月間由督部堂撫部院札飭稅務司以鑄造當十銅圓就省行使尙虞不足近有奸商將銅圓廣收囤積運赴上海致本省周轉不敷飭即嚴密稽查仍將本省所鑄銅圓禁止出口是年十二月間復由督部堂札飭稅務司以粵省銅圓由官運滬銷售現定由局填給護照送稅務司簽字准其出口之辦法飭令嗣後遇有官運銅圓過關立即驗

照放行倘屬奸商私運仍照案禁止各等因此次南洋大臣欲仿粵省成案禁止銅圓由上海出口轉令酌擬禁止辦法現擬轉飭江海關稅務司凡裝運銅圓持有官簽護照者應即驗照放行其無護照之商民人等攜帶銅圓數逾一千枚以外者即行禁止出口或照關章未領准單貨物辦法拏獲充公一面牌示周知俾得遵守如此擬辦既與粵省成案相符而南洋大臣補救錢荒之意亦可辦到除札飭江海關稅務司遵照外理合備文中覆貴部鑒核可也須至中呈者

外務部咨奏定新章禁止各省銅圓出口日本銅餅入口已飭據總稅司申覆遵辦文 八月

爲咨行事光緒三十一年七月二十九日准

咨稱本處會同戶部具奏籌擬整頓國法改歸一律酌定各省通行章程一摺又議復署兩江總督奏銅圓流弊無窮預籌補救一片恭錄

諭旨刷印原奏章程咨行遵照等情當經本部將各省所鑄銅圓不准販運出省

暨日本銅餅嚴禁入口各節札行總稅務司去後茲准覆稱遵卽通飭各口  
稅務司遵照辦理等因前來相應咨行  
貴處查照可也須至咨者

右咨財政處

附錄總稅務司申覆

爲申覆事竊查購販銅餅入口一事奉到本月初六日

鈞札內開光緒三十一年七月二十九日准財政處咨稱本處會同戶部具  
奏籌擬整頓圜法酌定各省通行章程一摺又議覆署兩江總督奏銅圓流  
弊無窮預籌補救一片均奉

旨依議欽此恭錄

諭旨刷印原奏章程咨行前來原奏章程第五條內稱各省所鑄銅幣應令先儘  
本省制錢短少之處發行不得大宗販運出省致令他省有充斥之患若各  
省需用銅幣則可備價至總廠領取其邊遠省分准交鄰省局廠代爲鑄造

運回本省應用又第十條內稱各省銅圓局創設之初往往購買日本鑄就銅餅其成色分量不盡如法況洋商販運之時不免夾帶出售易啓奸人私鑄之端前經咨行各省禁止購買擬再請

飭下各省督撫禁止購買此項銅餅並由外務部轉飭稅務司凡有販運造成銅餅一律嚴禁入口以防流弊又片奏內稱著兩江總督原奏所稱爲目前計惟有飭鑄造銅圓各省以本省所鑄供本省之用不准販往他口如某省缺錢委員前往購運等語所擬議者大略相同並請

飭下各省督撫遵照辦理各等語本部查本年五月二十日據總稅務司以直隸有飭禁銅圓進口之事申請核示或禁止出本省之境抑於進口之處嚴禁運入等因當經本部咨行財政處戶部暨南北洋大臣妥籌辦法茲既由財政處奏定章程各省所鑄銅圓祇供本省之用不准販運出省其有各省備價至總廠領運及交鄰省代鑄運回本省者出口時自必有委員文憑可驗此外私運出口之銅圓卽當一概禁止至日本銅餅前經財政處咨由本部



照會日本駐京大臣轉達該國政府並咨行出使日本楊大臣向該政府商  
允嗣後各省遇有訂購日本貨幣材料必先由外務部或出使大臣照會日  
本外部轉飭所屬查驗放行如無照會卽屬私運嗣又經財政處咨行各省  
自行鑄造銅餅禁止購買是以後遇有販運進口之銅餅必屬私運應卽一  
律嚴禁入口相應札行總稅務司查照轉飭各關稅務司遵照辦理等因奉  
此除遵卽通飭各口稅務司遵照辦理外理合備文申覆  
鑒核可也須至申覆者

二月

外務部咨各省訂購銅餅及貨幣材料已咨由出使日本大臣商定辦法文  
爲咨行專光緒三十一年二月十五日准出使日本楊大臣咨稱遵照部咨  
嗣後各省遇有訂購日本貨幣材料必先咨明外務部或出使大臣以憑照  
會日外部轉飭所屬查驗放行如無照會卽屬私運業經照會該外務大臣  
通飭照辦並與議定辦法三條將原文抄送前來相應刷印楊大臣原文並

日外務大臣覆楊大臣文一併咨行

貴<sup>撫</sup>查照可也須至咨者

右咨各省

駐日大臣楊咨各省訂購銅餅及貨幣材料已與日本外務省商定辦法文  
二月

爲咨呈事竊照查禁銅餅一案於光緒三十年十二月初十日承准

貴部光緒三十年十一月二十日大咨當經遵照文開嗣後各省遇有訂購  
日本貨幣材料必先咨明外務部或出使大臣以憑照會日外部轉飭所屬  
查驗放行如無照會者卽屬私運應由日官遵照該國飭令辦理已通行各  
直省照辦等因於光緒三十年十二月十二日照會日本外務大臣通飭各  
屬查照辦理並疊往晤商茲於光緒三十一年二月初三日准小村大臣覆  
稱前奉來文隨將此件與關繫各官署商議在案頃已議定此後如有由我  
國運往貴國之銅餅未經貴國政府照會者自應照例查辦卽希貴大臣察

照等因並附開議款三條相應將原文譯文一併抄附爲此咨呈  
貴部謹請察照施行須至咨呈者

右咨外務部

附譯日本外務省來文

敬覆者前准

貴大臣於光緒三十年十二月十二日來文以豫防私鑄銅洋起見謂嗣後  
中國各省官府如有向日本商人採辦銅圓胚料之時或先咨呈外務部或  
請駐紮公使照會本大臣查照辦理若無此照會者則係私運出口應請懲  
辦等因所有來意備悉一是本大臣隨將此件與關繫各該官署商議在案  
茲經議定此後如有由我國轉運往

貴國之銅餅中倘有未經

貴國政府照會之物自應照例查辦即希

貴大臣察照爲荷謹此佈覆

一本件辦法自剴切施行之後所有

貴國政府及各省督撫遇有應行知照之處幸勿疏忽遺漏不然則承辦該物之日商本係公正交易轉致無辜耗折至於

貴大臣知照本大臣囑將銅餅放行等件務將該銅餅出口之片數及運出口岸承辦人名並一切關繫事項統乞詳細示知

一本件設法查禁原與我國出口貿易有所窒礙而我國並不顧此實因貴國之便勉力照行以副

尊囑假令

貴國偶向別國定造銅餅其承辦之國又不照我國一律例禁之時則狡猾奸商因我國有干例禁必將舍此就彼以資其私鑄之方殊難逆料在貴國政府原爲豫防私鑄起見苟有似此情事不但我邦之商務難免吃虧卽與

貴國之實事究亦無益應請

貴國念及我國此舉係出於好意

貴國官憲遇有需用銅餅之時務向我商購辦及嚴禁私貨進口以杜華商密向他國定製銅餅之弊也

一本件辦法施行之後即使公正立約所定之物如未接到

貴國政府知照公文之先概行禁止出口以歸一律凡屬現時

貴國官定之物應煩詳查迅賜示知爲望

鄂督張咨禁運日本銅餅及手搖印花機器進口一事已分飭各局遵照文  
二月

爲咨呈事光緒三十一年正月初六日准財政處咨開准外務部咨准出使日本楊大臣函稱准滬道電滬上好商用日本銅餅及手搖機器偽製銅圓朦銷請商日本外部嚴禁出口等因當即照會小村大臣並往面商茲據小村覆稱中國各省官府往往有與商人直接訂購貨幣材料之事以致銅餅出口者不得盡視爲偽造之資等語本大臣查訂購日本貨幣材料既有流

弊似應行知各省嗣後遇有訂購日本貨幣材料之事務必先咨明外務部或出使大臣以憑照會日本外部轉飭所屬查驗放行如無照會者卽屬私運應由日官嚴禁出口等因前來本部查訂購日本貨幣材料徑與該國商人直接以致漫無稽查出有偽製銅圓等弊該出使大臣所稱嗣後遇有訂購之件必先咨明外務部或出使該國大臣照會該外部查驗自係爲防弊起見相應咨行備案俟有訂購外國製造貨幣材料時先行知照辦理等語查各省官局製造銅圓均係購用成副機器此種手搖印花機器自係專供私鑄之用至銅餅一項各省局試鑄之初因自行鑄造不及往往有向日商訂購之事惟是中國鑄造銅圓原係爲補救錢荒維持利權起見若購用外洋銅餅則是鑄造之權利大半分與外人而轉致外人有所藉口卽隨時咨明查驗恐夾帶影射之弊仍難淨絕不如全歸自鑄則以後凡有此項銅餅卽係私運禁止較易爲力相應咨行貴部堂查照轉飭鑄造各局嗣後無庸購買鑄成銅餅並飭知各海關遇有將銅餅及手搖銅圓印花機器裝運進

口者一併設法查禁仍咨行外務部行令出使日本大臣向日本外部聲明中國官局不再購買銅餅商令將銅餅及手搖銅圓印花機器兩項一律嚴禁出口以防流弊可也等因到本部堂准此查各省局鑄造銅幣因購辦銅觔不能足用每多參用銅餅以濟要需其業經付價定貨與洋商訂立合同者事在此次奉文禁運以前應飭各該局查明確數呈候咨明出使日本大臣照會日外部驗放出口此後不得再行訂購銅餅至手搖機器官局斷斷不用應卽從嚴查禁除行銀幣銅幣兩局遵照查明已經訂購銅餅確數呈候核咨並此後鑄造銅圓應全購銅觔歸局自鑄不得再行購買鑄成銅餅以防流弊並行江漢關道遵照自此次禁運以後如遇私運外洋銅餅並無官局憑單護照者及手搖銅圓印花機器進口卽行查禁外相應咨呈爲此咨呈

貴部謹請查照施行須至咨呈者

右咨外務部

郵電門 電政類

北洋大臣袁等會奏外國創行無線電報請在中國境內一律防禁私設以  
維電政摺 七月

奏爲外國創行無線電報擬請在中國境內防禁私設以維電政恭摺會陳仰  
祈

聖鑒事竊維電報爲郵政樞紐中國自創設電報以來久荷

朝廷保護買回外洋水線推廣各地陸線逐漸徧及行省前年奉

旨電政改歸官辦准各商照舊附股收回

國家應有之權仍與商民共利爲中國最完全之商務乃外人未干預之政權  
近聞泰西創設無線電報並暗中闖入中國之事查各處修造鐵路沿路安  
設電線已慮鐵路所經一帶所有電報商利爲其所奪經臣等籌議設法限  
制咨商外部與各處鐵路議定專條以保電利今無線電機係至爲輕便之  
物隨地可設尤爲防不勝防伏查英國無線電報則例凡未領執照者不准



私立無線電台及私用無線電機無論在岸在船必先稟請郵電政大臣商  
妥海陸軍衙門及商務處然後發給執照其領照者須遵例施行方可安設  
違者罰款監禁或罰作苦工電具充公等因察其防範之嚴知其私設之害  
臣等查電政爲

國家特權現既設官專辦所有各路商電及各省官電均歸電政大臣統理外  
洋新創無線電報輕巧便利最易闖入中土自應援照公例聲明除津榆通  
道一帶各國駐兵未撤以前應歸另案辦理外無論何國何人一概不准在  
中國境內私設無線電報如不遵行按例科罰其中國各處海陸軍隊或有  
需用此項無線電報者應隨時知照電政大臣辦理臣等爲電務緊要保持  
商利政權起見相應請

旨飭下外務部查照立案謹合詞恭摺具陳伏乞

皇太后

皇上聖鑒訓示謹

奏 光緒三十一年七月初七日奉

硃批外務部知道欽此

北洋大臣袁等附奏電話概歸電局經辦無論何地何人未經政府允准不

准擅設片 七月

再查中國電話前於光緒二十五年十一月經侍郎臣盛宣懷奏准歸併電局辦理臣等接辦電政後於廣東天津北京等處先後籌設電話又庚子以後丹商璞爾生在天津一帶設立之電話經飭電局與該洋商竭力磋商備價收回統計京津粵三處開辦電話暨常年開支所費不貲惟賴電話爲電局獨得之利權所冀通行漸廣收其餘利以爲彌補乃近來各通商口岸洋商在租界自設電話久已無可爭辯又往往以接至內地爲請侵奪電利莫此爲甚雖經電局堅拒而既未明定辦法防範殊難相應請

旨聲明中國電話准歸電局經辦除通商口岸已設之電話外無論何地何人凡未經中國政府及電局允准者概不准擅設電話以保電利而維主權並請

敕下外務部查照立案謹合詞附片具陳伏乞

聖鑒訓示謹

奏 光緒三十一年七月初七日奉

硃批外務部知道欽此

外務部照會北京地面不得安設電桿創辦各舉文 二月

爲照覆事光緒三十一年二月初五日准

照稱添設電桿一事奉各國大臣囑託再爲切請貴親王嗣後如有無論何項公司擬在北京安設電桿創一與衆有益之舉則理應准其照辦蓋本領袖暨各國大臣意見相同深思辦理此項事件如有偏向包攬之舉實與政府及民人均有窒礙等因前來查京城內外一切與衆有益事件中國商民本有自行舉辦之權並非偏向包攬無論何項公司均無庸在北京地面任便安設電桿創辦一切有礙主權之舉除照會康大臣轉達各國大臣查照外相應照覆

貴領袖大臣轉達

各國大臣查照可也須至照會者

右照會德使穆

外務部咨電局與大東大北公司重訂攤分報費合同已由部蓋印立案其

允美德荷公司水線上岸憑照應即蓋用電政關防文 三月

爲咨覆事光緒三十一年二月二十八日准

咨稱據電報總局朱道寶奎稟稱美公司與德荷公司所設水線接展來華  
達至附近上海地方經過太平洋及南洋各島業與該處各公司道籌辦法  
成爲聯合公司大東北兩公司預商聯局已與該聯合公司訂立合同一切  
報費均歸攤分總賬東北兩公司所得攤分之費已將我電局應攤之數包  
括在內我電局自不得不與該兩公司另訂合同重議條款既奉外部咨准  
有案職道迭次與兩公司悉心會議現在合同華洋文稿彼此俱經議妥各  
繕三分共計六分其允准該美公司德荷公司水線上岸一節均核與大東

北兩公司水線在吳淞上岸成案相符例應給予憑照亦已將華洋文稿妥爲議備各繕二分共計四分核對無訛所有一切辦法及我電局應得攤分報費成數均載合同文內謹候憲台鑒核派員會同簽押並請撥案咨部核准蓋印立案等情據此除批據稟已悉大東大北兩公司續訂攤分報費合同暨允美公司與德荷公司展設水線文憑該公司所派洋員既擬援照成案持呈英丹兩國駐京公使核准蓋印該局事同一律自應照辦仰候抄摺會咨外務部查照辦理等因並據朱道將合同呈送前來本部覆核無異自應照准蓋印立案當將該合同仍交朱道資回分別存發其允准美公司德荷公司水線上岸憑照應卽一併繳回由

貴大臣蓋用關防發給收執無須由本部蓋印相應咨覆

貴大臣查照辦理可也須至咨者

右咨電政大臣

電政大臣袁等咨電局與大東大北公司續訂攤分報費合同既由部蓋印

立案所有美德荷公司水線上岸憑照請一律蓋印文 三月

爲咨呈事三月二十五日准

貴部咨開電報總局與東北兩公司續訂合同據朱道呈送前來自應照准蓋印其允准美公司暨德荷公司水線上岸憑照應即繳回由貴大臣蓋用關防發給收執無須由本部蓋印等因到本大臣准此查美與德荷公司水線上岸辦法前經咨明

貴部覆准立案且電局與東北公司續訂合同第十一款已載明兩公司達上海水線允准登岸其憑照首端載有由登岸處接至上海租界之線應歸電局收管之語爲我陸地電權所繫可補合同之未逮其餘各條皆合同所已及合同既經蓋印憑照事屬相連除已飭朱道仍將憑照資呈暨徑先行電請蓋印外准咨前因相應咨呈

貴部謹請查照一律蓋印以昭鄭重望切施行須至咨呈者

右咨外務部

電政大臣袁等咨德人擅收商報有妨主權請飭嚴禁文 正月

爲咨呈事據電報總局朱道等稟稱竊職道等於光緒三十年十一月二十三日據洋總管秩來星來函譯稱德線擅收商報一事前曾詳晰稟陳未蒙批示現據友人密告德人現以中國既置此事於不問任彼所爲從此可安然於中國各處隨時任彼設立電報伏查此事既侵奪中國主權關係極爲重大而於中國電局之利益又復大爲損害况中國與本線公司訂有合同各該公司勢必援例於中國自行設線而各國藉約章利益均沾之條於中國內地各處皆可自設電線若秩默而不言則爲溺職用敢一再稟陳亟應迅速設法阻止德人一所有北洋德人行軍電線應不准收傳商報二山東德國鐵路電線應不准收傳商報三德國滬煙水線應不准收傳商報其極要之三端更須贅陳者一此事水線公司靜視中國之舉動蓋電局之於德人也設不理不爭固已默許之矣則水線公司之於京津沽自行設立線局卽爲合理二法人之於南洋亦伺隙乘瑕一旦有例可援卽可於南省設線

過越南邊境以爲可無須商問電局也三德人此舉若任彼所爲不理不爭則美國水線及德荷水線一旦在中國上岸則關係尤爲重要秩竊聞人言熟籌深思以上所指德人所行之事實屬違例妄行關係重大惟望大人務須迅速設法阻止也等情據此職道伏查德人所設行軍暨鐵路電線擅收商報一節業經職局屢次稟請憲台據情轉咨

外務部照會德公使飭阻各在案德公使究竟如何答覆未識

外務部已否咨照查其擅收商報依然如故再不詰阻則爲日愈久挽救愈難華洋交涉之案權利所在不於其萌芽之始出全力以與爭執星星之火恆患燎原況此事德人業已公行無忌各國莫不注視該洋總管所慮羣相效尤不爲無因如果再事緘默不由

外務部盡力爭辯設法阻止外人之視我正與放棄主權無異或不幸而果如該洋總管之所聞相率而援利益均霑之說破壞水線不准上岸之約主權失則利益隨之而失電局雖根蒂已固此後將何以自存故德人之擅收



商報究能阻止與否影響於各國者甚大妨礙於電政者尤鉅職道等默審時勢兼權利害實不敢稍事因循上壅鈞聽致悔噬臍擬請憲台俯據前情切實咨商

外務部照會德公使申明主權劃清界限盡力駁阻必使該公使允爲停收商報而後已庶可以杜後患而全大局所有德線擅收商報各國尤效堪虞應請咨部設法切實詰阻緣由商諸楊參贊意見相同理合肅稟具陳伏乞憲台俯賜鑒核批示施行等情到本大臣據此查德人擅收商報迭經本大臣等咨呈

大部照會德公使嚴行禁阻茲據該局來稟德人仍然照前收遞若不設法切實詰阻誠恐外人相率效尤主權一失而利益亦因之俱失後患伊於胡底除批示外相應咨呈

大部謹請查照希即據情照會德公使嚴飭德人所設電線務即劃清界限不得再收商報以保權限而免效尤須至咨呈者

右咨外務部

電政大臣袁等咨德借煙沽水線有妨電政請飭商辦文 六月

爲咨呈事據津海關梁道敦彥北京電報局黃道開文會稟稱竊職道等於本年五月十三日奉札開准德國穆大臣來函以直隸省本國行軍電線並山東鐵路電線與中國微露齟齬已派本署參贊拉德威至津會晤詳商各事飭令職道等與穆大臣所派之拉參贊接洽一切等因奉此遵於本月十五日與德參贊拉德威繙譯夏禮輔在職道署內會議拉參贊面稱京沽行軍電線自上年起業已停收商報其山東鐵路電報亦不欲攬中國電局之利及侵佔中國主權惟德國現有由煙台至上海海線及北京至大沽行軍陸線倘蒙宮保通融准照東北水線公司借線之例由德國自行與東北公司商訂將煙台至大沽水線每日借用若干時刻一俟德荷水線抵滬德國官報即可自行傳遞俾與英國一律職道等當以京沽行軍電線及山東鐵路本不應收商人出資電報惟中國尙未設有電局之處鐵路代收商人出

資電報祇應轉至最近之電局並須遵照上年中國

外務部所頒章程六條辦理所有沿鐵路各車站自應准中國在於最近車站方便商人寄報之處設立電局以便商民今日姑先將陸線議定其水線一層俟查明合同稟請宮保示明日再議該參贊當時承允德國陸路兩線均不收取資電報並允中國在鐵路各車站方便商人寄報之處由中國設立電局但求轉稟宮保格外通融借給煙沽水線其意蓋欲以陸線利益求借水線也當經職道等函致該參贊將允給中國在山東鐵路車站設立電局請給覆信以憑立案並將一切情形面稟憲聰復於十六日由職道等面告該參贊煙沽水線係中國電局之線東北公司祇代中國管理一切收發電報仍係中國自理所有各國官商各報皆係按照收到先後次序挨發各國一律毫無分別東北公司不能收發電報此項水線斷不能借與德國致啓各國援例之端據該參贊面稱中國

外務部所頒章程據鐵路公司云有窒礙之處尙須另商至煙沽水線將來

尙求通融昨日來信未能卽覆等語正會稟間准拉參贊函本參贊面談各節大旨於來函大致均屬無訛惟本參贊照晤談時已言者應再特爲聲明此論仍不過和衷開談絲毫不得據以爲定故本參贊不能作一定不移之語至來函所云中國沿膠濟鐵路未設立電局以前照上年朱道所擬章程六條暫行辦理一節查照此章程辦理與否應先與鐵路公司議妥方可定局晤談時本參贊曾亦提及竊以爲細目各節均由中國地方官與鐵路公司彼此議定所議各節堪呈本國駐京欽差處應允後方可施行惟本參贊所言此節亦非一定之論必先轉呈本國政府是否允准總之如果我等所談之舉堪足以免誤會齟齬之見則五中甚爲欣慰等語函覆前來伏思德參贊兩次會議言詞雖極和衷而來函語氣又似閃鑠無定揆其注意全在求借煙沽水線期與滬線聯絡貫通因以還我陸線爲抵換水線地步蓋顯雖讓我陸線之權隱實欲攘我水線之利也溯查該國煙滬水線乘庚子中國有事之際私自置設迄今數年未經中國允許茲再准其與水線公司借

用中國煙沽海線自行遞報不獨該國所發之報無從稽查有損中國電局權利況此端一啟倘各國紛紛效尤則中國煙沽水線勢必盡屬他人應請憲台立案並請轉咨

外務部照會德使飭知山東德國鐵路公司實行不攬中國電局權利並允中國電報局在該車站設立電局收遞商人出資之報以便商民至由煙至滬德國海線亦應派員與中國電報局議訂辦法收回中國主權以維電政是否有當理合稟請鑒核示遵等情到本大臣據此除批示外相應咨呈貴部謹請查照照會德國公使商明辦理仍祈示覆施行須至咨呈者

右咨外務部

謹按以上兩件均於電政大有關係雖各案未盡議定而於京沽行軍電線擅收商報一節德參贊已允停收並謂山東鐵路電報亦不欲攬中國權利實爲此案之要領特先收錄用資攷查

外務部照會京城內外電燈業經華商辦理請飭洋商限在使館界內安設

爲照會事光緒三十一年正月二十六日准商部咨稱據辦理北京電燈公司刑部員外郎史履晉呈稱公司機器業已定妥現與洋行磋商訂合同據該行云本年五月間准將機器包運到京其餘造廠立桿一切物料亦陸續購齊擬卽於二三月間擇日先行動工俟機器到京安置妥貼卽開辦並先行遵章註冊卽請咨行外務部照會各國領袖大臣將洋商安設東交民巷電燈畫定界限以維商務而保利權等因請卽查照辦理前來查京城內外現經華商自設公司安設電燈開辦在卽所有洋商承辦之電燈應仍舊在使館界內安設以清界限相應照會

貴大臣轉飭該洋商遵照可也須至照會者

右照會德使穆

德使穆照會使館界外數處既用電燈請於新公司未開以前仍准暫行代

辦文二月

爲照會事設立電燈公司京城內外安設電燈一節於光緒三十一年二月初一日接准

來文閱悉一切本領袖大臣除經轉達各國大臣外並行知現已設在使館界內之電燈公司悉知據此公司之意無不願遵照

貴親王所擬安設電燈限在使館界內惟既經有使館界外幾處計臨近隙地及崇文門內一帶所有各洋店及火車站等處均需用該公司之電氣則因思新設電燈公司在未開辦以前堪以代辦之日仍應准界內公司續行辦理如此則與公共有益料想此節

貴親王自無可駁者也爲此照會須至照會者

右照會外務部

德使穆照會京城內外設立華商電燈公司已轉達各國大臣並飭洋商知

悉文 三月

爲照覆事京城內外設立華商電燈公司一節於本年三月二十日接准

來文閱悉一是除將前因轉達

各國大臣並飭洋商電燈公司悉知外相應照覆

貴親王查照須至照會者

右照會外務部

商部咨洋商安設電燈於華商開辦之日即行停辦當將合同切實聲明文

三月

爲咨覆事光緒三十一年二月二十八日接准

咨稱北京前門外晚車到站遺失行李者層見疊出該洋工程司等先就南  
御河橋水關缺口處暫通一線安設電燈且與瑞記洋行商明一俟華商電  
燈公司於五月間開設通電後應將此段電燈仍用華商電線似此辦法並  
未侵奪華商電燈公司利權本大臣等會同商核似可於所訂合同內聲明  
俟華商電燈公司開設通電後即另用華商電燈此項合同立行停辦各語  
以免屆時另費磋商應請查核示覆等因前來查京師電燈既有華商稟准



乙巳年九月廿五日  
開辦所有前門車站及兩次快車所用電燈於主權利權皆有關係自應專歸華商辦理惟華商開廠通電尙需數月而車站及快車需用甚急既准貴大臣咨稱該工程司業用瑞記洋行電燈暫時安設並與商明俟華商公司開設後仍用華商電線且於合同內聲敘明白似此通融辦法尙非侵奪利權自當准如

來咨辦理再公司與洋商訂購機器轉運需時現據該職商呈稱此項機器五月間恐未能到京所有洋商電燈自以華商公司開辦爲準華商開辦之日卽洋商停辦之日亦當於合同內切實聲明相應咨覆貴大臣查照希卽轉飭鐵路局梁道等遵照辦理並將所訂合同抄錄報部備案可也須至咨者

右咨電政大臣

賽會門

外務部奏義國密拉諾賽會請

派駐義大臣赴會摺 九月

奏爲義國密拉諾地方舉行賽會請

旨派員屆期赴會恭摺仰祈

聖鑒事竊臣部於本年七月間准義國使臣巴樂禮照會稱本國密拉諾地方博克尼商務大學堂擬於明年內舉行商務學法萬國總會請派員入會以便轉達本國政府並迭准出使義國大臣許珏咨函譯送密拉諾賽會章程據稱該會爲慶賀山洞鐵道告成而設如派員前往似於路政有裨各國均已派員蒞會又轉據駐比大臣楊兆璽函稱前在比國黎業斯賽會華商願運貨至密拉諾會場請早定地段各等語前來查本年八月間商部會同臣部議覆出使大臣楊兆璽奏請嗣後各國賽會派員充當監督一摺內稱遇有會事或請

特簡王公大臣或由商部奏派丞參或另舉熟悉商務之員或由外務部查照向章奏請就近以駐使監理統俟屆時體察情形辦理業奉

俞允欽遵在案此次義國密拉諾賽會與本年比國黎業斯賽會情事相同既經

該國使臣敦請入會未便歧待擬請

旨以駐紮義國大臣屆時赴會所有華商運貨往賽應備地段一切事宜統令該

大臣預爲布置隨時保護如蒙

允准卽由臣部咨行出使義國大臣暨商部分別遵照辦理所有義國賽會請

旨派員前往緣由理合恭摺具陳伏乞

皇太后

皇上聖鑒謹

奏 光緒三十一年十月初七日奉

硃批依議欽此

駐比大臣楊奏報比國黎業斯賽會赴會日期暨情形摺 五月

奏爲恭報微臣遵

旨赴會日期暨會場大略情形仰祈

聖鑒事竊臣於光緒三十年三月十二日承准外務部電開比國黎業斯賽會本

部奏請派員奉

旨著派楊兆堃屆期前往欽此所有赴會事宜已札總稅司查照向章辦理等因到臣祇讀之下欽感難名謹卽知照比外部並將會章詳譯漢文分送外務部商部轉行各直省出示招商臣一面咨會駐美使臣梁誠就近曉諭散魯伊赴會華商來比接賽嗣有七人請留地段惟在華商人竟乏呈報是年十月間接該會長函送會場地圖各大國均已租定僅餘邊幅以待因向該會長商言中國爲球面大國會場應與諸大邦並列爰於德國日本之間畫定一區按各商所需加寬租地二千五百方尺旋據總稅務司赫德所派辦理比會在籍稅務司阿理嗣來稱所租會地宜造華式屋宇既壯觀瞻復便設肆臣飭妥慎包工毋稍糜費計建

國亭一座公所二間市房十四間本年二月一律蒞工正辦理間又接商部電有浙商九名攜貨來賽南洋大臣周馥電飭官辦貨物運比前定地段實不敷用當由阿理嗣覓得比人預定園內地約六千方尺向之租用建中國博

博物院二間市房十餘間寶塔一座以便分設官貨安置浙商所有中國會所二處規模宏壯方駕列強核計一切用費約可六萬兩臣督飭已到華商如期開市所售有茶葉磁器景泰藍繡貨綢緞古玩玉器雕刻木石諸種復飭阿理嗣將

國家賽品一一陳設本年三月二十三日開會臣偕各國使臣隨比太子馳抵會場行開會禮比太子瞻顧華屋極加頌美四月初八日比主臨會以中國落成最早商貨已聚感荷

皇仁溢於言表臣謹答如儀赴會禮成現在臣移駐黎業斯行館保護華商該商等不諳法語事事受欺復派參贊銜沈瑞麟等輪赴會場照料藉以考察商務伏查各國賽會循環迭更幾於間歲一舉固以調查工藝鼓舞商情其實開會之國意在興盛地方爾時萬商翕聚百貨駢羅自關稅鐵路輪舟以逮市肆工業驟增鉅款舉凡時習所尙貨殖所興奇巧新型製造舊廠靡不星羅棋布冀邀品題在歐洲各國舟車利便衆商踴躍固所宜然而日本以東

陲遠國亦復駕輕就熟無異於西獨我中國風氣甫開商情扞格歷屆以官貨入賽實爲各國所無際此各國商戰之時亟宜鼓勵工商力爭進步未可恃官貨爲久計更未可視賽會爲應酬臣以輕材奉

命赴會會場各務悉照向章由所派稅司辦理惟比國大臣會長遇事詢臣尊崇國體不得不略加督飭晤阿理嗣時恆以恤商節用爲言凡涉玩藝之物概令勿陳稅務司究屬客卿商情難與融洽臣周旋其間剛柔互用一俟商人到齊更當加意提倡工藝改良土貨暢銷挽回利益此臣區區之心不勝希冀者也除將辦理情形咨呈外務部商部外所有微臣赴會日期暨會場大略情形謹恭摺具陳伏乞

皇太后

皇上聖鑒謹

奏

駐比大臣楊附奏各國嗣後賽會應由商部派員監督並妥籌變通辦法片

再查向來中國遇有賽會皆由總理衙門飭令總稅務司派員辦理而商情未聞踴躍工藝未聞改觀者推原其故蓋由稅司領辦以西人置華貨所擇已未必精且未必躬自採購事後則一紙報銷遂以塞責間有書掾紀述未嘗曉示華商於工藝無從考證尤可怪者陳所不應陳之物徒供西人駭視非笑之資至膜視華商輒加抑制更無論已臣竊傷之伏念近年設立商部提倡商業漸具規模而賽會一事於商務極有關係臣愚以爲此後赴賽宜由商部奏派熟悉商情丞參一員充當監督會同駐紮該國使臣和衷共濟並酌帶幹練譯員書記又使著本有商務隨員飭令相助分所當爲似此辦法有三善焉前此貨物之良楛銷場之通塞僅辦會之稅司知之今則一物一名監督親加考察藉以改良工藝俾華商知所折衷一也商人來洋言語不通運貨報關入場交易動須照料若遇虧折過鉅或免繳地租或略予扶助酌盈劑虛留心體恤二也與賽各國主持會務皆其本國官商此次日本

卽派商務部參事官爲監督今以華官辦華會以尊

國體三也至散魯伊赴賽之物移在黎業斯應於歲事時由總稅務司繕具清單呈請外務部轉咨商部存案一面就近點交使署封存以備他國設會陳賽可省往返運費倘以後赴賽商人源源而來則基礎粗立藉備觀摩萬一應者寥寥宜由商部責成各直省海關道自籌數千金置辦精美土產派商入會循例出售以資倡率而驗銷場縱脫售無多而原物仍在所耗者派人用費耳無事

國家另辦賽物爲也臣又查各國賽會局面不同夷考近年以美之散魯伊爲大日本及比國次之尙有小於此者但於設會以前視其會章地段之大小規模之廣狹可得大概就設會之等差定用費之多寡

國家既不增置一物祇此租地建屋俸薪旅費川資運脚保險存棧等費亦可示限制而節虛糜要而論之備官物以赴賽乃一時之行權今商務漸興自以鼓舞工藝爲要義用客卿以預會非萬國之通例今商部既立自以專委



承參爲得宜臣管見所及擬請

飭下外務部商部核議施行似於商務大有裨益是否有當謹附片具陳伏乞  
聖鑒訓示謹

奏 光緒三十一年六月二十一日奉

硃批外務部商部議奏欽此

外務部咨歷屆各國賽會用款節略轉送查閱文 七月

爲咨覆事光緒三十一年六月二十七日准

咨稱出使比國大臣楊兆璽奏賽會應由商部派員一片奉

硃批外務部商部議奏欽此查向來赴賽有由貴部奏請

特派大員者有由貴部札飭總稅務司派洋員備官物赴賽者所需川資經費官

物成本約計若干係從何款項下撥用希詳細聲覆以憑酌核定稿會同覆

奏等因當經本部飭總稅務司查覆去後茲據裴副總稅務司覆稱查庚子

之前由中國派員赴會之時即係同治十二年奧國維也納賽會光緒二年

美國斐利得拉斐亞賽會四年法國巴黎賽會八年德國柏林漁業賽會九十兩年英國倫敦賽會十一年美國紐臥林斯棉花賽會以上赴賽各事因底簿焚燬無案可查庚子以後卽係二十六年法國巴黎賽會二十八年法屬河內賽會三十年美國散魯伊斯賽會本年比國黎業斯賽會不但逐款尙未據報清晰若悉歷屆各國賽會每次約計用費若干一時更難推測緣會務有大小路程有遠近日期有久暫且有各國情勢不同等故茲特備具節略一通所有庚子後四國賽會之情形並其報銷未清之數目均已駭載請轉送商部查閱等因前來本部查該副總稅務司所開節略於賽會經費各節已屬詳晰又查光緒十年十一月間有總稅務司開呈總理衙門賽會各會用款清單亦足資查考應一併抄送備案惟以前各國賽會札飭總稅務司派員赴賽所用款項無多故自同治十二年至光緒九年各會均係總稅務司自行在罰款各項下通融撥用並未動支正款其十一年美國棉花賽會亦僅撥出使經費項下銀一萬兩二十六年巴黎賽會總署發給總稅

務司庫平銀六萬兩係何款項因案卷遺失不全未經查明惟三十年美國散魯伊斯賽會

特派大員用款最鉅係由戶部籌撥本年比國黎萊斯賽會除由本部撥給楊大臣使費項下銀二萬兩外仍由總稅務司將散魯伊斯賽會餘款撥用相應咨覆

貴部查照酌核辦理可也須至咨者

右咨商部

附錄副總稅務司裴開呈節略

敬覆者奉到七月初一日

鈞函以所有歷屆各國賽會由本部札行派員備辦官物前往赴會其川資經費官物成本係從何款項下支銷每次約計用費若干現因商部咨查成案希迅即查明分晰見覆等因奉此副總稅務司查庚子之前由中國派員赴會之時即係同治十二年奧國維也納賽會光緒二年美國斐利得拉斐

亞賽會四年法國巴黎賽會八年德國柏林漁業賽會九十兩年英國倫敦賽會十一年美國紐約臥林斯棉花賽會以上赴賽各事因底簿焚燬無案可查是以無法達知庚子以後即係二十六年法國巴黎賽會二十八年法屬河內賽會三十年美國散魯伊斯賽會本年比國業斯賽會不但逐款尙未據報清晰若悉歷屆各國賽會每次約計用費若干一時更難推測緣會務有大小程途有遠近日期有久暫且有各國情勢不同等故若欲令商部得知各國賽會之底蘊茲特備具節略一通計二分所有庚子後四國賽會之情形並其向來報銷未清之數目均已賅載即請將一分轉送商部查閱則可知此舉若欲勾稽實屬匪易也

### 歷辦各國賽會節略

竊維某國請中國赴會之時應由中國預行籌備各項用款此等開銷厥有五次敬爲陳之

### 一係官物成本由

國家出資購辦土產各色物品以便隨後送赴會場

一係各項川資經費內有包裹保險各費及運抵海口費並由海口運抵會場俟畢會再運未售之貨回華等費

按向來海關人員承辦以上兩項會差除收本關應得俸薪外從無另由會款內支領薪水之事是此兩項若欲約計用款若干則可謂大會或做魯伊應需銀二三十萬兩小會如河內應需銀或一萬或一萬五千兩之數會畢時乘機或得有三五成不等之物價

一除官物各費外另有

國家應出之他項費用即係紳商赴會之貨應由

國家協助運費及保險等費以恤商艱則紳商等即可將貴重並特色物品起運赴會若在會場未經出賣之貨仍由

國家代運回華

按此等經費萬難預計皆視赴賽國之程途遠近即如貨物抵美國散魯

伊斯時應先付抵舊金山之海費並轉運過載以及鐵路各運費皆係重大之事

一最鉅之款即係在會場租賃地段建造房屋以爲陳列物品之用

按此款最鉅厥故有四一係萬國中以中國局勢較大赴賽時亦不失體統爲要義一係在會場不能獨出己見均須遵照會場所定建造房屋等項章程辦理一係因有會務所有人工物料陡然增價實以人人皆欲速行布置一切一係此舉所費之款會畢斷難有餘緣拆卸建屋之材料視同朽貨自可賤價出售

一本國所派之賽會大臣與隨員人等暨赴會之各行匠役並薪水以及在會場一切用度各費均應由

國家付給

按此項費用多寡係視賽會之大小日期之久暫程途之遠近並某國日用之費或低或昂更視所派之大臣爲何等爵秩隨帶人員若干惟向來

辦理會務之海關稅務司每月俸薪一項仍係由海關支給並非由會款  
開支

茲將庚子後赴賽四國卽光緒二十六年法國巴黎賽會二十八年河內賽  
會三十年美國散魯伊斯賽會本年比國黎業斯賽會詳報未清情由列後  
一查巴黎賽會由總理衙門發給總稅務司庫平銀六萬兩合計關平銀五  
萬九千三十兩五錢二分開銷前列五項內之第一二二三項共計二萬  
四千二十三兩一錢六分並將金鎊六千枚合計關平銀三萬九千三百  
八十二兩二錢三分兌交奉派赴會之同文館前任法文教習華畢樂接  
收以便辦理在巴黎會場事宜之用共計由總稅務司開銷關平銀六萬  
三千四百五兩三錢九分除會畢時某項官辦物品變價出售得關平銀  
一萬一千九百九十四兩二錢八分外盈餘關平銀七千六百十九兩四  
錢一分存儲候撥至會員華畢樂收領之款如何開銷總稅務司迄未知  
悉亦因華畢樂係奉派專辦之員是以未便過問在副總稅務司之意所

發交華畢樂之三萬九千三百八十二兩二錢三分之款若在最大賽會全照官辦一切式樣誠恐有絀無盈竊以爲商部若不另詢此次巴黎賽會情形如何則不能以此六萬兩之款爲足敷如此大國大會之用度也

一查河內賽會係小會維時未久總稅務司並未收到

國家所發若干之款是以將巴黎賽會餘款關平銀七千六百十九兩四錢一分並由海關另款項下墊撥關平銀一萬四千六百五兩一錢七分以便開銷前列之五項費用共計關平銀二萬二千二百二十四兩五錢八分除會畢時某項官物變價出售得關平銀八千八百四十三兩四錢九分外應還總稅務司關平銀五千七百六十一兩六錢八分之數尙未呈請補還

一查散魯伊斯賽會總稅務司奉撥收到銀十五萬兩此項開銷尙未接到清算賬項是以未能預爲懸報有無餘銀惟會畢時只存有現銀折合金元二萬五千枚遵照部飭兌交辦理黎業斯賽會之稅務司阿理嗣應用



一查黎業斯賽會尙未畢會一俟接到散魯伊斯及黎業斯兩項清賬卽由  
總稅務司開具清單呈報一切可也

光緒三十一年七月初十日 副總稅務司裴式楷謹具

法使呂照會巴黎開設考求癆瘵公會請派員附會文 七月

爲照會事照得自西歷本年十月初二日至十月初七日卽中歷九月初四  
日至九月初九日在法京巴黎開設考求癆瘵等症各國公會其會長乃係  
本國

伯理璽天德前任

伯理璽天德柏理業前任冢宰布汝瓩茲奉本國外務部大臣咨稱若中國政府  
欲附此會在我政府實爲欣幸奉此本大臣應將會長備辦請書以及會中  
論及各項事宜清摺隨文附送  
貴爵查收可也須至照會者

右照會外務部

謹按此案旋於七月二十日經 外務部電致駐法大臣孫請就近派員赴會又按八月十五日 外務部准駐法大臣孫咨法國設牛乳會擬派隨員李煜瀛前往用資研究合併登明

墨護使胡照會墨京開辦萬國地學會請派員入會文 十月  
為照會事本護理大臣敬達

貴爵查前於西歷一千九百零三年八月間在奧都維也納開辦萬國地學會當時擬定下次地學會在墨西哥京都於西歷一千九百零六年開會本國政府聞知此意曷勝榮幸現在本國工商農部迅速悉心辦理會中所需一切本政府深願此次第十期萬國地學會能於西歷一千九百零六年九月間開辦因會議之事最關緊要本政府甚願此會得最大成效本大臣茲奉本國政府之諭特請

貴國政府委派官員或一員或幾員入會今將本政府之諭轉達  
貴爵查照並將委辦備會官員之法文傳單附送

貴爵查核單內載委辦備會之印委各員銜名統希一閱可也須至照會者

右照會外務部

外務部照覆墨京開辦萬國地學會已咨駐使派員文十一月

爲照覆事接准

來照以

貴國都城於一千九百零六年九月間開辦第十期萬國地學會奉政府諭特請派員入會並附送法文傳單查核等因本部業已咨行駐紮美國大臣就近遴派妥員屆時入會相應照覆

貴護理大臣查照轉達

貴國政府可也須至照覆者

右照會墨護使胡

外務部照會義國秘拉諾設漁業分會已咨商部辦理文二月

爲照覆事光緒三十一年二月二十一日接准

照稱本國於一千九百零六年擬在秘拉諾地方設立賽會該會內極關重要中特有漁業分會今接得本國政府之諭應請轉達商部並海關總稅務司俾得通知各省及通水路各地方官員令其出示勸囑或漁業公司或漁業之人均行預備賽會並希見覆等因本部業已咨行商部暨札行總稅務司查照辦理相應照覆  
貴大臣查照可也須至照覆者

### 右照會義使巴

謹按秘拉諾於一千九百零六年西五月間並舉行第四期萬國公私接濟會經義使於本年八月二十四日照會到部旋於十月二十一日由部照覆並咨駐義大臣許就近派員赴會至秘拉諾賽會總章已列上篇賽會門內

外務部咨義國秘拉諾舉行河海船會請派員赴會文 正月

爲咨行事光緒三十年十二月二十五日准義巴使照稱准本國外務部文

稱所有萬國海洋並內河駛船總會擬定本年西歷九月間第十期約會在  
本國秘拉諾地方現經特立秘拉諾專會與原設比國總會酌定所有此次  
會約均歸秘拉諾專會邀請各國政府無論曾否已入總會均應同請前往  
等因本大臣將以上情形照知貴國俾得派員同入盛會等語並將所刻英  
文傳單附送前來查各國邀請赴會歷經由各駐使就近派員相應將該使  
送到傳單一分咨行

貴大臣查照屆期派員前往赴會以資考察可也須至咨者

右咨駐義大臣許

外務部咨義國羅馬舉辦實用化學會請派員入會文

九月

爲咨行事准義國巴使照稱西歷一千九百零六年四月間各國訂在羅馬  
舉辦萬國實用化學第六會現奉本國政府之諭請派員入會等因除照覆  
該使外相應咨行

貴大臣查照就近派員屆時入會可也須至咨者

右咨駐義大臣許

外務部咨義國羅馬開設農務公院會議條款已准許大臣咨送轉請查核

文七月

爲咨行事光緒三十一年七月初三日准駐義許大臣咨稱義國在羅馬設萬國農業公院請派員會議一事前奉來咨飭令就近派員前往會議當即遵照將派定各員銜名咨呈在案查西歷五月二十八日即中國四月二十五日爲公議設院開會之期計自開會日起至議定簽押止前後共十一天分三門會議第一門論公院辦事及設院款項第二第三門論調查各處農產價值以及爲農家理財保險與草木鳥獸等病狀排日集議公同訂定約章十一條作爲初會議結各國會員均無異詞此後由各入會國派員長駐辦理以期信息靈通惟每年院用一端區分五類須由各國分攤自行認定現約章雖經在會諸員簽押而准行與否及認款多少仍俟各國政府批定另派專員簽押交換茲據該員等將逐日會議情形及會中議結約章照譯

華文稟呈前來謹飭繕寫成冊並義外部送到約文刷印稿一分一併呈請  
察覈至應如何批答之處統候裁奪等因本部查該會係義主倡議開設爲  
考察各國農業情形設法改良起見前由該國駐京使臣照請入會業經本  
部咨行許大臣派員會議在案惟查農務技藝畜牧事隸

貴部相應咨行酌覈辦理所有本部前後來往照會咨文及許大臣開送派  
員銜名一件譯抄約章一件會議日記一冊原送洋文約章一分一併咨送  
查照可也須至咨者

#### 右咨商部

謹按駐義許大臣咨送萬國農務院議結約章一冊業經譯就華文詳  
見上篇文章賽會門內

外務部咨義國羅馬議定農務公院各項條款應否仍派許大臣前往畫押  
文七月

爲咨行事案查義國在羅馬設立萬國農業公會經本部咨行出使該國許

大臣前往入會所有前後來往公文暨許大臣咨送該會洋文約章等件業於本月初八日咨行

貴部酌核辦理在案茲准駐京義使照稱現因本國所擬設萬國農業會業於西歷本年六月初七日議畢所有各國委員會議條款公同繕具總冊均行畫押該總冊如欲施行開辦先必須各國均行批准指派全權大臣一員前往畫押以備本國允准委員所擬各條之據今將萬國農會各國所立總冊並此會所擬條款法文二件附送中國政府閱悉從速指明全權大臣一員前往畫押以表允准之意仍請見覆等因本部查該會條款經許大臣前往會議原未畫押茲准義使照稱前因應否仍飭許大臣畫押之處相應咨行

貴部查照前咨一併核覆以憑辦理可也須至咨者

右咨商部

謹按此案旋經 商部咨覆以義國設立萬國農業會事關交涉應否



仍派許大臣畫押及派員入會之處仍請 外務部酌辦等因

外務部咨義國羅馬開設農務公院入會辦法及攤分一節擬令各省公派

文九月

爲咨行事光緒三十一年九月十九日准駐義許大臣函稱農業會請派員入會畫押一節奉鈞部多電當即派員赴義外部探訪入會各國已經畫押者有幾據外部總文案云本國之外僅俄與黑山兩國已派全權大臣在羅馬簽押餘尚未畫現值暑假期內各國公使均不在此想一時不能畫齊各國簽字完畢後始認攤分既簽字自應派員入會隨同議事即不住院亦可等語竊思義主創立此會宗旨與和蘭弭兵會用意頗同各國競尙戰功和蘭兵力有限故倡弭兵之議各國競奪商利義大利商業未盛故創重農之議總此不甘落後力爭面子之見義國地居溫帶全境皆沃壤於樹藝最宜論其地力實較他國爲勝惟中國遠處東方派員來此攷求殊屬不易攤分一節幾同擲金虛耗然既允入會原爲聯絡邦交起見日本同居東亞將來

攤分多寡似可仿照日本辦理如日本已認頭等我自不便認二等如日本認二等我亦樂得從同至認定攤分之後亦未必即時需繳一切布置尙待從容籌畫前奉商部來文有農業隸屬該部之語將來此項攤分似可飭各省商會公派不必在公使經費項下開支倘商會中願派員往院考求更好否則每至議事需員赴會時卽就近派使館人員亦可管見如此敬候卓裁畫押一節擬俟探明英法德美各國簽字訖卽當電請示遵等因前來相應咨行

貴部查照酌核辦理並聲覆可也須至咨者

右咨商部

比使葛照會比國黎業斯舉行交友公會請派員赴會文

五月

爲照會事照得西歷本年八月在比國黎業斯地方舉行萬國交友公會此會係本國

國家創辦其事茲本大臣接准本國吏部同工部來文請

貴國

國家派員前往查看此會附送該會章程一本等因前來爲此照會

貴親王查照代奏可也須至照會者

右照會外務部

謹按比國黎業斯於西八月初八日並舉行萬國保護罪滿人犯公會  
經比使葛同時照會在案旋於五月二十六日經 外務部電致駐比  
大臣楊就近派員前赴交友公會及保護罪滿人犯公會又按五月初  
八日比使葛照會比國舉行聾瞽會十一日經 外務部照覆並咨駐  
比大臣楊派員赴會合併登明用資攷察

外務部照會比國孟斯舉行通商等會已派駐使赴會文 三月  
爲照覆事光緒三十一年二月二十二日接准

照稱承准本國

國家來文內開西歷本年九月二十四日在比國孟斯地方舉行一會辦理推

廣萬國通商交涉事宜學務事宜統計學事宜通商事宜稅款事宜海務等事宜該會由比國

大君主創辦以便各國到該會會同學習擴充會務等因本大臣茲將該會一切章程並詳細節目照請代奏派員入會等因前來本部已奏明派駐紮貴國楊大臣屆時前往赴會除咨行楊大臣外相應照覆貴大臣查照可也須至照覆者

右照會比使葛

外務部咨比國黎萊斯舉行萬國商務會請屆時往觀文

正月

爲咨行事光緒三十一年正月初四日准比葛使照稱接本國外部文開一千九百零五年九月在黎萊斯會場舉行萬國商務公會此會首有本國商務大臣總司其事請貴國派員前往觀會並將章程送閱前來相應將該章程一本咨行

貴大臣查照屆時前往觀會並俟觀會後將大概情形聲覆本部備查可也

須至咨者

右咨駐比大臣楊

外務部咨比國黎業斯舉行電氣醫學會希派員前往文

四月

爲咨行事光緒三十一年四月二十日准比葛使照稱准本國外部來文內  
稱西歷本年九月十二至十四日在本國黎業斯地方舉行萬國電氣醫學  
公會該會係由本國國家提倡保護令本大臣轉請貴國

國家派員前往觀會等因前來除照覆外相應咨行

貴大臣屆時派員前往觀會可也須至咨者

右咨駐比大臣楊

商部咨赴比賽會洋員阿理嗣不洽商情請飭總稅務司電飭從速離會文

六月

爲咨呈事光緒三十一年五月二十七日據赴比賽會華商周懋功張人傑  
等電稱稅司阿理嗣僭充監督欺凌商人遇事阻梗請卽撤退以蘇商困情

急電聞伏乞恩准等因當經本部據情電達出使比國楊大臣查明核辦去後本月初一日准楊大臣電稱阿理嗣係總稅司赫德所派愾復寡儔衆商積憤堅求撤退否必罷會責償賠費比國於華商交涉本惟兆藎是問請咨外務部飭總稅務司赫德電飭阿理嗣離開會市專管工程寶塔弗干預商人賽會事宜等因前來查該洋員阿理嗣既據楊大臣電稱衆商積憤堅求撤退否必罷會責償賠費等因實屬不洽輿情如果激成罷會尤與中國體制有礙相應咨呈

貴部查照札飭總稅務司迅電阿理嗣離開會市以順商情再正在核辦開復據駐比商務隨員沈瑞麟等電稱阿理嗣欺華商動衆憤公議罷會求速挽回以全

國體等語相應一併咨呈

核辦並希見覆可也須至咨呈者

右咨外務部

謹按此案旋經 外務部據情札飭赫總稅司遵照辦理矣

駐比大臣楊咨黎業斯賽會赴會華商以洋員巴士博前在聖路易會場抑制商人稟請保護文

為咨呈事竊照本大臣於本年正月二十日接據聖路易賽會華商傅廷奎等公稟內稱竊商等選帶物品曾赴美洲賽會承

國家特派監督監理保護惟幸莫名不料洋監督柯樂爾另委幫辦巴士博專司陳設租地各事宜膽敢任意把持自稱有監督華商兼司財政之責處處為抑制商人之舉動不顧

國體貪索多端行賄者方許陳列去歲八月間恭讀鈞函謹悉黎業斯賽會統歸監憲辦理商等方冀脫牢籠近見天日及聞巴士博復來比赴會商等為之裹足者居其大半為此肅稟敬求大人設法保護以免仰息外人多方抑索阻礙商務等情到本大臣據此除批開據稟洋員巴士博在聖路易會場處處抑制商人等情查賽會重在保商該商等所稟如果屬實殊於商情不

便惟本年黎業斯賽會本大臣親赴會場凡有赴賽華商一律實力保護仰候抄錄原稟咨呈

外務部查照可也此批印發外相應抄黏原稟錄批咨報

大部爲此咨呈

大部謹請查照施行須至咨呈者

右咨外務部

駐比大臣楊咨黎業斯賽會赴賽華商處處受欺已委派隨員沈瑞麟等設

法保護文

六月

爲咨呈事竊照本年比國黎業斯賽會本大臣奉

命赴會查得赴賽華商大半不諳法語處處受人欺壓卽應設法保護以示恤商查有本署參贊銜隨員兼商務隨員沈瑞麟繙譯官徐家庠四等繙譯官兼商務隨員劉錫昌三員向來辦事認真不辭勞怨堪以委派隨同赴會以資襄理並飭該員等輪駐會場稽察保護查華商等耗資辦貨遠涉重洋備嘗



艱苦獲利尙未能必而乃事事受制於已用之洋員揆之事理豈得謂平爰  
飭該員等倘再遇有洋員欺壓華商情事務當據理力爭以崇

國體而保利權除分飭遵照外相應備文咨呈

大部查照備案爲此咨呈

大部謹請查照施行須至咨呈者

右咨外務部

駐奧大臣楊杏馬加國布大貝斯提京城舉行獸醫會已派參贊前往赴會

文十月

爲咨呈事竊照光緒三十一年四月二十一日承准

大部咨行內開光緒三十一年三月初二日准駐京奧訥署使函稱接本國  
政府文開本年中歷八月初五日至十一日在馬加國布大貝斯提京城有  
各國獸醫聚會請中國政府派員前往與會並頒發論題之單多分轉請查  
照辦理隨將原單六分送上等因前來除照覆該使外相應將原送洋文單

一分咨行貴大臣查照屆時派員赴會並將赴會情形聲覆本部可也等因並洋文單一紙咨行到奧承准此當經飭員預爲研究去後茲查中歷八月初五日卽西歷九月三號會期伊邇應卽遴派委員前往赴會查有本署參贊銜法文繙譯程福慶熟悉會情堪以派委並帶同洋員屆期前往赴會除分別派委一面照會奧外部並俟該員等將赴會情形呈報前來當再咨覆外爲此咨報

大部謹請察照備案須至咨呈者

右咨外務部

謹按奧京維也納本年並舉行花草賽會經駐奧大臣楊派員赴會於正月初七日咨呈到部

練兵處咨北洋揀派醫官徐英揚等赴美軍醫會文七月  
爲咨覆事案准

貴部咨開美柔使照稱准本國外部文開代軍醫會請貴國政府揀派海陸

軍各軍醫數員赴本國第十四次軍醫會此會於本年西九月二十六至二十八號在米西干省第德羅第地方開設請派員前往咨行酌核辦理並望見覆等因當經分行南北洋酌派委員去後茲准北洋大臣直隸總督袁咨開查有海軍醫官何根源衛生局醫官徐英揚堪以派往等因前來除咨覆直督飭該員迅即前往外相應咨行

貴部查照希即照會該使查照辦理可也須至咨者

右咨外務部

練兵處咨南洋揀派醫官鍾文邦赴美軍醫會文 七月

爲咨覆事案准

貴部咨開美柔使照稱准本國外部文開代軍醫會請貴國政府揀派海陸軍各軍醫數員赴本國第十四次軍醫會此會於本年西九月二十六至二十八號在米西干省第德羅第地方開設請派員前往咨行酌核辦理並望見覆等因當經分行南北洋酌派委員去後茲准兩江總督周電開查有分

省知縣鍾文邦通曉西醫擬派令前赴美軍醫會電請核辦等因前來除電覆江督飭該員迅即前往外相應咨行

貴部查照希即照會該使查照辦理可也須至咨者

右咨外務部

會辦練兵大臣袁咨美國舉行軍醫會北洋陸軍以近秋操暫緩派員前往  
文六月

爲咨呈事據北洋陸軍軍醫局補用道徐華清稟稱竊職道於六月十一日接奉憲台札開本年六月初六日准

外務部咨開接准美柔使照稱准本國外部文開代軍醫會請貴國政府揀派海陸軍各軍醫數員赴本國第十四次軍醫會此會於本年西九月二十六二十七二十八號在米西干省第德羅第地方開設請派員前往等因除行知練兵處外相應咨行酌核辦理並望見覆可也等因到本大臣准此除分行外合行札飭札到該道即便遵照辦理迅速具覆以憑核咨等因奉此

職道查美國開第十四次軍醫會擬請揀派海陸軍各軍醫數員前往最足  
增見識而資歷練裨益醫務實非淺鮮惟是秋操在即醫員無多不敷分佈  
各鎮醫官未便稍有缺乏惟有仰懇憲恩俯准暫行緩派俟一二年後各醫  
學堂學生畢業然後酌量揀派所有擬請緩派醫員前赴美國緣由理合據  
實稟覆是否有當伏候批示祇遵等情到本大臣據此除批據稟本年秋間  
大操在即醫員不敷分佈擬請暫行緩派赴美國軍醫會事屬可行候咨呈  
外務部  
練兵處查照繳印發外相應咨呈  
貴部謹請查照須至咨呈者

右咨外務部

會辦練兵大臣袁咨美國舉行軍醫會北洋海軍已揀派軍醫何根源赴會

文七月

爲咨呈事據代統北洋海軍廣東南澳鎮總兵薩鎮冰呈稱竊照光緒三十  
一年六月二十三日奉憲台照飭開本年六月初六日准

外務部咨開接准美柔使照稱准本國外部文開代軍醫會請貴國政府揀派海陸軍各軍醫數員赴本國第十四次軍醫會此會於本年西九月二十六至二十八號在米西干省第德羅第地方開設請派員前往等因除行知練兵處外相應咨請酌核辦理並望見覆可也等因到本大臣准此除分行外合行照飭照到該鎮即便遵照辦理迅速具覆以憑核咨等因奉此職鎮自應遵照揀員派赴查海軍西法醫官何根源由北洋軍醫學堂學生出身前年派充海天船西醫現在海軍供差年力富強品學兼優堪以派赴茲當卽飭該員赴天津醫學堂聽候起程前往相應呈請察奪等情到本大臣據此相應咨呈

貴部謹請查照須至咨呈者

右咨外務部

鐵路大臣胡咨美國倭生湯地方萬國鐵路公會此次擬暫不派員赴會文

三月

爲咨會事案據山海關內外鐵路總局詳以第七回萬國鐵路公會將屆舉行之期前本路酌派工程司詹道天佑鄺守孫謀亟須前往惟現以京張鐵路正在商辦籌造之際此路工程亦甚關緊要詹道似難遠離職道等公同密酌擬即派委鄺守孫謀一員前往美國倭生湯地方入會會議亦足以資得力如蒙允准該守起行時應持之赴會文憑應否由職局先行發給或由憲轅填發交該員祇領抑或由憲台轉咨

外務部發給之處乞核奪施行並請在京就近知會比公使以便接洽查鄺守原名景陽現改名孫謀合併聲明等情前來本大臣正在核辦間旋准貴部咨准比葛使照稱該會准於下月開辦貴國所派四員於到美之際可領得專員赴會文憑等語請轉飭該員等遵照等因當即將原咨隨批抄發行令該總局轉飭遵辦在案茲復據該總局詳稱職局遵卽飭知鄺守查照預備前往去後茲據該守稟稱爲時已促現在漢沽橋工正在下樁之際關繫緊要未便遽離如乘搭十一日所開赴美之船實來不及等語職局查倭

生湯會場開議係華四月初一日起卽西五月四號至初十日止卽西十三號如不能搭十一日赴美之船前往遲則至時必已收會且該守現辦漢沽橋梁要工正在下樁必須親同照料其勢亦有未便遽離復按此次鐵路公會會議雖係考究利益然會中所議大要將來必刊之報章如其果有改良善法職局亦可隨時考核仿行以上均係實在情形職道等公同商酌此次卽不派臚守赴會似亦無關緊要除詳請

督辦大臣袁鑒核外理合具文詳請鑒核俯賜咨明

外務部查照實爲公便等情到本大臣據此相應備文咨會

貴部請煩查照並希照會比公使知照施行須至咨者

右咨外務部

散魯伊斯賽會副監督黃道開甲呈遵將公所贈於會長擇地移置作爲記

念文

正月

敬稟者光緒三十年十一月十三日奉



憲台文電內開公所或贈會長或贈博物院均可總期永久作爲紀念希酌辦電覆等因奉此查會場所借公地一俟會完須將屋宇一律拆盡地仍歸還原主乃美國賽會之章程也此次會場美國自建房屋並鐵軌車輛傢具等項統計川洋三千七百萬金元今已全行售出僅得價洋四十五萬金元其拆卸之費係歸受主給發各國所建公所大率賤售以省拆費今中國建造賽會公所遵

諭贈於會長該會長不勝欣感願將原房另行擇地移置作爲永久記念除先行電覆外理合稟報以副

匯係再奉

電諭適值西節停工辦理稍遲數日合併陳明

右稟外務部

乙巳年未定各案一覽表

類別	案由	辦法	原起
條約	<p>光緒三十一年十一月二十六日中日全權大臣在北京訂立滿洲條約計正約三款附約十款</p>	<p>是年尙未互換 按條約以互換爲准行之據此約雖訂於三十一年而三十二年始行互換故列爲未定之案應俟次年收錄以符通例</p>	
章程	<p>四月外務部照會領銜德使穆以單照收費新章改定辦法格外減讓希轉達各使見覆由</p>	<p>光緒三十年六月間津海關道擬定單照收費章程四條詳咨核准通行在案旋經各國公使以與約章不符照請停止復經外務部於三十一年四月間照會德使格外減讓改定三聯單子口單每張減收銀五錢各項護照減收銀一兩所有商徵商務未旺地方如龍州蒙自思茅騰越四關暫時免收日後再議等因復准德使照覆仍請緩辦迄今尙未議定</p>	
稅則單照類	<p>通商門</p>		

稅則單照類

卷三

附表 未定各案一覽表

北洋洋務局

類別	案由	辦法	原起
章程	十一月外務部照會領銜德使穆以修改上海會審章程請轉達各使見覆由	外務部於光緒三十年十一月三十日准前領銜奧使齊照送修改上海會審公堂章程十一條當經咨商南洋大臣去後三十一年十一月初二日准南洋大臣將前項章程斟酌修改咨覆到部復經外務部於初八日照會領銜德使穆轉達各使並希見覆以憑核辦至今尚未定議	獄訟門
控訴類	十二月熱河都統咨平遠公司華商王紹林英華公司洋商伊德議訂合辦熱河霍家地城子山王家杖子等處金礦章程請核准立案由	平遠公司王紹林等議辦熱河金礦先於光緒二十八年稟經熱河都統奏奉外務部議覆飭將合同呈驗嗣因戰事遷延至三十一年十月初七日該公司會訂華洋合辦合同十八條呈由都統咨部三十二年復經外務部以所訂合同尚未盡善奏請飭令改訂再行奏明核辦	礦務門

類別案案由辦法原起

成案

二月外務部照覆英使薩以滇緬南段界務斯大臣自劃之線未便作為暫界已行滇督查覆再行核辦由

英使薩於二月初三日來照以中緬交界惟餘南帕江與南汀江合流處起至前定南段第一號止之一段界線尙未劃定擬請即以斯大臣所劃之線當為暫界等因當經外務部照覆以斯大臣因與中國界員議論不符自劃一線並未比較劃定未便當為暫界已咨行滇督確查一俟聲覆再照請派員會勘至未劃定以前應各守舊界彼此毋得踰越

疆界門

成案

三月外務部照覆法使呂以中越邊界法汎擬移六處照章應先行咨查辦理由

法使呂於三月二十一日來照以中越邊界定設對汎擬將法汎數處略為挪移一峙馬擬移至祿平二橫模擬移至平遼三賁河擬移至下琅四上篷擬移至同文五南厥擬移至保樂六修馬擬移至猛康附送地圖一紙等因當經外務部照覆以對汎挪移應照會汎章程第十一節會同商酌彼此相宜以期妥協已咨該省督撫及邊防大臣查覆俟覆到再行奉達辦理

疆界門

卷二

附表 未定各案一覽表

一

北洋軍務局

類別案

由辦

法

原

起

成案

四月外務部咨覆南洋大臣以鎮江關擬訂整頓小輪辦法三款已照會各使俟得覆再行咨達由

行船門

外務部於三月二十九日准南洋大臣咨鎮關稅務司擬訂整頓小輪辦法三款當經札據總稅務司覆稱第一款保護體恤華商各節毋庸照會各使第二款禁止懸掛洋旗第三款彼此買用小輪務須報明照會惟欲去冒用洋旗之弊應使華船與洋船一體辦理方得正本之法等因當經外務部將二三兩款照會各使俟得覆再行核辦

內港行船類

成案

四月外務部札行總稅務司以小輪傾棄煤灰擬罰辦法應再另議妥善章程由

行船門

總稅務司於四月初六日申稱內河若任各船傾棄煤灰必有淤塞之患擬請除長江西江暨天津之白河外所有內港沿途禁止拋灰違者每次擬罰銀百兩等因當經外務部札覆以擬立章程必先議定傾棄煤灰應照何項辦法如有不遵乃處懲罰方為妥協若未議定辦法即示重罰轉恐商人藉口飭即考察情形採訪輿論擬定盡善之法再行辦理

內港行船類

類別	案由	辦法	原起		
成案	十一月外務部照會英使上海罷市一案應將撤領懲捕兩節秉公定斷以安衆心由	外務部於十一月十五日照會英使以官眷黎黃氏攜帶使婢英捕指爲誘拐經公廨審明諭差留廨復查辦理乃西捕力爭毆傷差役違章槍押西牢西員不爲喝阻反爲袒護請飭釋放等因十八日准英使照覆已經釋放二十日又准照稱以商民啓釁請電飭滬道彈壓復經外務部於二十五日照覆以此案起於違章妄押請先撤領懲捕仍遵會審定章不管華民訟案方有辦法嗣復往來照會迄今尙未議結	成案	正月閩督魏咨廈門審辦日人馬甘保圖詐一案請照會日斯巴尼亞公使飭將訟費繳送歸墊由	閩督魏於二十年十二月十六日准南洋大臣咨稱前派候補道黃詣赴廈門審辦交涉案件共墊用銀四千二百三十七兩八錢二分五釐請撥還歸墊等因當經閩督魏查此案由日斯巴尼亞籍民馬甘保圖詐而起前項訟費理應責令呈繳咨請外務部照會日使轉飭馬甘保即將前項訟費繳呈以便歸墊

卷二 付長 未定各案一覽表

三一北洋華務司

類別 案由 辦法 原起

成案

三月外務部咨駐義大  
臣許以雲南鐵路包工  
義人傷斃華人多案請  
照會該國外部嚴行緝  
辦由

外務部於三月初十日准滇督咨  
宜良縣稟華工張大  
興被義工加而趙你拔呂姚  
呈請等三人毆斃私埋上  
年咨准義使照覆律故殺重  
案不能在本處定罪應將  
案據移送本國按察院定  
罪請咨駐義中國公使俟  
獲犯時前往會審等語此  
外蒙自縣稟報義工學沙  
胡洋名基日窩槍斃川工  
唐貴廷查緝未獲咨請核  
辦等因當經外務部將各犯  
緝獲定罪以昭儆戒並將  
辦理情形報部備核謹按  
此案尚有洋工加鈕地副  
經理查係法人已歸另案  
辦理

成案

六月外務部照會法使  
雲南鐵路包工法人加  
鈕地傷斃華工請按律  
定罪由

外務部於三月初十日准滇督咨  
宜良縣稟義國包工加  
鈕地又名加你里將商人彭  
三踢傷身死並打傷患病  
工人尹連科王雲二人咨請  
照飭緝辦嗣復准滇督電稱  
加鈕地已在杜拜擊獲查係  
法人應由法官辦理各等因  
當經外務部函達法使轉達  
越督務照原案辦理並給屍  
親卹款以昭公道

命盜價值類

獄訟門

類別	案由	辦法	原起	
成案	十一月外務部咨滇督雲南鐵路包工法人阿西巴巴傷斃華工請飭關道會同領事審辦由	外務部於十一月初五日准滇督咨以文山猓姑嶺鐵路苦力葉光昌被法監工阿西巴巴踢傷身死當經照准法使覆允轉行領事審明照約秉公辦理等因旋於二十九日咨行滇督轉飭蒙自關道會同領事妥為審辦並將辦理情形隨時聲覆		
成案	十一月外務部咨滇督雲南鐵路監工義人莫斯加毆斃華工希派員會同領事審辦由	外務部於十一月初五日准滇督咨義國監工莫四阿即莫斯加毆斃川工頭周助之等情當經照准義使覆稱現擬函致蒙自領事即將華証傳署錄供仍將該供一併附送本國按察院藉資辦理等因復經外務部於十一月二十九日咨行滇督迅即派員會審早為議結仍將辦理情形咨覆以杜糾葛		

命盜錢債類

命盜錢債類

獄訟門

獄訟門

卷二

附表 未定各案一覽表

四 北洋洋務局



類別	案由	辦法	原起
成案	十一月外務部照會義使雲南鐵路監工狄貝理佑等被傷失竊未便遽議償郵應將華人被害三命一體持平商辦由	外務部於九月十五日准義使照稱義人狄貝理佑在雲南鐵路作工被傷失竊等情當經電准滇督查明咨覆由部於十一月二十六日照覆義使以狄貝理佑被傷及舉約地斃命布拉格被竊各案既經滇督分別緝犯辦理則義工加而趙你等毆斃華人張大興某日窩槍斃唐廷貴莫斯加毆斃周助之亦應緝兇懲辦乃迄今未獲一犯遽議償郵義工殊不足昭平允應請轉飭領事會同鐵路局將各案一體持平妥商辦結	命盜錢債類
成案	九月外務部照會德使雲南鐵路包工德人士打尼士紀槍斃護兵劉春亭一案希優給卹款由	外務部於九月初七日准滇督咨鐵路包工德人士打尼士紀槍斃護兵劉春亭業解廣州德領事審辦該兵家屬度日維艱請照飭優給卹款等因當經外務部於九月十三日照會德使旋准照覆以該犯尙未定罪給卹一節論之尙早應請緩議	命盜錢債類

類別	案由	辦法	原起
成案	八月外務部咨駐日大臣楊以日使預籌留學辦法希查覆核辦由	外務部於七月准日使內田照會以中國留學生普通學畢應升入專門者均願入文部省直轄學校該學校實難盡收不得不先行推廣齋舍應由中國政府籌款至在私立學校肄業者亦當酌定妥法藉資督勵而防流弊等情當經咨行學務處核辦去後旋准覆稱應請轉咨駐日大臣按照所詢各節查覆再行分咨各省合籌辦法等因復經外務部咨行駐日大臣楊查覆以憑核辦	
成案	十二月外務部照會法使陝西教民毆官希電飭主教交出審辦由	外務部於十二月二十五日准秦撫咨教民王奉元在略陽縣包抗釐金並託訟案未遂毆官打差該縣繼令脫逃業經撤任城固縣教堂主教拔士林將該犯匿不交案請照飭交出和平辦結否則激怒釀禍地方官不認保護等因當經外務部照會法使呂希即電飭該主教速將教民王奉元交案審辦以期早日了結	
傳教類	傳教門		

未定各案一覽表

五 北洋洋務局

類別案 由辦 法 原 起

成案

七月商部咨商船金泰昌金萬年在營口遇險損貨請向應賠之國索案索償由

商部先後據上海商會等稟以慎記之金泰昌船於三十年四月二十八日鎮康號之金萬年船於三十年四月初三日先後在營口裝貨其時日俄開戰尚未封港遽將鎗竿標識撤去以致兩船沈沒計金泰昌船貨值銀二萬八千四百八十二兩金萬年船貨值銀四萬二千一百三十八兩五錢現議和期近遼東半島商民受累者自必統計損害向應賠之國索償因咨呈外務部查照以便彙案辦理

成案

十二月外務部照會日使內田營口商號仁裕等被日艦捕去銀元希轉達政府速飭償還由

外務部於十一月十一日據營口商號仁裕裕盛長裕盛源晉太豐世昌德十二月初九日又據裕元等先後稟稱在上海備辦小洋銀二十萬二千二百元其裕元一家合十萬大元裝西平北平等船運往營口有滬關及英領簽字保証行至威海洋面被日艦香港丸捕往佐世保將銀扣留空船釋放查有戰史以來未有以銀元作禁品者仰懇照飭償還等情當經外務部照會日使轉達政府速飭東京高等捕獲審檢所秉公核辦照數發還以昭公道

借償門

借償門

類別案 由辦 法 原 起

成案

十一月外務部照會日使內田大東溝木植被日軍佔用一案希轉致償還價值由

外務部前於八月三十日照會日使以大東溝木植被日軍佔用一案希飭領事秉公議價旋准照覆軍營用木按甲乙二表定明價格木商甚悅等因經外務部咨准北洋大臣於十一月二十二日覆稱天津木商天慶號等稟以日軍所議價目皆係伊一面主裁請核轉秉公議價償還等因復經外務部照會日使轉致軍政官另議公平價值以舒商困並咨奉天將軍查明安東縣會否出具保結咨覆核辦

成案

十一月奉天將軍趙咨東邊木植公司木植被日軍佔用請照前案索償由

奉天將軍據東邊道張錫鑾呈稱東邊木植公司自光緒二十九年春間設立明以保護木商即隱以保全江權及日俄啓釁袁前道大化經手存留木植因被日軍佔用呈由外務部照會索還價值庫款得以無虧職道經手存木亦被日軍佔用請咨外務部專案照會索賠抑或彙入賠償中立財產案內一併辦理等情經奉天將軍於十一月間據情咨呈外務部酌核辦理

借 門

借 門

卷二 附表 未定各案一覽表 六 北洋洋務局彙編

類別

成案

郵

電

門

電政類

案由

十一月外務部照會法使中法接線合同展限屆滿希見覆以憑核辦

由辦

法

原

起

外務部於十一月十九日准電政大臣電稱光緒十四年中法商定接線合同屆期已滿前於六月間法使請展限重訂條款曾允再展六個月現展期又滿請照會核辦等因當經外務部照請法使聲覆以憑核辦



使遣國各

籍姓氏  
國別

任月理 回九二 任年十	福代 請八二 國假年十	薩克 入二 任派月十	以開 抵二 任派月十	赴美 抵二 任派月十	六月 簡七 派年十	三月 簡二 派年十	璦第 薩義 呂班	駐使 駐使 駐使	
回禮 國成	現見 王來	來子 福二 親月	公女 是署 年理	統總 署爾 士葛	八任 以回 請九	任前 抵簡 派年	未派 簡七 派年	柔義 穆默	駐使 駐使
抵簡 任派 月年	九二 年十	九二 年十	二二 年十	希斯 特賈 理思	駐使 駐使	駐使 駐使	駐使 駐使	駐使 駐使	
星賈 寶路	蒙鐵 漢路	京漢 賀月	來十 部乃	專理 署著	贊以 參爾	假博 回請	月任 派十	簡上 派年	駐使 駐使
約省 條三	東會 議京	來十 郎月	書小 太村	專國 後回	禮親 見京	伯來 士方	九抵 簡十	簡七 派年	駐使 駐使
充督 兼澳	以他 皆葡	前按 從始	之駐 派為	任派 年十	阿達 梅	駐使	駐使	駐使	
之駐 始使	墨是 派為	署月 抵一	密阿 拉遠	理贊 以爾	附歐 達胡	假月 我辦	回請 正使	三烏 年十	駐使 駐使
									駐使 駐使

俄  
英  
法  
美  
德  
那  
瑞  
丹  
荷  
日  
比  
義  
奧  
本  
日  
秘  
巴  
葡  
果  
剛  
韓  
墨  
附  
巴  
古

乙巳年開埠紀事表

江 海 各 埠

在湖 南 上	光緒 三十 年	外 務 部 議 定	准 開 商 自 辦	請 自 商 開 埠	開 埠 日 期	在湖 南 上	光緒 三十 年	外 務 部 議 定	准 開 商 自 辦	請 自 商 開 埠	開 埠 日 期	在湖 南 上	光緒 三十 年	外 務 部 議 定	准 開 商 自 辦	請 自 商 開 埠	開 埠 日 期	在湖 南 上	光緒 三十 年	外 務 部 議 定	准 開 商 自 辦	請 自 商 開 埠	開 埠 日 期	在湖 南 上	光緒 三十 年	外 務 部 議 定	准 開 商 自 辦	請 自 商 開 埠	開 埠 日 期
在盛 京 在 安 海 在 盛	光緒 三十 年	外 務 部 議 定	准 開 商 自 辦	請 自 商 開 埠	開 埠 日 期	在盛 京 在 安 海 在 盛	光緒 三十 年	外 務 部 議 定	准 開 商 自 辦	請 自 商 開 埠	開 埠 日 期	在盛 京 在 安 海 在 盛	光緒 三十 年	外 務 部 議 定	准 開 商 自 辦	請 自 商 開 埠	開 埠 日 期	在盛 京 在 安 海 在 盛	光緒 三十 年	外 務 部 議 定	准 開 商 自 辦	請 自 商 開 埠	開 埠 日 期	在盛 京 在 安 海 在 盛	光緒 三十 年	外 務 部 議 定	准 開 商 自 辦	請 自 商 開 埠	開 埠 日 期
東 安	東 安	東 安	東 安	東 安	東 安	東 安	東 安	東 安	東 安	東 安	東 安	東 安	東 安	東 安	東 安	東 安	東 安	東 安	東 安	東 安	東 安	東 安	東 安	東 安	東 安	東 安	東 安	東 安	東 安

謹按互市以來沿海沿江商埠以及陸路通商處所日增月盛均已分別列表編入約章成案滙覽開埠類內茲表僅載三十一年新開各埠並將三十二三年訂明開埠及宣布開放各案一併附錄以資攷查

卷之二 附錄 開埠紀事表



陸路各埠

開宣務月年十準行國訂款第附三訂日	日十月十一	光緒三十一年	天在奉	城鳳
放布部外五三三開自中議一約省東	會中六二一	三十一年	天在奉	陽 遼
	開宣五三三	約全上	天在奉	屯民新
	放布月年十	約全上	天在奉	嶺 鐵
	開宣二三十	約全上	天在奉	子江通
	放布年三十	約全上	天在奉	門庫法
	開宣二三十	約全上	天在奉	春 長
	放布年三十	約全上	天在奉	城省林吉
開宣一月十二	三 約全上	城即子寬	林在吉	濱爾哈
放布日初二年	十 訂上	約全上	林在吉	塔古爾
	開宣一月十二	約全上	林在吉	春 琿
	放布日初二年	約全上	林在吉	姓 三
	開宣五三三	約全上	林在吉	爾哈齊齊
	放布月年十	約全上	林在吉	爾 拉海
	開宣五三三	約全上	林在吉	琿 愛
	放布月年十	約全上	林在吉	里洲滿
	開宣五三三	約全上	林在吉	城省南雲
	放布月年十	約全上	林在吉	附
內河綏又開宣一月十二	三 約全上	約全上	龍江黑	河芬綏
綏芬見放布日初二年	十 訂上	約全上	龍江黑	
	開宣五三三	約全上	龍江黑	
	放布月年十	約全上	龍江黑	
埠開請督准部外一三光	準開請督准部外一三光	界即	林在吉	
商自委瀆議務年十緒	商自委瀆議務年十緒	結		

乙巳年通商徵稅總核表

附表通商徵稅總核表  
九 北洋洋務局彙編

表以萬為首  
位兩為萬  
單位如為  
進口貨如  
價為四萬  
七萬零千  
七萬零十  
萬零九百  
七萬零九  
十七萬九  
類一兩推

貨價

一九七〇〇一七四四	價貨口進
七九一八八八七二二	價貨口出
八八九八八九四七六	數總出進
數虧 四九五二一二九一二	虧贏出進

貨稅

八二五六三三五一〇	稅正口進
三九一四六八九〇〇	稅正口出
九六四六一六二〇〇	稅半口進復
〇五三五〇一一〇〇	鈔 船
二三三一六一〇〇	稅半地內入運
五七〇三二四〇〇〇	稅半地內出運
七五〇四五一四〇〇	金釐藥洋
四〇〇一一一五三〇	數稅共統

附

五九二四四五七二〇	項稅易貨洋
九〇七六六五七〇〇	項稅易貨華



卷二 附表 各關徵稅額數表 十一 北洋洋務局參贊

稅數	各關
五一一二三二一四一〇〇	澳 都 三
七一〇七一八五七八〇〇	州 福
六三四二八六五二八〇〇	門 厦
四九四八八四二二五一〇	頭 汕
四九二八九五四六〇三〇	州 廣
九九九六一三六六三〇〇	龍 九
三五〇九九五四二四〇〇	北 拱
八三六九七七二一一〇〇	門 江
八九九七九三五七一〇〇	水 三
一二七〇六〇九二五〇〇	州 梧
七三〇一六九二九二〇〇	州 瓊
七〇一九六六二三一〇〇	海 北
七九七九二二九〇〇〇〇	州 龍
八一三七六八六四二〇〇	自 蒙
九九八八三三七〇〇〇〇	茅 思
二一六一〇六一四〇〇〇	越 騰
三二六四〇〇一一一五三	共統關各

乙巳年按關進出貨價一覽表

洋貨運進口價	各關 貨價
○六七八三九九○○	莊 牛
七七五五九○二○○	島 王 秦
八○二三六四一三○	津 天
一六五七○六九○○	梁 之
七三九二七三四○○	州 膠
無	慶 重
四五二九四三○○○	昌 宜
二八九三○○○○○	市 沙
三八八四一二○○○	沙 長
二六六三○○○○○	州 岳
四三九一一四六二○	口 漢
○八一二○○○○○	江 尤
○六四五五四○○○	湖 燕
六三九八二一○○○	京 南
一四一二七九三○○	江 鎮
八七三一八三八五二	海 上
四五四二九五○○○	州 蘇
四○三三二一○○○	州 杭
六二三一九八二○○	波 甯
四九八八○○○○○	州 溫

表以萬為首  
萬為首  
單位兩為  
進位如  
進口貨  
價淨數  
為四萬  
四千七  
百七十  
零九  
百七十  
一

貨價

各關

無

澳 都 三

七 一 五 二 九 一 七 〇 〇

州 福

五 二 六 六 五 八 一 一 〇

門 厦

二 五 四 六 三 三 四 一 〇

頭 汕

一 二 二 五 五 二 六 二 〇

州 廣

五 九 五 三 一 五 二 二 〇

龍 九

六 〇 七 八 八 六 四 〇 〇

北 拱

〇 五 七 六 二 二 二 〇 〇

門 江

四 〇 二 〇 六 二 二 〇 〇

水 三

一 七 五 五 五 四 七 〇 〇

州 梧

四 一 三 七 二 九 二 〇 〇

州 瓊

三 二 九 〇 五 八 一 〇 〇

海 北

〇 三 三 三 六 一 〇 〇 〇

州 龍

九 〇 一 一 〇 八 四 〇 〇

自 蒙

八 六 一 五 〇 二 〇 〇 〇

茅 思

六 一 二 三 四 四 一 〇 〇

越 騰

二 三 五 四 九 一 一 六 四

計 共 關 各

內  
除

一 四 七 三 九 〇 四 一 〇

洋 出 運 轉 貨 洋

一 九 七 〇 〇 一 七 四 四

數 淨 存 實

安南海關

北洋海關

土貨 運行 出洋 價值

貨價

各關

一一三二〇七六〇〇	莊	牛
九八五五六三〇〇〇	島王	秦
六〇九八五四〇一〇	津	天
九〇五七七六四〇〇	梁	之
〇五三〇三四二〇〇	州	膠
無	慶	重
無	昌	宜
〇三一〇〇〇〇〇〇	市	沙
九三二〇〇〇〇〇〇	沙	長
無	州	岳
八〇九九五五九〇〇	口	漢
五〇〇〇〇〇〇〇〇	江	九
一四六八〇〇〇〇〇	湖	燕
二〇七〇〇〇〇〇〇	京	南
一六六四九六一〇〇	江	鎮
一三六一六九七〇一	海	上
無	州	蘇
無	州	杭
〇三一五〇〇〇〇〇	波	甯
八三六一二〇〇〇〇	州	溫

各關

貨價

無 澳 都 三

州

門

福

七五一七四七三〇〇

頭

廈

九七三七六三二〇〇

州

汕

三四九六一六〇〇

州

廣

六一五六一三七三〇

龍

九

七六八九一七四一〇

北

拱

七一一六六四五〇〇

門

江

三三七三五九〇〇〇

水

三

九〇七七二八〇〇〇

州

梧

〇七九三九八二〇〇

州

瓊

五四九九九三三〇〇

海

北

〇九〇四七九〇〇〇

州

龍

二二一七六〇〇〇〇

自

蒙

六三八一九七四〇〇

茅

思

〇八六一四〇〇〇〇

越

騰

三八七六三二〇〇〇

計共

各

七九一八八八七二二

內

以

一九七〇〇一七四四

值

貨洋較比

四九五二一二九一二

數

虧計實

北洋洋務局

卷二

附表

按關進出貨價一覽表

十一

北洋洋務局



洋土貨進出共計價值	貨價	各關
一七〇一四六六一〇	莊	牛
六六一一六四二〇〇	島	王
四一一二二九一四〇	津	天
〇七〇五八二四一〇	州	之
七八二三〇八六〇〇	州	膠
無	慶	重
四五二九四三〇〇〇	昌	宜
二一一四〇〇〇〇〇	市	沙
二二一五一二〇〇〇	沙	長
二六六三〇〇〇〇〇	州	岳
二四八一七九五三〇	口	漢
五八一二〇〇〇〇〇	江	九
一〇一四六四〇〇〇	湖	燕
八三六九二一〇〇〇	京	南
二〇八六六六五〇〇	江	鎮
九〇〇三四三六六三	海	上
四五四二九五〇〇〇	州	蘇
四〇三三二一〇〇〇	州	杭
六五四六九八二〇〇	波	甯
二三五〇三〇〇〇〇	州	溫

各關

貨價

無	澳	都	三
四七六九三九〇一〇	州	福	廈
四〇〇四二二四一〇	門	汕	廣
五九三三三五〇二〇	頭	九	拱
七三七一七五三六〇	州	江	三
二六四三三二七三〇	龍	梧	瓊
三二八四五—〇—〇	北	北	龍
三八四〇八一三〇〇	門	蒙	思
三一九七八〇三〇〇	水	騰	
一四五九四三〇一〇	州	統	
九五二七二三六〇〇	州	內	
三一〇五二八二〇〇	海	除	
二五四〇三二〇〇〇	州	洋	
五四九二九五九〇〇	自	出	
八四八六四二〇〇〇	茅	運	
九九九九七六一〇〇	越	轉	
九二七二八〇九八六	數	貨	
	總	洋	
	共	存	
	統	實	
一四七三九〇四一〇	數		
八八九八八九四七六	總		

卷三 附表 按關往來貨價一覽表 十二 北洋洋務局彙編

乙巳年按國往來貨價一覽表

洋貨運來價值

價值	國別
八九一一七〇八四一	香港
三二九一二九二〇〇	澳門
二七五三五六一〇〇	暹羅
七四八七四二〇〇〇	新加坡
八八〇一六〇四〇〇	爪哇
四二三〇九四四〇〇	印度
七三四八九七四三〇	土耳其
七〇七三一〇〇〇〇	埃及
三四三二七四六八〇	英國
二四六九六〇〇〇〇	威那
八五〇二〇〇〇〇〇	瑞典
九四六七四〇〇〇〇	丹麥
五七〇六四八四一〇	德意志
七二一八六四一〇〇	和蘭
四三三四五五九〇〇	比利時
四三六一一八三〇〇	西蘭
八七四〇〇〇〇〇〇	西班牙
七九三二〇〇〇〇〇	牙及
五七九七二〇〇〇〇	葡萄牙
四九七四二四〇〇〇	瑞士
	大義

表以萬為首  
單位兩為首  
來港運如  
為一萬八  
四零七  
百一十  
萬一千  
九百八

貨價

國別

一一五〇四三一〇〇

奧俄

六六〇五四九一〇〇

地俄

無

六四九一七〇〇〇〇

歐洲陸路天津  
經恰門江

八四二五三一六〇

日本

一〇七三五七一〇〇

朝鮮

二九六五二八〇〇〇

島賓利飛

八五六七八三二〇〇

達 幹阿及檀及中

八三八六一九六七〇

香山美洲

無

英屬美國墨國

無

洲美南

七四七八三五一〇〇

西蘭 山鈕 新金 英屬

無

果 剛

三二五三一〇〇〇〇

洲斐南

二三五四九一一六四

計共國各

內除

一四七三九〇四一〇

洋出運轉洋

一九七〇〇一七四四

數淨存實

卷三 附表 按國往來貨價一覽表

十四 北洋洋務局編

土貨運往價值

貨價

因別

三四六二五四一八〇	港	香
三九六三二八四〇〇	門	澳
二九六四二三二〇〇	南	安
〇九七八五二一〇〇	羅	暹
一八四三〇八三〇〇	坡	新加
六二五六四五〇〇〇	爪哇	及蘇門答臘
〇四五〇二七二〇〇	度	印
七八五一三〇二〇〇	土耳其	及波斯
〇七二四六〇八一〇	利	吉英
〇四一〇〇〇〇〇〇〇	威	那
〇二八三〇〇〇〇〇〇	典	瑞
二五九三二〇〇〇〇〇	麥	丹
九四六七七三五〇〇	志	意德
四〇二三九四〇〇〇	蘭	和
六八六六六二二〇〇	時	利比
三三二二七八八一〇	西	蘭法
三一八七六〇〇〇〇	拉德	牙及西班牙
無	牙	葡
六七一九四二〇〇〇	士	瑞
四〇三〇七一八〇〇	利	大義

天津海關稅則  
卷二  
附表 按國注來貨價一覽表  
十五  
一北洋海務局編

貨價	國別
一一一八八四〇〇〇	奧地 利
八七九五五五三〇〇	俄 俄
八七四三二九二〇〇	俄 俄
一六六二五九二〇〇	俄 俄
三六九四六四五三〇	日 本
七二九五八一二〇〇	朝 鮮
五八二一四一〇〇〇	飛 利 賓 島
一九三六〇四〇〇〇	英 屬 美 國 羣 島
二七七〇三〇七二〇	英 屬 美 國 羣 島
八六一七四〇〇〇〇	英 屬 美 國 羣 島
四八〇三一〇〇〇〇	南 美 洲
八二九一七〇〇〇〇	英 屬 新 紐 西 蘭
無	剛 果
二五二五五〇〇〇〇	南 斐 洲
七九一八八八七二二	各 國 共 計
一九七〇〇一七四四	內 以 比 較 洋 貨 價 值
四九五二一二九一二	實 計 虧 數

洋土貨來往共計價值

貨價

國別

一四八三二五九二二	港	香
六一六五四七七〇〇	門	澳
四六二八七九三〇〇	南	安
七三六六〇五一〇〇	羅	暹
九六五四六八七〇〇	坡	新
〇五八六三〇五〇〇	臘	爪哇
七七九八一五七三〇	度	印
四九二五四一二〇〇	及	土耳其
三一六六三五四〇一	利	英
二八七九六〇〇〇〇	威	那
八七八五〇〇〇〇〇	典	瑞
一〇六一七〇〇〇〇	麥	丹
四二七三二二〇二〇	志	德
一三三一六九一〇〇	蘭	和
〇二〇一二八一〇	時	比
七六八三八六二二〇	西	法
一九二八六〇〇〇〇	拉	西班牙
七九三二〇〇〇〇〇	牙	葡
一五一七七二〇〇〇	士	瑞
八九〇五九八五〇〇	利	大義

貨價

國別

二二六八二八一〇〇  
 四四〇一〇五五〇〇  
 八七四三二九二〇〇  
 七〇六四二〇三〇〇  
 一一二〇八七六九〇  
 八二六九三九三〇〇  
 七七九六六九〇〇〇  
 九四〇四九七二〇〇  
 〇一六七四九三〇一  
 八六一七四〇〇〇〇  
 四八〇三一〇〇〇〇  
 五七六〇一六一〇〇  
 無  
 七七七八六〇〇〇〇  
 九二七二八〇九八六  
 一四七三九〇四一〇  
 八八九八八九四七六

奧地  
 俄  
 俄  
 日  
 朝鮮  
 飛  
 英國  
 美國  
 墨國  
 南  
 剛  
 南  
 各國  
 內除  
 洋出運轉貨洋  
 數淨存實

卷三 附表 按國往來貨價一覽表

十六

北洋洋務局編



乙巳年進出貨價類要表

價	貨	價值	
		進口	洋貨
	表以萬首為位 為兩為位 單為位	類	洋藥
一二〇〇七〇四三〇		類	棉
三五九二五四一八一		類	絨
四三四三九一一〇〇		類	絨
一五七〇四二四〇〇		類	雜
〇〇〇六三〇二〇〇		類	正
八九九八二四五四〇		類	金
四三六八七六八七一		類	貨
一九七〇〇一七四四		值	計共
		出口	土貨
二〇一四一六九五〇		類	絲
一三七九七七〇一〇		類	綢
二五六五四四五二〇		類	茶
六二三九二〇二一〇		類	棉
三五二九〇四四〇〇		類	礦
六八二四八六九〇〇		類	皮
七八六〇一二六〇〇		類	草
九五一五一七九九〇		類	雜
七九一八八八七二二		值	計共

乙巳年進口洋藥細數表

光緒三十一年	較比廿七年數	較比廿九年數	按年撥數	類別
四九二一一	四七七〇一	一八八七九〇	土	新
四三〇六一	五二六一二	九九七一	土	小
一〇九二二	九二一二二	二六四七一	土	大
一九六一〇	九二九三〇	五三四〇〇	土	各花金
〇二九一五	七五四八五	四八四九四	計	統

表以萬為單位  
 為首如三  
 位一為年  
 十萬為一  
 新土為年  
 一千二百  
 九百四十  
 撥九十二  
 新土即  
 小土即  
 刺土即  
 白皮土  
 大土即  
 公班土

較比廿三年數	較比廿八年數	較比廿六年數	按年撥數	類別
二一六九〇	五五四〇一	六七九九〇	土	新
八九〇二二	八五七七一	五四九二二	土	小
七四九九一	四八二〇二	七六八五一	土	大
五九〇三〇	七六二二〇	一九四〇〇	土	各花金
二五七四	五四六七〇	五九七二九	計	統

卷三 附表 進口洋藥細數表

乙巳年出口絲茶細數表

按國  
數別

英吉利國 香港 印度 度

英吉利國	香港	印度	度	類別
首位為百表 行如單拾萬以	九百千萬十為紅 擔廿三二二三茶	推餘類		茶類
九二二二二三〇	四一〇二八〇〇	七四四一〇〇〇		茶 紅
四二五四三〇〇	五四六一〇〇〇	一七四八〇〇〇		茶 綠
三五八六五三〇	九五六三八〇〇	八一九九〇〇〇		計 共
				絲類
八八〇一〇〇〇	〇一四二〇〇〇	〇六七〇〇〇〇		絲 白
無	二一二〇〇〇〇	〇八六三〇〇〇		絲 黃
無		五七〇〇〇〇〇		絲 經
九〇〇〇〇〇〇	八七三二三〇〇	無		絲 縲
七九〇一〇〇〇	〇〇〇五三〇〇	五一五四〇〇〇		計 共
				附
五二二〇〇〇〇	六八九〇〇〇〇	四二〇〇〇〇〇		絲 野
八一〇〇〇〇〇	一五一四〇〇〇	無		繭 蠶
一四二八一〇〇	九四〇一三〇〇	四五〇〇〇〇〇		頭 亂
無	無	無		繭 蠶
無	無	無		綿 亂

			按國別	類別
大 浪 山	新 金 山	新 加 坡 等 處		
			茶類	
七三二一〇〇〇	九五九一〇〇〇	九七二五〇〇〇	茶	紅
無	無	三一四〇〇〇〇	茶	綠
七三二一〇〇〇	九五九一〇〇〇	二九六五〇〇〇	計	共
			絲類	
無 下 以	無 下 以	三三〇〇〇〇〇	絲	白
		無	絲	黃
		無	絲	經
		無	絲	縲
		三三〇〇〇〇〇	計	共
			附	
		無	絲	野
		無	繭	蠶
		無	頭	亂
		無	繭	亂
		無	綿	亂

卷三  
 附表 出口絲茶細數表  
 十八  
 北洋洋務局編

日本茶業統計

賓利飛屬美	國堅利美	達阿幹屬英	按國 按數	類別
				茶類
五三-〇〇〇〇	九三二五六〇〇	二九〇五〇〇〇	茶	紅
八〇〇〇〇〇〇	四八八六一一〇	二三五四〇〇〇	茶	綠
三四-〇〇〇〇	三二一二八一〇	四二六九〇〇〇	計	共
				絲類
無 下 以	六五〇〇〇〇〇	無	絲	白
	無	無	絲	黃
	四一〇六〇〇〇	〇三〇〇〇〇〇	絲	經
	五一三五〇〇〇	無	絲	縹
	五八三一〇〇〇	〇三〇〇〇〇〇	計	共
				附
	九五-四〇〇〇	〇二〇〇〇〇〇	絲	蠶野
	無	無	繭	蠶
	〇〇七〇〇〇〇	無	頭	絲亂
	無	無	繭	蠶亂
	二〇〇〇〇〇〇	無	綿	絲亂

卷三 附表 出口絲茶細數表 十九 北洋洋務局 編印

國道自水 俄	洲 俄除 外英 歐	洲 美南 中	類 別
			茶類
五六七二九〇〇	六四二三五〇〇	〇七七〇〇〇〇	茶 紅
七七四九五〇〇	九二八六〇〇〇	無	茶 綠
二四二二五一〇	五七〇〇六〇〇	〇七七〇〇〇〇	計 共
			絲類
無 下 以	七六〇〇〇〇〇	無 下 以	絲 白
	〇三〇〇〇〇〇		絲 黃
	五〇〇〇〇〇〇		絲 經
	無		絲 縑
	四五〇〇〇〇〇		計 共
			附
	三八六〇〇〇〇		絲 蠶野
	無		繭 蠶
	九七〇一〇〇〇		頭 絲亂
三〇〇〇〇〇〇	二二七二〇〇〇		繭 蠶亂
無	一〇〇〇〇〇〇		綿 絲亂



和屬爪哇	暹羅國	安南國	國別 數
			茶類
五三三一〇〇〇	七〇四三〇〇〇	一二三五〇〇〇	茶 紅
九〇〇〇〇〇〇	八六〇〇〇〇〇	一〇〇〇〇〇〇	茶 綠
四四三一〇〇〇	五七四三〇〇〇	二二三五〇〇〇	計 共
			絲類
無 下 以	無	無 下 以	絲 白
	五〇〇〇〇〇〇		絲 黃
	無		絲 經
	無		絲 縹
	五〇〇〇〇〇〇		計 共
			附
	無 下 以	無	絲 蠶 野
		九一〇〇〇〇	繭 蠶
		無	頭 絲 亂
		無	繭 蠶 亂
		無	綿 絲 亂

三  
 付長出口絲茶細數表  
 二十  
 北洋洋務局



國利大義	國西蘭法	國及埃	按國 數別
			茶類
洲歐入併	洲歐入併	三九二五二〇〇	茶紅
		四四九三〇〇〇	茶綠
		七三二九二〇〇	計共
			絲類
五六八四〇〇〇	八一五〇〇〇	八五二〇〇〇〇	絲白
一五七一〇〇〇	八一二二〇〇〇	二〇七〇〇〇〇	絲黃
四五九〇〇〇〇	五五七一〇〇〇	三二〇〇〇〇〇	絲經
八一〇一〇〇〇	二四四六〇〇〇	無	絲縹
八八五九〇〇〇	三三五五一〇〇	三八九〇〇〇〇	計共
			附
七四四三〇〇〇	九四〇八〇〇〇	一一〇〇〇〇〇	絲蠶野
四一四〇〇〇〇	三七七二〇〇〇	無	繭蠶
五七〇五〇〇〇	九九四九二〇〇	無	頭絲亂
八九〇三〇〇〇	五七九四一〇〇	無	繭蠶亂
無	無	無	綿絲亂

卷三 附表 出口絲茶細數表 二十一 一北平洋務局

數總共統	處各餘其	國其耳土	按國 撥數	類別
				茶類
〇七一一七二一一	九二六八〇〇〇	無		茶 紅
八二一二四二〇	〇二一〇〇〇〇	無		茶 綠
八九二九六三一	九四七八〇〇〇	無		計 共
				絲類
三一四五一〇〇	二四六〇〇〇〇	四一一〇〇〇〇		絲 白
八一七〇一〇〇	四九四〇〇〇〇	六二六〇〇〇〇		絲 黃
七五八八〇〇〇	無	無		絲 經
七四三五四〇〇	無	無		絲 縵
五三三〇八〇〇	六三一〇〇〇〇	〇四七〇〇〇〇		計 共
				附
四八五五二〇〇	〇九〇三〇〇〇	六一五〇〇〇〇		絲蠶野
七〇二四一〇〇	五二八〇〇〇〇	無		繭 蠶
四一一七八〇〇	〇一三〇〇〇〇	無		頭絲亂
六〇八〇二〇〇	無	無		繭蠶亂
三五〇〇〇〇〇	無	無		綿絲亂

歷年出口絲茶比較表

光緒二十五年	光緒二十四年	類別	
		茶類	絲類
	位為位為百表 單為貯首萬以	茶	紅
七九九六一四一	四九二三五三一	茶	綠
八九七三一二〇	六〇三五八一〇	計	共
五九七〇三六一	〇〇六八三五一	絲類	
		絲	白
三九三二四〇〇	八三七二三〇〇	絲	黃
五四一四一〇〇	六四七七〇〇〇	絲	經
二五四七一〇〇	九九七〇一〇〇	絲	縹
四三四九四〇〇	〇五〇一四〇〇	計	共
四二四三二一〇	三三三二九〇〇	附	
		絲	蠶野
九二六四二〇〇	九八四六一〇〇	繭	蠶
六五六二一〇〇	八五〇九〇〇〇	頭	絲亂
三九九七八〇〇	七三七八六〇〇	繭	蠶亂
一二二九〇〇〇	六二五九〇〇〇	綿	絲亂
無	無		

運年  
數年  
類別

光緒二十七年

光緒二十六年

茶類

百  
萬  
為  
首  
位  
為  
擔  
位  
為  
單  
位

三六五八六九〇 九九八三八一一  
〇三四九八一〇 五二四〇〇二〇  
三九九七五一 四二三四八三一

茶 紅  
茶 綠  
計 共

絲類

七八一九二〇〇 四〇二二二〇〇  
九六六三一〇〇 七六二一一〇〇  
三〇九五一〇〇 九一五九〇〇〇  
七三九九四〇〇 七七二五三〇〇  
六九六八〇一〇 七六二八七〇〇

絲 白  
絲 黃  
絲 經  
絲 縲  
計 共

附

九九四〇二〇〇 七六八八一〇〇  
五八五八〇〇〇 八四一九〇〇〇  
四四〇六六〇〇 二一三八五〇〇  
〇一七一〇〇〇 三四六九〇〇〇  
二一〇〇〇〇〇 八六〇〇〇〇〇

絲 蠶野  
繭 蠶  
頭 絲亂  
繭 蠶亂  
綿 絲亂

卷三

附表 歷年出口絲茶比較表

二十二

北洋洋務局編

光緒二十九年

光緒二十八年

逐年  
收

類別

百為位為  
萬首撥單

茶類

○一九五七三一

四五四五六二一

茶紅

○二六一〇三〇

七五七三五二〇

茶綠

○三五七七六一

一一二九一五一

計共

絲類

三〇七二一〇〇

〇八二二二〇〇

絲白

五七三九〇〇〇

六三五二一〇〇

絲黃

八三六六〇〇〇

六四一五一〇〇

絲經

九七九三四〇〇

七五五〇五〇〇

絲縹

五九六二七〇〇

九一五〇〇一〇

計共

附

七二一二二〇〇

九七一九一〇〇

絲野蠶

〇三四九一〇〇

六三四三一〇〇

繭蠶

二八八九七〇〇

六三四二七〇〇

頭絲亂

九七八六一〇〇

二六九一一〇〇

雜蠶亂

七〇二〇〇〇〇

三二〇〇〇〇〇

綿絲亂

年一十三緒光	年十三緒光	遊遂 數年	類別
			茶類
		位為位為百 單增首萬	
○七一七二一一	三〇一〇一二一		茶 紅
八二一二四二〇	六四一一四二〇		茶 綠
八九二九六三一	九四二一五四一		計 共
			絲類
三一四五一〇〇	〇六二一二〇〇		絲 白
八一七〇一〇〇	四七三〇一〇〇		絲 黃
七五八八〇〇〇	四六九二一〇〇		絲 經
七四三五四〇〇	七八二七四〇〇		絲 縹
五三三〇八〇〇	五八八一九〇〇		計 共
			附
四八五五二〇〇	七二五三三〇〇		絲 蠶野
七〇二四一〇〇	五一〇一一〇〇		繭 蠶
四一一七八〇〇	一八七六六〇〇		頭 絲亂
六〇八〇二〇〇	九一七四一〇〇		繭 蠶亂
三五〇〇〇〇〇	一六一〇〇〇〇		繭 絲亂

乙巳年各國來往金銀價值表

往來金價	運來金價	運往金價	國別
無	無	五七九二二七〇〇	洲 歐
無	無	無	洲 美
無	無	六四六二〇〇〇〇	洲 斐
無	無	〇六三〇〇〇〇〇〇	度 印
無	無	無	坡加新
無	無	無	東京 西貢
無	無	無	羅 暹
無	無	七四二二六五一〇	澳門 香港
無	無	無	宋呂小
無	無	六一三二六七一〇	本 日
無	無	無	鮮 朝
無	無	無	歲參海
無	無	無	各處 其餘統共
無	無	四四五〇五〇四〇八〇六九〇一一	價值

		運往銀價		運來銀價		國別	
		價	銀	價	銀		
		七	一八三三八三〇〇	四	五六六三三四〇	洲	歐
		二	九七四〇〇〇〇	二	三七〇八六三〇	洲	美
			無		無	洲	斐
		〇	五四三四一〇〇	二	七六五四〇〇〇	度	印
		六	八二四五二〇〇	九	八三〇二四〇〇	坡加新	
		〇	〇八三〇〇〇〇	七	二九四七一二〇	東京	西貢
			無	四	八〇一〇〇〇〇	羅	暹
		九	四七六五五二三	四	三三六一四九一	澳門	香港
			無	一	〇六二一一〇〇	宋呂小	
		八	八五四三三四〇	三	二五七九九〇〇	本	日
		六	九三九七三〇〇	八	七七三五〇〇〇	鮮	朝
		〇	〇七一六五〇〇	〇	四二六八一〇〇	巖參海	
		三	三三二〇〇〇〇	〇	〇八二〇〇〇〇	各處	其餘
		一	一九四二六八三	四	三七八二四一三	估價	統共

卷三  
 金銀價值表  
 二十四  
 北洋洋務局編



運往銅圓價	運來銅圓價	銅來往 國別
無	無	洲 歐
無	無	洲 美
無	無	洲 斐
無	無	度 印
無	無	坡加新
無	無	東京 西貢
無	無	羅 暹
無	○七四八六三○○	澳門 香港
無	無	宋呂小
無	七五一二一○○○	本 日
無	無	鮮 朝
無	無	崑參海
無	無	各處 其餘統共
無	七二六〇八三〇〇	值價

統計往來	統計往來		國別
	統計往	統計來	
二九七六〇一一〇	四五六六三三四〇	洲	歐
二九七四〇〇〇〇	九七四三一八三〇	洲	美
六四六二〇〇〇〇	無	洲	斐
〇一八三四一〇〇	二七六五四〇〇〇	度	印
六八二四五二〇〇	九八三〇二四〇〇	坡加	新
〇〇八三〇〇〇〇	七二九四七一二〇	東京	西貢
無	四八〇一〇〇〇〇	羅	暹
六九九八一四三	一五二九七八九一	澳門	香港
無	一〇六二一一〇〇	宋	呂小
四〇九六九〇六〇	三二〇二〇七一一	本	日
六九三九七三〇〇	九四八三四二〇〇	鮮	朝
〇〇七一六五〇〇	〇四二六八一〇〇	歲	參海
三三三二〇〇〇〇	〇〇八二〇〇〇〇	各處	其餘
五五四五七六二四	九六九八一九二四	價值	統共

卷三 附表 各國往來金銀價值表 一二十五 北洋洋務局編

各關與各國貿易進口船隻

乙巳年各關進出商船一覽表

乙巳年各關進出商船一覽表

噸數	噸	數	位爲千表 首萬以	隻	噸船 數隻	國別
九五三一六八一〇	九三七〇三〇〇〇	國				中
二二五一八四〇	〇一三四〇〇〇〇	利				英
七五八六八五〇〇	一六二〇〇〇〇〇	堅				美
〇四〇二二三一〇	五二〇一〇〇〇〇	志				德
一一九一六六〇〇	五四五〇〇〇〇〇	西				法
五〇四三九〇〇〇	六四〇〇〇〇〇〇	蘭				和
五四〇一二〇〇〇	二一〇〇〇〇〇〇	麥				丹
八一三四〇〇〇〇	二〇〇〇〇〇〇〇	亞尼巴斯				日
一〇五四二八〇〇	二〇九〇〇〇〇〇	威				那
八三二八二〇〇〇	八二〇〇〇〇〇〇	典				瑞
八五九〇三〇〇〇	二一〇〇〇〇〇〇	斯				俄
二一二一九〇〇〇	四二〇〇〇〇〇〇	利				奧
無	無	時				比
二五二四〇〇〇〇	四一〇〇〇〇〇〇	利				大
四〇八〇四二〇〇	八〇三〇〇〇〇〇	本				日
六四二〇五〇〇〇	六二三〇〇〇〇〇	牙				葡
七〇五〇〇〇〇〇	二〇〇〇〇〇〇〇	鮮				朝
五七一三三六〇一	六五五八三〇〇〇	計				統

各關各與各口貿易船隻

噸		隻		國別
五八五一九七一〇	二三四九二〇〇〇	國	中	
七八七四一九四〇	四六三四〇〇〇〇	利	吉	英
二六四〇四五〇〇	六五二〇〇〇〇〇	堅	利	美
三三六二二三一〇	三一〇一〇〇〇〇	志	意	德
二四三三四六〇〇	八三五〇〇〇〇〇	西	蘭	法
三五九三八〇〇〇	〇四〇〇〇〇〇〇	蘭		和
八二〇一二〇〇〇	三一〇〇〇〇〇〇	麥		丹
無	無	亞	尼	巴
七四三〇二八〇〇	八九八〇〇〇〇〇	威		那
七二〇四三〇〇〇	四三〇〇〇〇〇〇	典		瑞
〇五四九三〇〇〇	七一〇〇〇〇〇〇	斯	羅	俄
一五八七九〇〇〇	六二〇〇〇〇〇〇	利	地	奧
無	無	時	利	比
〇二六四〇〇〇〇	五一〇〇〇〇〇〇	利	大	義
一二七九四二〇〇	〇二三〇〇〇〇〇	本		日
二二八九四〇〇〇	六二三〇〇〇〇〇	牙	荷	葡
九四五〇〇〇〇〇	二〇〇〇〇〇〇〇	鮮		朝
七七一四一六〇一	四九二七三〇〇〇	計		統

卷三 附表 各關進出商船一覽表 一二十六 一九一五年

各關互貿易出口船隻

數	噸	數	隻	船隻噸數	
				國別	國別
九五二六四四六〇		二八七六四〇〇〇		國	中
五六五八一六二一		〇四八〇一〇〇〇		利	吉 英
三四八四〇一〇〇		一九〇〇〇〇〇〇		堅	利 美
一三四三六七二〇		三五六二〇〇〇〇		志	意 德
四九六八〇二〇〇		二九七二〇〇〇〇		西	蘭 法
〇一八八二〇〇〇		一九〇〇〇〇〇〇		蘭	和
二〇八五一〇〇〇		二二〇〇〇〇〇〇		麥	丹
五六三四〇〇〇〇		三〇〇〇〇〇〇〇		亞尼巴斯日	
五五九八三六〇〇		一二七〇〇〇〇〇		威	那
八六八三四〇〇〇		五五〇〇〇〇〇〇		典	瑞
八二六一〇〇〇〇		一〇〇〇〇〇〇〇〇		斯	羅 俄
無		無		利	地 奧
無		無		時	利 比
三三三五〇〇〇〇		七一〇〇〇〇〇〇		利	大 義
七二六八〇九二〇		八一九三一〇〇〇		本	日
三二三三二〇〇〇		七三一〇〇〇〇〇		牙	萄 葡
九九〇〇〇〇〇〇		一〇〇〇〇〇〇〇〇		鮮	朝
二〇六二一八五二		三五〇八七〇〇〇		計	統

各關相互貿易進口船隻

數	噸	數	隻	噸數	國別
九四一八〇三六〇	二〇八一四〇〇〇	國	中		
四八七〇五七二一	八二九〇一〇〇〇	利	吉	英	
四五二一六〇〇〇	一八〇〇〇〇〇〇	堅	利	美	
七六七九七七二〇	六四六二〇〇〇〇	志	意	德	
四七一五八一〇〇	八〇三二〇〇〇〇	西	蘭	法	
二三三一二〇〇〇	四一〇〇〇〇〇〇	蘭		和	
三六四四一〇〇〇	一二〇〇〇〇〇〇	麥		丹	
七四〇〇〇〇〇〇	一〇〇〇〇〇〇〇	亞	尼	巴	斯
三二〇九三六〇〇	五二七〇〇〇〇〇	威		那	
三三三〇五〇〇〇	一六〇〇〇〇〇〇	典		瑞	
九一一〇一〇〇〇	六〇〇〇〇〇〇〇	斯	羅	俄	
二四六六〇〇〇〇	二〇〇〇〇〇〇〇	利	地	奧	
無	無	時	利	比	
一〇七五〇〇〇〇	九一〇〇〇〇〇〇	利	大	義	
六六七九三八二〇	四〇三一—〇〇〇	本		日	
九九八二二〇〇〇	七三一〇〇〇〇〇	牙	荷	葡	
一四一〇〇〇〇〇	一〇〇〇〇〇〇〇	鮮		朝	
三九五五九六五二	六五〇〇七〇〇〇	計		統	

卷三 附表 各關進出商船一覽表 二十七 北洋洋務局彙編

進出船隻統計

噸	隻	船名	國別
二五三七〇四六一	五五七八四一〇〇	國	中
八五六五九〇五三	二四四〇三〇〇〇	利吉	英
六一四三九二一〇	九八六〇〇〇〇〇	堅利	美
一七八七八一八〇	七三三七〇〇〇〇	志意	德
一二一九九六一〇	四八一六〇〇〇〇	西蘭	法
〇〇五七二二〇〇	九一一〇〇〇〇〇	爾	和
七三三二七〇〇〇	八六〇〇〇〇〇〇	麥	丹
〇三七八〇〇〇〇	六〇〇〇〇〇〇〇	亞尼巴斯	日
六二八二二九二〇	六四二三〇〇〇〇	威	那
六六四六五一〇〇	八七一〇〇〇〇〇	典	瑞
五五一二八〇〇〇	六三〇〇〇〇〇〇	斯羅	俄
五〇七五九一〇〇	二五〇〇〇〇〇〇	利地	奧
無	無	時利	比
六〇九九一〇〇〇	五六〇〇〇〇〇〇	利木	義
八一九八三二六〇	〇五八五二〇〇〇	本	日
〇九二六四一〇〇	六二九〇〇〇〇〇	牙荷	葡
六九二一〇〇〇〇	六〇〇〇〇〇〇〇	鮮	朝
七四五五五七二七	九五九三二二〇〇	計	統

計統之年八十二緒光

光緒二十八年	光緒二十八年	國別
二八〇一四三九〇	三〇三六二〇〇〇	中國
二〇二〇五九六二	八五七四二〇〇〇	英吉利
一三八三九四〇〇	五九二一〇〇〇〇	美利堅
六四一〇二二七〇	六四〇六〇〇〇〇	德意志
九五七三三八〇〇	一一五一〇〇〇〇	法蘭西
三九六八七〇〇〇	〇七〇〇〇〇〇〇	和蘭
六〇九七二一〇〇	八九〇〇〇〇〇〇	丹麥
六四九五〇〇〇〇	二〇〇〇〇〇〇〇〇	日斯巴尼亞
一四一九二八〇〇	三一九〇〇〇〇〇〇	那威
六九三八三〇〇〇	〇四〇〇〇〇〇〇〇	瑞典
〇一五三〇六〇〇	七〇一一〇〇〇〇	俄羅斯
七五一三五〇〇〇	〇三〇〇〇〇〇〇〇	奧地利
無	無	比利時
無	無	大義
五一五〇五三七〇	八九八六〇〇〇〇	日本
六九二二三〇〇〇	八八三〇〇〇〇〇	葡萄牙
八五七八二〇〇〇	八三〇〇〇〇〇〇	朝鮮
二〇〇〇九九三五	九九四九六〇〇〇	統計

卷三 附表 各國進出商船一覽表 二十八 北洋洋務局編



計統之年九十二較比

數噸年九十二緒光	數隻年九十二緒光	國別
九〇二一一九九〇	八〇七〇三〇〇〇	中國
七八九二二一八二	七九二五二〇〇〇	英吉利
六八六九五五〇〇	六三七一〇〇〇〇	美利堅
七二四〇一三七〇	四二四六〇〇〇〇	德意志
〇〇二八七一—一〇	六九五二〇〇〇〇	法蘭西
一一八二一一〇〇	八七〇〇〇〇〇〇	和蘭
二九六八五一〇〇	五二一〇〇〇〇〇	丹麥
無	無	亞尼巴斯日
六五〇六三一—一〇	四八一—一〇〇〇〇	那威
八九七三〇—一〇〇	九一一〇〇〇〇〇	瑞典
三〇九九六五〇〇	五六七〇〇〇〇〇	俄羅斯
六一六九九〇〇〇	九四〇〇〇〇〇〇	奧地利
無	無	比利時
〇二〇〇〇〇〇〇〇	一〇〇〇〇〇〇〇〇	義大利
八五三五六九七〇	四五五七〇〇〇〇	日本
四六〇八二〇〇〇	六二三〇〇〇〇〇	葡萄牙
二八三三三〇〇〇	〇五〇〇〇〇〇〇	朝鮮
九八三〇九二七五	二一〇七七〇〇〇	計統

計統之年十三較比

數顯年十三緒光	數隻年十三緒光	國別
一七九七六七四一	五六八六四一〇〇	中國
三七八三三九二三	八九二一三〇〇〇	英吉利
九〇八四二九〇〇	六一七七二〇〇〇	美利堅
四〇三二〇六七〇	一四八六〇〇〇〇	德意志
〇二三四六二一〇	七四六二〇〇〇〇	法蘭西
七九一三八一〇〇	一〇一〇〇〇〇〇〇	和蘭
三二六二八〇〇〇	〇七〇〇〇〇〇〇	丹麥
二八〇〇〇〇〇〇	二〇〇〇〇〇〇〇〇	日斯巴尼亞
八六八九四三一〇	八二五一〇〇〇〇	那威
〇八七四五〇〇〇	八六〇〇〇〇〇〇	瑞典
九七二六五〇〇〇	一八〇〇〇〇〇〇	俄羅斯
二〇二五五一〇〇	〇五〇〇〇〇〇〇	奧地利
〇二一三〇〇〇〇	三〇〇〇〇〇〇〇	暹羅
六八二二一〇〇〇	四四〇〇〇〇〇〇	大義利
〇五三〇九二四〇	五五七五〇〇〇〇	日本
六六四三八〇〇〇	六二七〇〇〇〇〇	葡萄牙
六七一〇一〇〇〇	〇四〇〇〇〇〇〇	朝鮮
六〇七四七七三六	五三八三二二〇〇	統計

卷三 附長內港航路小輪一覽表 二十九 北洋洋務局編





# 乙巳年郵政統計表

郵界	天津	郵界	牛莊	郵界	關封	郵界	北京	郵界	總局
一七〇〇〇	一七〇〇〇	一七〇〇〇	一七〇〇〇	一三〇〇〇	一三〇〇〇	三二〇〇〇	三二〇〇〇	三二〇〇〇	總局數
二〇〇〇〇	二〇〇〇〇	二〇〇〇〇	二〇〇〇〇	五〇〇〇〇	五〇〇〇〇	九二〇〇〇	九二〇〇〇	九二〇〇〇	分局數
三〇〇〇〇	三〇〇〇〇	三〇〇〇〇	三〇〇〇〇	一〇〇〇〇	一〇〇〇〇	〇〇〇〇〇	〇〇〇〇〇	〇〇〇〇〇	代辦處
二五〇〇〇	二五〇〇〇	二五〇〇〇	二五〇〇〇	七四〇〇〇	七四〇〇〇	六〇〇〇〇	六〇〇〇〇	六〇〇〇〇	信件
六七一	六七一	六七一	六七一	三〇〇	三〇〇	三六〇	三六〇	三六〇	收發件
一八三	一八三	一八三	一八三	七六〇	七六〇	六六〇	六六〇	六六〇	轉件
〇四九	〇四九	〇四九	〇四九	八〇〇	八〇〇	六一〇	六一〇	六一〇	共計總數
五六〇	五六〇	五六〇	五六〇	六九〇	六九〇	基羅	基羅	基羅	包裹目數
五七〇	五七〇	五七〇	五七〇	二九〇	二九〇	〇四〇	〇四〇	〇四〇	量
三三〇	三三〇	三三〇	三三〇	八六〇	八六〇	三三〇	三三〇	三三〇	民局信件
六八三	六八三	六八三	六八三	三九一	三九一	一五二	一五二	一五二	匯款
三七一	三七一	三七一	三七一	九七二	九七二	七八〇	七八〇	七八〇	匯款



郵界	長沙	郵界	岳州	郵界	沙市	郵界	宜昌	郵界	類別
		(貴副 場郵附)		(萬副 縣郵附)				局數	
〇〇〇〇 九〇〇〇	一〇〇〇 二〇〇〇	〇〇〇〇 三〇〇〇	〇〇〇〇 一〇〇〇	〇〇〇〇 二〇〇〇	〇〇〇〇 一〇〇〇	〇〇〇〇 二〇〇〇	〇〇〇〇 一〇〇〇	局各分總	
一九〇〇〇〇	二〇〇〇〇〇	二〇〇〇〇〇	二〇〇〇〇〇	二〇〇〇〇〇	一〇〇〇〇〇	一〇〇〇〇〇	一〇〇〇〇〇	處辦代	
						位爲千表 首萬以		信件	
五七七〇 三三二〇	五七八四〇 五八四二〇	九三二〇 五三四〇	七五八四〇 八四三二〇	七五八四〇 八四三二〇	七五八四〇 八四三二〇	七五八四〇 八四三二〇	七五八四〇 八四三二〇	件收 件發 件轉	
〇五八七 一七三〇	〇七五二 一七三〇	〇五八七 一七三〇	〇七五二 一七三〇	〇七五二 一七三〇	〇七五二 一七三〇	〇七五二 一七三〇	〇七五二 一七三〇	數總計共	
七〇〇〇 一四〇〇	七〇〇〇 一四〇〇	七〇〇〇 一四〇〇	七〇〇〇 一四〇〇	七〇〇〇 一四〇〇	七〇〇〇 一四〇〇	七〇〇〇 一四〇〇	七〇〇〇 一四〇〇	包裹	
八二〇〇 六三〇〇	八二〇〇 六三〇〇	八二〇〇 六三〇〇	八二〇〇 六三〇〇	八二〇〇 六三〇〇	八二〇〇 六三〇〇	八二〇〇 六三〇〇	八二〇〇 六三〇〇	目數 量舫	
						之民代 件局寄		民局	
二九一〇 七四〇〇	二九一〇 七四〇〇	二九一〇 七四〇〇	二九一〇 七四〇〇	二九一〇 七四〇〇	二九一〇 七四〇〇	二九一〇 七四〇〇	二九一〇 七四〇〇	件信封包	
								匯款	
三五〇〇 八四〇〇	三五〇〇 八四〇〇	三五〇〇 八四〇〇	三五〇〇 八四〇〇	三五〇〇 八四〇〇	三五〇〇 八四〇〇	三五〇〇 八四〇〇	三五〇〇 八四〇〇	銀平開匯	
								銀平開兌	

郵界	大通	郵界	蕪湖	郵界	九江	郵界	漢口	郵界 處所	類別
							(副西) (附郵安)		同數
〇〇〇〇	〇〇〇〇	〇〇〇〇	〇〇〇〇	二〇〇〇	二〇〇〇	三〇〇〇	三〇〇〇		局各分總
二〇〇〇	二〇〇〇	二〇〇〇	二〇〇〇	一九〇〇	一九〇〇	三五〇〇	三五〇〇		處辦代
							位爲千表 首萬以		信件
〇九	二六	一五	七〇	七〇	二〇	二五	一五		件收
六八	八四	四七	〇〇	〇三	二九	一五	一七		件發
四一	〇〇	九七	〇〇	七八	一四	一四	二一		件轉
二八	〇〇	四七	〇〇	〇〇	八〇	三七	六三		數總計共
〇一	〇一	八一	〇一	五〇	二五	七五	四二		包裹
							羅以勉 計基最		目數
九三	三五	一八	〇〇	四六	七八	八八	六四		量筋
九一	七五	七〇	〇〇	六四	二六	四二	〇六		民局
							之民代 件局寄		件信封包
七	八	四	〇	一	一	二	七		匯款
									銀平關
九	〇	二	〇	二	五	九	八		銀平關
四	二	一	〇	六	七	四	四		銀平關

卷三

附表郵政統計表

三十一

北洋洋務局



郵界	蘇州	郵界	上海	郵界	鎮江	郵界	南京	郵界 處所	類別
〇〇〇〇	〇〇〇〇	〇〇〇〇	〇〇〇〇	〇〇〇〇	〇〇〇〇	〇〇〇〇	〇〇〇〇	〇〇〇〇	局數
七〇〇〇	七〇〇〇	七〇〇〇	七〇〇〇	二六〇〇	二六〇〇	二六〇〇	六〇〇〇	六〇〇〇	局各分總
二〇〇〇	三六〇〇	三六〇〇	三六〇〇	二九〇〇	二九〇〇	二九〇〇	一六〇〇	一六〇〇	處辦代
									信件
									件收
五七六〇	七二〇五	九三五〇	一五四〇	一五四〇	一五四〇	一五四〇	一五四〇	一五四〇	件發
八〇八〇	七〇八〇	四三五〇	九二二〇	九二二〇	九二二〇	九二二〇	九二二〇	九二二〇	件轉
一二〇〇	九五八〇	七五二〇	〇五七〇	〇五七〇	〇五七〇	〇五七〇	〇五七〇	〇五七〇	數總計共
五三二〇	七七五〇	四二四〇	〇二九〇	〇二九〇	〇二九〇	〇二九〇	〇二九〇	〇二九〇	包裹
二九二〇	四九一〇	〇二九〇							目數
三〇八〇	五二七〇	五七四〇							量筋
四二一〇	四七三〇	八四七〇							民局
四四〇〇	一七三〇	三七一〇							之民代 件局寄
	二二〇〇	二二〇〇							件信封包
	三二〇〇	三二〇〇							匯款
	二〇〇〇	二〇〇〇							銀平關匯
九五〇〇	九〇〇〇	三二〇〇							銀平關兌
五八〇〇	〇一五〇	二六〇〇							
九六〇〇	五一一〇	六三〇〇							
二〇〇〇	七三〇〇	四〇〇〇							

位為千表  
首萬以

羅以仰  
計基益

之民代  
件局寄

郵界	三都	郵界	溫州	郵界	杭州	郵界	甯波	郵界	處所
								類別	
								局數	
〇〇〇〇〇	〇〇〇〇〇	〇〇〇〇〇	〇〇〇〇〇	一七〇〇〇	一五〇〇〇	局各分總			
二〇〇〇〇	六〇〇〇〇	〇〇〇〇〇	〇〇〇〇〇	一七〇〇〇	一五〇〇〇				
〇〇〇〇〇	〇〇〇〇〇	一〇〇〇〇	一〇〇〇〇	三六〇〇〇	二四〇〇〇	處辦代			
五〇〇〇〇	三〇〇〇〇	〇〇〇〇〇	〇〇〇〇〇	三六〇〇〇	二四〇〇〇				
								信件	
								位爲千表 者萬以	
五六七〇〇	三七八二〇	二六六一〇	二六六一〇	六二二四〇	六二二四〇	件收			
六九一〇〇	二九八〇〇	四七五八〇	四七五八〇	三三五八〇	三三五八〇	件發			
〇〇〇〇〇	二五〇〇〇	七八四〇〇	七八四〇〇	八一五〇〇	八一五〇〇	件轉			
三九一〇〇	七八五六〇	四五二一〇	四五二一〇	七八七二〇	七八七二〇	數總計共			
四七二〇〇	八六〇〇〇	六三二二〇	六三二二〇	六八九〇〇	六八九〇〇	包裹			
〇二五〇〇	四七一〇〇	四六三六〇	四六三六〇	六九〇〇〇	六九〇〇〇	目數			
三三五〇〇	四七一〇〇	四六三六〇	四六三六〇	六九〇〇〇	六九〇〇〇	量筋			
								之民代 件局寄	
	四五〇〇					民局			
	四七〇〇					件信封包			
								滙款	
六七〇〇	七六〇〇	七五〇〇	七五〇〇	六三〇〇	六三〇〇	銀平關滙			
三二〇〇	九七〇〇	一四二〇	一四二〇	〇二〇〇	〇二〇〇				
四〇〇〇	六六〇〇	八二〇〇	八二〇〇	六三〇〇	六三〇〇	銀平關兌			
一四〇〇	四六〇〇	七五〇〇	七五〇〇	二七〇〇	二七〇〇				

卷三 附表 郵政統計表

二十三 北洋洋務局

郵界	梧州	郵界	汕頭	郵界	廈門	郵界	福州	郵界	福州	類別
								局數		
〇〇〇〇	〇〇〇〇	一〇〇〇	〇〇〇〇	一〇〇〇	〇〇〇〇	二〇〇〇	〇〇〇〇	局各分總		
九〇〇〇	〇〇〇〇	七〇〇〇	〇〇〇〇	二〇〇〇	〇〇〇〇	三〇〇〇	〇〇〇〇	處辦代		
二〇〇〇	〇〇〇〇	三〇〇〇	〇〇〇〇	七〇〇〇	〇〇〇〇	三〇〇〇	〇〇〇〇	信件	位為千表 首萬以	
〇五九〇	〇〇〇〇	七一四〇	〇〇〇〇	五二五〇	〇〇〇〇	九九一〇	〇〇〇〇	件收		
九九三〇	〇〇〇〇	六七二〇	〇〇〇〇	七二二〇	〇〇〇〇	〇五一〇	〇〇〇〇	件發		
七五六〇	〇〇〇〇	四五二〇	〇〇〇〇	三一四〇	〇〇〇〇	二八六〇	〇〇〇〇	件轉		
四六一〇	〇〇〇〇	五四一〇	〇〇〇〇	四六二〇	〇〇〇〇	八一六〇	〇〇〇〇	數總計共		
九三四〇	〇〇〇〇	二八一〇	〇〇〇〇	七六二〇	〇〇〇〇	九八四〇	〇〇〇〇	包裹	雜以鈔 計基量	
三〇四〇	〇〇〇〇	二五九〇	〇〇〇〇	三六三〇	〇〇〇〇	三三三〇	〇〇〇〇	目數		
七四九〇	〇〇〇〇	四五八〇	〇〇〇〇	六〇一〇	〇〇〇〇	一六二〇	〇〇〇〇	量 舫		
六四九一	〇〇〇〇	三七三〇	〇〇〇〇	四五八一	〇〇〇〇	一一二三	〇〇〇〇	民局	之民代 件局寄	
七三〇〇	〇〇〇〇	七五〇〇	〇〇〇〇	一二〇〇	〇〇〇〇	三〇〇〇	〇〇〇〇	件信封包		
七二〇〇	〇〇〇〇	七〇二〇	〇〇〇〇	一〇二〇	〇〇〇〇	六二四〇	〇〇〇〇	匯款		
三五〇〇	〇〇〇〇	七五一〇	〇〇〇〇	八一〇〇	〇〇〇〇	二五一〇	〇〇〇〇	銀平關滙		
六一〇〇	〇〇〇〇	〇五〇〇	〇〇〇〇	三二七〇	〇〇〇〇	四五〇〇	〇〇〇〇	銀平關兌		
八九一〇	〇〇〇〇	七四一〇	〇〇〇〇	六三二〇	〇〇〇〇	〇二一〇	〇〇〇〇			
四〇四〇	〇〇〇〇	三八九〇	〇〇〇〇	三三二〇	〇〇〇〇	四二二〇	〇〇〇〇			
五七〇〇	〇〇〇〇	二六〇〇	〇〇〇〇	六八〇〇	〇〇〇〇	七四〇〇	〇〇〇〇			
九四〇〇	〇〇〇〇	四八一〇	〇〇〇〇	二六二〇	〇〇〇〇	一四一〇	〇〇〇〇			
四二〇〇	〇〇〇〇	六四〇〇	〇〇〇〇	七五〇〇	〇〇〇〇	九三〇〇	〇〇〇〇			
三二〇〇	〇〇〇〇	六七〇〇	〇〇〇〇	三三七〇	〇〇〇〇	六四六〇	〇〇〇〇			

郵界	北海	郵界	瓊州	郵界	廣州	郵界	三水	郵界	類別
								處所	局數
〇〇〇〇	〇〇〇〇	〇〇〇〇	〇〇〇〇	二〇〇〇	〇〇〇〇	〇〇〇〇	〇〇〇〇	總	局各分總
〇〇〇〇	〇〇〇〇	〇〇〇〇	〇〇〇〇	六〇〇〇	〇〇〇〇	〇〇〇〇	〇〇〇〇	代	處辦代
								以	信件
九七	七一	一四	〇三	九〇	三七	七八	〇一	〇	收
五五	五八	九六	〇六	六六	三六	二八	〇一	〇	發
三三	五二	八八	〇五	三三	一五	六六	〇〇	〇	轉
八〇	八二	九八	〇五	八八	九一	七二	〇三	〇	共
								量	包裹
〇三	五八	三六	〇八	四二	七二	〇六	〇〇	〇	數
九三	三三	四七	〇三	五二	六一	二四	〇〇	〇	量
								寄	民局
二五	六一	三五	〇二	七四	二〇	一〇	〇二	〇	包
									封
									款
六七	二五	六七	〇一	〇五	六二	〇一	〇〇	〇	匯
七九	七一	八九	〇六	七三	〇三	〇三	〇〇	〇	關

卷三 附表 郵政統計表 二十四 北洋洋務局

乙巳年...

總數	統共	郵界	騰越	思茅	郵界	蒙自	郵界	龍州	郵界		處所
									郵界	處所	
三〇〇〇	〇〇〇〇	〇〇〇〇	〇〇〇〇	〇〇〇〇	〇〇〇〇	〇〇〇〇	〇〇〇〇	〇〇〇〇	〇〇〇〇	〇〇〇〇	類別
七〇〇〇	〇〇〇〇	〇〇〇〇	〇〇〇〇	〇〇〇〇	〇〇〇〇	〇〇〇〇	〇〇〇〇	〇〇〇〇	〇〇〇〇	〇〇〇〇	同數
〇〇〇〇	〇〇〇〇	〇〇〇〇	〇〇〇〇	〇〇〇〇	〇〇〇〇	〇〇〇〇	〇〇〇〇	〇〇〇〇	〇〇〇〇	〇〇〇〇	總分
〇〇〇〇	〇〇〇〇	〇〇〇〇	〇〇〇〇	〇〇〇〇	〇〇〇〇	〇〇〇〇	〇〇〇〇	〇〇〇〇	〇〇〇〇	〇〇〇〇	代辦
〇〇〇〇	〇〇〇〇	〇〇〇〇	〇〇〇〇	〇〇〇〇	〇〇〇〇	〇〇〇〇	〇〇〇〇	〇〇〇〇	〇〇〇〇	〇〇〇〇	信件
八三〇〇	〇〇〇〇	二八〇〇	〇〇〇〇	〇〇〇〇	四〇〇〇	一〇〇〇	七〇〇〇	六三〇〇	〇〇〇〇	〇〇〇〇	收發
三五〇〇	〇〇〇〇	〇七〇〇	〇〇〇〇	〇〇〇〇	九二〇〇	〇〇〇〇	九五〇〇	四〇〇〇	〇〇〇〇	〇〇〇〇	轉發
一〇〇〇	〇〇〇〇	三四〇〇	〇〇〇〇	〇〇〇〇	六五〇〇	九七八〇	二三〇〇	〇〇〇〇	〇〇〇〇	〇〇〇〇	共計
二八〇〇	〇〇〇〇	六六〇〇	〇〇〇〇	〇〇〇〇	〇〇〇〇	一三四〇	八八〇〇	三三〇〇	〇〇〇〇	〇〇〇〇	包裹
〇〇〇〇	〇〇〇〇	〇〇〇〇	〇〇〇〇	〇〇〇〇	〇〇〇〇	〇〇〇〇	〇〇〇〇	〇〇〇〇	〇〇〇〇	〇〇〇〇	數量
六三〇〇	〇〇〇〇	〇五〇〇	〇〇〇〇	〇〇〇〇	九六〇〇	三四〇〇	三九〇〇	〇〇〇〇	〇〇〇〇	〇〇〇〇	民局
〇〇〇〇	〇〇〇〇	〇四〇〇	〇〇〇〇	〇〇〇〇	七八〇〇	八八〇〇	七六〇〇	〇〇〇〇	〇〇〇〇	〇〇〇〇	民局
〇〇〇〇	〇〇〇〇	一四〇〇	〇〇〇〇	〇〇〇〇	〇〇〇〇	〇〇〇〇	〇〇〇〇	〇〇〇〇	〇〇〇〇	〇〇〇〇	之民代
〇〇〇〇	〇〇〇〇	〇〇〇〇	〇〇〇〇	〇〇〇〇	〇〇〇〇	〇〇〇〇	〇〇〇〇	〇〇〇〇	〇〇〇〇	〇〇〇〇	局寄
八二〇〇	〇〇〇〇	〇〇〇〇	〇〇〇〇	〇〇〇〇	〇〇〇〇	〇〇〇〇	〇〇〇〇	〇〇〇〇	〇〇〇〇	〇〇〇〇	件信封包
六七〇〇	〇〇〇〇	〇〇〇〇	〇〇〇〇	〇〇〇〇	〇〇〇〇	〇〇〇〇	〇〇〇〇	〇〇〇〇	〇〇〇〇	〇〇〇〇	匯款
八九〇〇	〇〇〇〇	〇〇〇〇	〇〇〇〇	〇〇〇〇	〇〇〇〇	〇〇〇〇	〇〇〇〇	〇〇〇〇	〇〇〇〇	〇〇〇〇	銀平關
〇〇〇〇	〇〇〇〇	〇〇〇〇	〇〇〇〇	〇〇〇〇	〇〇〇〇	〇〇〇〇	〇〇〇〇	〇〇〇〇	〇〇〇〇	〇〇〇〇	銀平關
四四〇〇	〇〇〇〇	二七〇〇	〇〇〇〇	〇〇〇〇	二五〇〇	一〇〇〇	四八〇〇	〇〇〇〇	〇〇〇〇	〇〇〇〇	匯款
五五〇〇	〇〇〇〇	六八〇〇	〇〇〇〇	〇〇〇〇	四八〇〇	〇〇〇〇	三三〇〇	〇〇〇〇	〇〇〇〇	〇〇〇〇	銀平關

表以千爲位

以總計

之民代

炎 緇 兩 半 茶

交 繼 出 臨 鬼

北洋官報局代印  
北洋海務局纂輯

光緒丙午年交涉要覽

咨案

北洋大臣楊咨交涉要覽一書派委王道克敏接辦請查照施行文  
爲咨呈事案查總纂約章顏道世清前經

東三省總督

著吉林巡撫奏調赴吉差委茲據該道稟請遴員接替交代清楚赴吉聽候  
差委等情前來自應遴員接辦查有王道克敏堪以派委所有每年應編交  
涉要覽一書卽責成該道查照成案按年妥慎編輯以備研究而重交涉除  
飭行外相應咨呈

貴部謹請查照施行須至咨呈者

咨外務部

光緒三十四年十一月二十三日



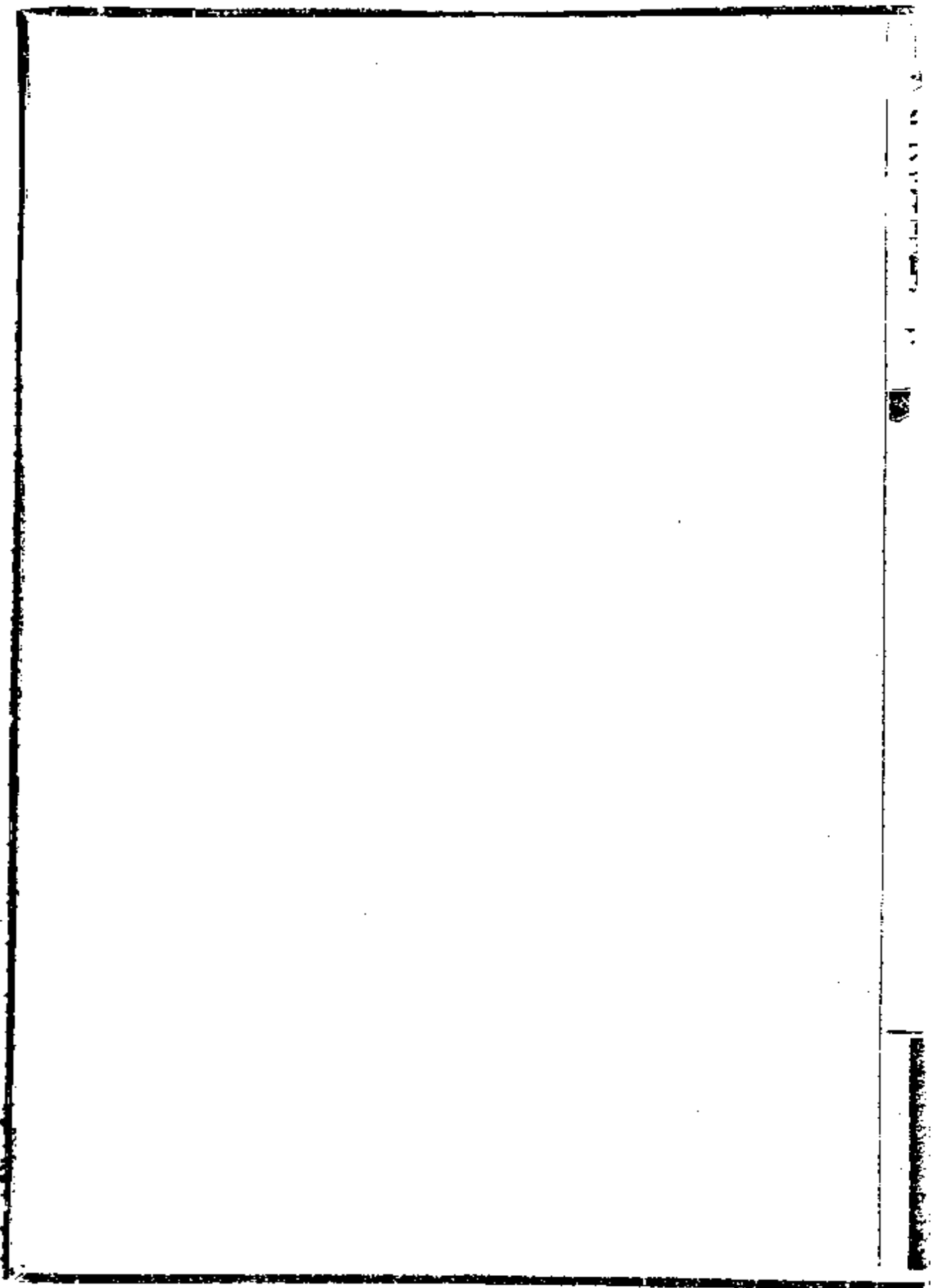

光緒丙午年交涉要覽

凡例

一北洋自乙巳年始仿照英國藍皮書法國黃皮書之例歲輯交涉要覽一書業經咨部立案是編係甄錄光緒三十二年交涉檔案備外交家之參攷顏曰丙午年交涉要覽

一乙巳爲無約之年故分上下兩篇本年中日滿洲之約已換中英西藏之約告成應按體例析作上中下三篇上篇條約中篇章程合同字據附下篇成案門類則仍循舊例俾與前書首尾相連惟開埠門之圖章範圍較隘今改設關交際門之儀文儀字遵

旨應敬缺末筆第係篇目謹改禮節以昭誠敬

一凡條約簽定而未互換者是爲未定之約交涉往來而未議結者是爲未定之案凡類此者均先摘錄案由標明原起附列一表仍俟條約互換之後交涉定案之時再行分別收入

一凡遣使暨稅務郵政進出貨物往來船隻等項均爲辦理交涉之資料仍按向例分列細表附於卷末至寶星旂幟各圖已載約章成案滙覽不復贅錄

一近年交涉日繁一門之中往往有同源而異派者則目中之目不得不詳晰區分如禁令門有軍事禁令有邊務禁令賽會門有義國賽會有德國賽會自應隨時酌核各以類從

一實業爲富強之本近年內國實業對於各國通商不無關係特於通商門內增訂實業一類例如商部奏定商勳章程以勸實業暨凡木植腦務等務有關交涉各案均入此類名實乃符

一議禁鴉片政策原屬禁令範圍惟通商門向有洋藥一類用特歸入本類俾便攷查

一各部於未改官制以前如度支部之稱戶部法部之稱刑部農工商部之稱商部均仍其舊以清界限

一各項門類不能按年俱備特於總目之下分別註明有無件數並將每卷細目標明頁數以便檢查

一是書原係顏韻伯觀察所手訂克敏接辦後悉仍舊貫其編纂校讐仍屬大埔楊徵君毓輝獨任其事攷訂甚勤

光緒三十四年戊申仲冬

仁和王克敏謹識

Handwritten text in the right margin, possibly a page number or reference.

光緒丙午年交涉要覽

門類總目 上篇條約  
不分門類

中篇章程

下篇成案

訂約門 凡四件

凡六件

交際門 遣使類 凡二件

凡四件

交際門 設官類 凡二件

凡二十四件

交際門 禮節類 無

凡八件

交際門 優待保護類 凡八件

凡十三件

疆界門 無

凡五件

開埠門 開埠類 無

凡十件

開埠門 設關類 無

凡四件

租借門 租借類 凡三十四件

凡八件

租借門 租建類 凡四件

凡十件

通商門 貿易類 無

凡十二件

光緒丙午年交涉要覽 門類總目

北洋洋務局彙編

通商門 貨稅類

無

凡十七件

通商門 稅則單照類

無

凡二件

通商門 免稅類

無

凡五件

通商門 免釐類

無

無

通商門 加稅類

無

無

通商門 實業類

凡七件

凡六件

通商門 洋藥類

凡二件

凡四件

通商門 船鈔類

無

無

通商門 收運類

無

無

通商門 稽罰類

無

凡一件

通商門 內地商務類

無

凡四件

通商門 中外權皮類

無

無

行船門 行船類

凡二件

凡九件

行船門	內港行船類	凡三件	凡七件
禁令門		無	凡三十二件
獄訟門	控關類	無	凡十二件
獄訟門	命盜錢債類	無	凡十二件
獄訟門	捕務類	無	無
聘募門		凡二件	凡三件
招工門	招工類	無	凡五件
招工門	備役類	無	凡二件
游學門		凡十四件	凡二十二件
游歷門		凡四件	凡四件
傳教門	傳教類	無	凡十八件
傳教門	郵款類	凡八件	凡五件
償借門		無	凡十件

North China Navigation Co. Ltd.

門類總目

北洋洋務局



鐵路門

凡七件

凡二十六件

礦務門

凡二件

凡二十一件

園法門

無

凡六件

郵電門

郵政類

無

凡六件

郵電門

電政類

凡二件

凡六件

賽會門

凡四件

凡二十六件

以上門類改訂者

一儀文改證節  
一關章改設制

新增者

一通商門增  
一實業類

餘仍舊貫統計為門

二十為類三十有二惟各門類不能按年悉備用特分別註明有無俾資查

攷

丙午年交涉要覽上篇目錄

條約

中日議訂東三省條約

正約

附約

附錄照會

中英續訂藏印條約

正約

附約

頁數

○一至○二

○二至○五

○五

○五至○七

○七至一一

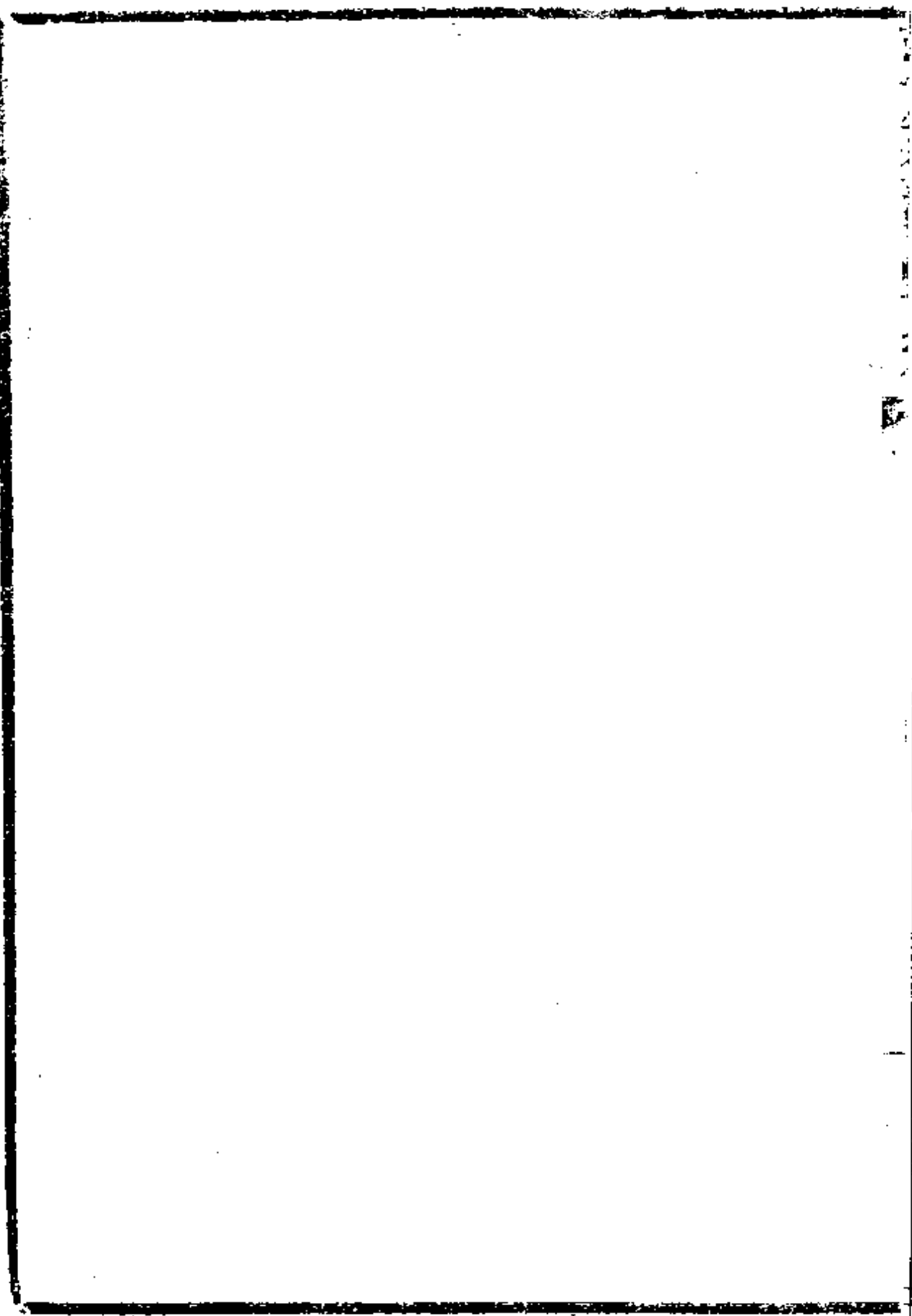

23

丙午年交涉要覽上篇

條約

中日議訂東三省條約

正約

大清國

大皇帝陛下

大日本國

大皇帝陛下均願妥定光緒三十一年八月初七日即明治三十八年九月初五日日俄兩國簽定和約內所列共同關涉各項事宜茲照上開宗旨訂立條約爲此

大清國

大皇帝陛下

欽差全權大臣軍機大臣外務部尙書會辦大臣瞿鴻禨

簡授欽差全權大臣軍機大臣總理外務部事務和碩慶親王

欽差全權大臣北洋大臣太子少保直隸總督 袁世凱

大日本國

大皇帝陛下

簡授

特派全權大使外務大臣從三位勳一等男爵小村壽太郎

特命全權公使從四位勳二等

內田康哉

爲全權大臣各將所奉全權文憑校閱認明俱屬妥善會商訂定各條款開列於左

第一款

中國政府將俄國按照<sup>日</sup>和約第五款及第六款允讓日本國之一切概行

允諾

第二款

日本國政府承允按照<sup>中</sup>兩國所訂借地及造路原約實力遵行嗣後遇事

隨時與中國政府妥商釐定

第三款

本條約由簽字蓋印之日起卽當施行並由

大清國

大皇帝陛下

大日本國

大皇帝陛下

御筆批准由本約蓋印之日起兩個月以內應從速將  
批准約本在北京互換

爲此兩國全權大臣繕備漢文日本文各二本卽於此約內簽名蓋印以昭  
信守

大清國欽差全權大臣軍機大臣外務部尙書會辦大臣瞿鴻禨

大清國欽差全權大臣軍機大臣總理外務部事務和碩慶親王

大清國欽差全權大臣北洋大臣太子少保直隸總督 袁世凱

大日本國特派全權大使外務大臣從三位勳一等男爵小村壽太郎

大日本國特命全權公使從四位勳二等 內田康哉

光緒三十一年十一月二十六日

立於北京

明治三十八年十二月二十二日

附約

大日本國政府爲東三省地方彼此另有關涉事宜應行定明以便遵守起見

商訂各條款開列於左

第一款

中國政府應允俟<sub>日</sub>兩國軍隊撤退後從速將下開各地方中國自行開埠

通商

奉天省內之鳳凰城 遼陽 新民屯 鐵嶺 通江子 法庫門 吉林

省內之長春

即寬城子

吉林省城

哈爾濱

甯古塔

琿春

三姓

黑龍

江省內之齊齊哈爾 海拉爾 愛琿 滿洲里

### 第二款

因中國政府聲明極盼日俄兩國將駐紮東三省軍隊暨護路兵隊從速撤退日本國政府願副中國期望如俄國允將護路兵撤退或中俄兩國另有商訂妥善辦法日本國政府允卽一律照辦又如滿洲地方平靖外國人命產業中國均能保護周密日本國亦可與俄國將護路兵同時撤退

### 第三款

日本國軍隊一經由東三省某地方撤退日本國政府應隨卽將該地名知會中國政府雖在<sup>日</sup>和約續加條款所訂之撤兵限期以內卽如上段所開一准知會日本軍隊撤畢則中國政府可得在各該地方酌派軍隊以資地方治安日本軍隊未撤地方倘有土匪擾害閭閻中國地方官亦得以派相當兵隊前往勦捕但不得進距日本駐兵界限二十華里以內

### 第四款



日本國政府允因軍務上所必需曾經在滿洲地方佔領或佔用之中國公私各產業在撤兵時悉還中國官民接受其屬無須備用者即在撤兵以前亦可交還

### 第五款

中國政府爲妥行保全在東三省各地方陣亡之日本軍隊將兵墳塋以及立有忠魂碑之地務須竭力設法辦理

### 第六款

中國政府允將由安東縣至奉天省城所築造之行軍鐵路仍由日本國政府接續經營改爲專運各國工商貨物自此路改良竣工之日起除因運兵回國就延十二個月不計外限以二年爲改良竣工之期以十五年爲限即至光緒四十九年止屆期彼此公請一他國公估人按該路建置各物件估價售與中國未售以前准由中國政府運送兵丁餉械可按東省鐵路章程辦理至該路改良辦法應由日本承辦人員與中國特派人員妥實商議所有辦理該路事務中國政府按照

東省鐵路合同派員查察經理至該路轉運中國官商貨物價值另訂詳章  
第七款

中日兩國政府爲圖來往輸運均臻興旺便捷起見妥訂南滿洲鐵路與中國  
各鐵路接聯營業章程務須從速另訂別約

第八款

中國政府允南滿洲鐵路所需各項材料應豁免一切稅捐釐金

第九款

所有奉省已開辦商埠之營口暨雖允開埠尙未開辦之安東縣奉天府各  
地方其劃定日本租界之辦法應由<sub>中日</sub>兩國官員另行妥商釐定

第十款

中國政府允許設一<sub>中日</sub>木植公司在鴨綠江右岸地方採伐木植至該地  
段廣狹年限多寡暨公司如何設立並一切合辦章程應另訂詳細合同總  
期<sub>中日</sub>股東利權均攤

第十一款

滿韓交界陸路通商彼此應按照相待最優國之例辦理

第十二款

中兩國政府允凡本日簽名蓋印之正約暨附約所載各款遇事均以彼此相待最優之處施行

本約由本日簽名蓋印之日起即當施行並本日簽定之正約一經

批准本約亦視同一律

批准

爲此兩國全權大臣各奉本國政府合宜委任繕備漢文日本文各二本即於此約內簽名蓋印以昭信守

大清國欽差全權大臣軍機大臣外務部尙書會辦大臣瞿鴻禨

大清國欽差全權大臣軍機大臣總理外務部事務和碩慶親王

大清國欽差全權大臣北洋大臣太子少保直隸總督 袁世凱

大日本國特派全權大使外務大臣從三位勳一等男爵小村壽太郎  
大日本國特命全權公使從四位勳二等  
內田康哉

光緒三十一年十一月二十六日

立於北京

明治三十八年十二月二十二日

附錄照會

爲照會事案照本全權王大臣等與

貴全權大臣等會訂中日條約第二款內載日本國政府承允按照中俄兩國所訂借地及造路原約實力遵行嗣後遇事隨時與中國政府妥商釐定等因相應將光緒二十四年三月初六日俄國借用旅順大連灣之中俄會訂條約暨光緒二十四年閏三月十七日續訂專條並光緒二十五年三月二十八日訂定會勘旅大分界專條暨光緒二十五年三月初三日另訂分界附條又光緒二十二年八月初二日中國與華俄道勝銀行訂立委派承辦東省鐵路公司合同暨光緒二十四年五月十八日與東省鐵路公司續

訂經理南滿洲枝路合同各照繕一分照送

貴全權大臣請煩查照覓覆須至照會者

計附條約合同共六件合裝一册

右照會

大日本國特派全權大使小村

特命全權公使內田

中英續訂藏印條約

正約

案查光緒十六年二月二十七日及十九年十月二十八日中國與英國所定兩次藏印條約其所載各款西藏並未認爲確實亦未允切實遵辦英國政府惟有設法保衛該兩約所享利權旋於光緒三十年七月二十八日在拉薩定立英藏條約十款嗣於光緒三十年十月初五日由印度總督代

英國政府將該約批准並將當日所聲明之條款更訂之文據附入

茲

大清國

大皇帝

大英國全境

大皇帝兼五印度

大皇帝因欲固存兩國友睦歷久不渝

大清國

大皇帝

特派欽差全權大臣外務部右侍郎唐紹儀

大英國

大皇帝

特派欽差駐劄中華便宜行事全權大臣

功賜佩帶星等  
邁吉利寶星

薩道義各將所奉全權

大臣便宜行事之

敕諭互相較閱俱屬妥善現議定各款開列於後

第一款

光緒三十年七月二十八日英藏所立之約暨其英文漢文約本附入現立之約作爲附約彼此允認切實遵守並將更訂批准之文據亦附入此約如遇有應行設法之時彼此隨時設法將該約內各節切實辦理

第二款

英國

國家允不佔併藏境及不干涉西藏一切政治中國國家亦應允不准他外國干涉藏境及其一切內治

第三款

光緒三十年七月二十八日英藏所立之約第九款內之第四節所聲明各項權利除中國獨能享受外不許他國國家及他國人民享受惟經與中國

商定在該約第二款指明之各商埠英國應得設電綫通報印度境內之利益

#### 第四款

所有光緒十六十九年中國與英國所定兩次藏印條約其所載各款如與本約及附約無違背者概應切實施行

#### 第五款

此約分繕英文中文業已細校相符惟辯解之時仍以英文爲準

#### 第六款

此約須由兩國

大皇帝批准畫押自兩國全權大臣畫押之日起限三個月在倫敦互換此約中

文英文各繕四分共八分兩國全權大臣畫押蓋印爲憑

大清國欽差全權大臣外務部右侍郎

唐紹儀

大英國欽差駐劄中華便宜行事全權大臣

功賜佩帶頭等  
通吉利寶星

薩道義



光緒三十一年四月初四日

立於北京

西歷一千九百零六年四月二十七日

附約

光緒三十年七月二十八日即西歷一千九百零四年九月初七日在拉薩  
定立英藏條約

又印度總督代

英國政府簽字所聲明之款附於已經批准之光緒三十年七月二十八日  
即西歷一千九百零四年九月初七日所立英藏條約之內

英藏條約

案查光緒十六十九年中國與英國所定兩次英藏條約因其意義並切實  
施行均有疑難之處又查英藏歷年和好近因事故情意未洽今欲重修舊  
好將所有疑難之事全行解定茲

大英國政府特派邊務全權大臣榮赫鵬與噶爾丹寺長羅生曼爾曾暨噶布

倫並色拉別蚌噶爾丹三大寺之呼圖克圖兼與西藏民教諸首領代表西藏議定條款開列於後

### 第一款

西藏應允遵照光緒十六年中英所立之約而行亦允認該約第一款所定哲孟雄與西藏之邊界並允按此款建立界石

### 第二款

西藏允定於江孜噶大克及亞東卽行開作通商之埠以便英藏商民任便往來貿易所有光緒十九年中國與英國訂立條約內凡關涉亞東各款亦應在江孜噶大克一律施行惟嗣後如英藏彼此允改則該三處應從改定章程辦理除在該處設立商埠外西藏應允所有現行通道之貿易一概不准有所阻滯將來如商務興旺並允斟酌另設通商之埠亦按以上所述之章一律辦理

### 第三款

光緒十九年中英條約所有更改之處應另行酌辦西藏允派掌權之員與英國政府所派之員會議詳細酌改

第四款

西藏允定除將來立定稅則內之稅課外無論何項征收概不得抽取

第五款

西藏應允所有自印度邊界至江孜噶大克各通道不得稍有阻礙且應隨時修理以副貿易之用並於亞東江孜噶大克及日後續設之商埠各派藏員居住英國亦派員監管各該處英國商務如欲齎送公文信函於藏官或駐藏各華官均責成商埠居住之各該藏員接收轉送覆文回信亦一律責成此員妥送

第六款

因藏違約英國派兵前往拉薩責問又因英國邊務大臣暨其隨員護兵等被侮被攻是以西藏允兌給英國政府英金五十萬鎊合盧比銀七百五十

萬元以賠補兵費及無禮侮攻各情此賠款應在英國政府隨時所定之處或於藏境內或於英境大吉嶺扎拉白古里等地面內清繳每年西歷正月初一日兌銀十萬盧比七十五年繳清應於何處收兌英國政府預先知照第一期應在西歷一千九百零六年正月初日照數兌交

### 第七款

俟以上所述之賠款照數繳清後並第二三四五等款內所稱商埠切實開辦三年後英國政府於未辦之先仍於春丕駐兵暫守作質至賠款清繳或商埠妥立三年後最晚之日爲止

### 第八款

西藏允將所有自印度邊界至江孜拉薩之礮台山寨等一律削平並將所有滯礙通道之武備全行撤去

### 第九款

西藏允定以下五端非英國政府先行照允不能舉辦

一西藏土地無論何外國皆不准有讓賣租典或別樣出脫情事

二西藏一切事宜無論何外國皆不准干涉

三無論何外國皆不許派員或派代理人進入藏境

四無論何項鐵路道路電綫礦產或別項利權均不許各外國或隸各外國籍之民人享受若允此項利權則應將相抵之利權或相同之利權一律給與英國政府享受

五西藏各進款或貨物或金銀錢幣等類皆不許給與各外國或籍隸各外國之民抵押撥兌

### 第十款

此約共繕五分由商定之員在拉薩於光緒甲辰年七月二十八日即西歷一千九百零四年九月初七日畫押蓋印爲憑

大英國邊務大臣榮赫鵬

印

達賴喇嘛

印  
此印乃噶爾丹寺長所鈐

噶布倫

印

別蚌寺

印

色拉寺

印

噶爾丹寺

印

西藏首領

印

英藏各員現行聲明今日所立之約以英文為憑

大英國邊務大臣榮赫鵬

印

達賴喇嘛

印

此印乃噶爾丹寺長所鈐

噶布倫

印

別蚌寺

印

色拉寺

印

噶爾丹寺

印

西藏首領

印

印度總督庵士爾簽押

此約西歷一千九百零四年十一月十一日在印度新辣由印度總督衙堂批准

印度政府外部大臣費禮夏簽押

印度總督所聲明之款附於已經批准之光緒三十年七月二十八日即西歷一千九百零四年九月初七日所立英藏條約之內光緒三十年七月二十八日即西歷一千九百零四年九月初七日英國所派邊務大臣榮赫鵬代英國政府與噶爾丹寺長羅生憂爾曾暨噶布倫並色拉別蚌噶爾丹三大寺之呼圖克圖兼與西藏民教諸首領代表西藏所立之約現經印度總督批准並惠允飭將該約第六款西藏應賠補英國入藏兵費由原定七百萬五十萬盧比減爲二百五十萬盧比又復聲明該約所定之賠款初繳三年三期之後英國所派佔守春丕之兵可以撤退惟該約第二款所立之商埠西藏須按照第七款開安三年並須按照該約內各節一一認真遵辦

印度總督庵士爾簽押

此款於西歷一千九百零四年十一月十一日由印度總督當堂簽押  
印度政府外部大臣費禮夏簽押





丙午年交涉要覽中篇卷一目錄

章程

訂約門

外務部照會中日交收營口辦法已轉飭遵照另單商議文

○一

附錄中日協訂交收營口辦法另單

○一

北洋大臣袁咨中日協訂交收營口字據暨附件請備案文

○一至○二

附錄中日協訂交收營口字據暨附件

○二至○四

交際門 遣使類

外務部奏議定變通出使設立員缺及薪俸章程摺

○四至○七

附錄變通出使設立員缺及薪俸章程

○七至○八

交際門 設官類

外務部奏續擬調用人員辦法並設立儲才館章程摺

○八至一一

附錄設立儲才館暫行章程

一一至一三



附錄日本租借天津正租界各等地畝辦法清單 二二至二四

附錄日本推廣天津續租界各等地畝辦法清單 二四至二六

北洋大臣袁咨德國交還天津馬隊營盤等處房地繕立字據請查照備案  
文 二六至二七

附錄德國交還天津馬隊營盤房間收據 並清單 二七

附錄德國交還天津礮隊各項房屋收據 並清單 二八

附錄德國交還機器槍隊各項房屋收據 並清單 二八至二九

附錄德國交還屠牲場各項房屋收據 並清單 二九

附錄德國交還養病院各項房屋收據 並清單 二九至三〇

附錄德國交還天津馬隊礮隊機器槍隊屠牲場養病院各項房屋辦理  
情形 三〇

北洋大臣袁咨德國移交天津礮隊鐵工車務各廠繕立收據請查照備案  
文 三〇至三一

附錄德國移交天津礮隊鐵工車務廠房屋收據 並清單 三二一至三二二

附錄德國移交天津礮隊鐵工車務廠房屋情形 三三一

北洋大臣袁咨德國移交天津營務處房屋譯送收據文 三二二至三二三

附譯德國移交天津營務處房屋洋文字據 三二三

北洋大臣袁咨德國移交天津營盤內馬房譯送收據文 三三三

附譯德國移交天津營盤內馬房洋文字據 三三三至三四

北洋大臣袁咨德國交還廊坊兵房及楊村兵房馬路房舍等項繕立約據

請查照備案文 三四至三五

附錄德國交還廊坊兵房收據 並清單 三五至三八

附錄德國交還楊村兵房收據 並清單 三八至三九

北洋大臣袁咨德國交還山海關兵房及北戴河站房營盤等項繕立約據

請查照備案文 三九至四〇

附錄德國交還山海關南海沿兵房地段字據 並清單 四〇至四二

附錄德國交還北戴河車站兵房地段字據 並清單 四二至四三

附錄德國交還北戴河海沿兵房地段字據 並清單 四三至四四

北洋大臣袁咨義國交還山海關附近車站兵房派員訂立合同請查照備案文 四四至四五

附錄義國交還山海關附近車站兵房合同 四五

北洋大臣袁咨俄國交還山海關營房礮臺電局派員繕立收據請查照備案文 四五至四六

附錄俄國交還山海關營房礮臺電局收據 並清單 四六至四九

附譯接收俄國交與法國代守第五號礮臺洋文字據 五〇

附譯英俄副將將來交還第一號礮臺兵房英文收據 五〇

塔爾巴哈臺參贊大臣安咨光緒九年租給俄商在塔城楚呼楚河東岸貿易圈地址約據錄送備案文 五〇至五一

附錄塔爾巴哈臺城租給俄商貿易圈地址約據 五一至五二



丙午年交涉要覽中篇卷一

章程

訂約門

外務部照會中日交收營口辦法已轉飭遵照另單商議文 九月

爲照覆事光緒三十二年九月二十日准

照稱營口地方官赴任一事前月以來奉政府之命與貴國政府商議附訂另單在案現本國於數日內派員在營口會同中國委員遵照協定另單辦理請飭中國委員卽山海關道照辦甚願兩國委員互推友好之誠和衷商辦以成是事並信貴國政府亦同希望先期訓飭該道善體此意以當交涉並附譯另單等因業經本部咨行北洋大臣

盛京將軍轉飭山海關道體念兩國交涉會同政府所派委員迅速辦理相應  
照覆

貴大臣查照轉達



貴國政府可也須至照會者

右照會日使林

附錄中日協訂交收營口辦法另單

一營口地方於日本軍隊未撤以前凡關乎驗疫防疫等事應由地方官與

日本領事官商訂章程

一凡於軍政時代內所有業經開辦或已籌畫而未經開辦之公益事宜應

由地方官接辦或允准其承辦

一警察及衛生事務應歸中國地方官管理務期盡善以保公共治安為之

兼用日本警察教習及醫生如有未盡妥洽之處日本領事官可告知地

方官隨時酌辦

一海鈔兩關事務應歸海關道管理清國政府將該兩關進款暫儲於正金

銀行將來戶部銀行分別開設之後於兩銀行儲存

北洋大臣袁咨中日協訂交收營口字據暨附件請備案文十一月

爲咨呈事據山海關道梁如浩呈稱竊職道於本年十月十九日接奉憲台效電內開頃接

外部電開營口交收事所擬增改之處日員既固執不允詳核原議各條與外部單開宗旨尙屬相符卽不再改亦無妨礙至此項合同係作爲交收字據不得名之爲約聲明添股一節應將附約二字改爲附件希卽飭梁道照原議簽字以便從速接收等因奉此遵於二十日會同日員阿部守太郎等將交還營口字據備具中日文各二分彼此簽字互換因是日日旂已升白晝未便撤下訂明於二十一日早換升龍旂交收地面業經電稟在案茲已一律接收清楚惟查前奉憲台電飭自來水公司以後添股先讓華商承購應立字據作爲附件各節職道遵與磋商該日員允爲照辦備具日文信函一分簽字送交前來卽作爲附件至電話一節應請憲台咨明郵傳部轉飭東三省電報總局查照字據妥爲商購屠獸場事業經飭衛生局關令查照字據妥爲商購除將接收情形另文稟報並抄錄字據附件分呈奉天軍

督憲備案暨咨行外理合將簽字原據附件並譯件呈請憲台查核俯賜咨送

外務部存案並另備抄本送呈憲轅備案等情到本大臣據此除批示外相應將接收營口字據暨附件咨呈  
貴部謹請查照存案須至咨呈者

右咨外務部

附錄中日協訂交收營口字據暨附件

爲營口地方由日本國交還清國管理遵照

清兩國政府於<sub>日</sub>華歷本年九月<sub>日</sub>在北京所訂另單四款辦理由兩國政府特派

委員在營口會同商議所訂條款如左

一按北京所訂另單第一條載明營口地方於日本軍隊未撤以前凡關乎  
驗疫防疫等事應由地方官與日本領事商訂章程等語現經兩國委員  
商定暫時即按日本軍政官所訂章程辦理倘日後查有應行更改之處

卽由地方官會同日本領事隨時商改俟日本軍隊撤後卽由中國地方官自行主持辦理

一按北京所訂另單第二條載明凡於軍政時代內所有業經開辦或已籌畫而未經開辦之公益事宜應由地方官接辦或允准其承辦等語查日本軍政官前已允許日清合辦株式會社開辦營口自來水電氣車電氣燈電話四業現經兩國委員商定自來水電氣車電氣燈可由該會社承辦但須將該會社原訂一切章程呈送北京應管之部立案倘該部檢查此項章程有應行更改或應添減之處該會社允爲遵照辦理電話一業應由中國電報局收回自辦卽由該局與該會社彼此各派一員會同查看該會社在營口已經置備所有電話產業估價照購倘彼此委員意見不同應由該局與該會社隨時公舉二局外之公正人由伊定奪彼此遵守

屠獸場一事應由衛生局接辦至如何估價購買卽照電報局承購電話

### 方法辦理

由營口至牛家屯之輕便小鐵道俟電氣鐵道工竣即行撤去

凡關乎公益土木工程由日本軍政官開辦或已籌畫而未經開辦者中國地方官允照接辦完工

一按北京所訂另單第三條載明警察及衛生事務應歸中國地方官管理務期盡善以保公共治安為之兼用日本警察教習及醫生如有未盡妥洽之處日本領事官可告知地方官隨時酌辦等語現經兩國委員商定雇用日本警察教習及醫生除薪水外一切章程均按天津雇用日本警察教習及醫生一律辦理倘日後警察衛生辦理有未盡妥洽之處一經日本領事官函告應由地方官隨時酌辦

一凡軍政時代內所判斷訟事案件無庸中國地方官再為提審所有判斷案件並登記等一切文卷應由軍政官移交地方官存案此項案卷另由軍政官備繕一份移存駐紮營口日本領事署

一按北京所訂另單第四條載明海鈔兩關事務應歸海關道管理清國政  
府將該兩關進款暫儲於正金銀行將來戶部銀行分別開設之後於兩  
銀行儲存等語現經兩國委員商定稅款儲存營口正金銀行如何辦法  
應由該管之地方官與正金銀行彼此酌訂

一營口日本軍政准於光緒三十二年十月二十一日全行撤去  
明治三十九年十二月六日

光緒三十二年十月二十日

明治三十九年十二月五日

大清國委員奉錦山海關兵備道 梁如浩

營口軍政官陸軍步兵中佐 與倉喜平

大日本帝國委員公使館一等書記官 阿部守太郎

牛莊在勤領事 瀨川淺之進

附件

敬覆者關於交還營口之件中日兩國委員業於本年十二月五號互相畫

押所定條款內其第二條營口自來水電燈電車股份公司事因其中股份日商佔多而華商未得其半數似未相平現接中國委員照會續訂凡以後該公司加添新股份時應行先讓華商等語今將此件着令該公司遵行辦理特此照覆

明治三十九年十二月五日

營口軍政官

與倉喜平

公使館一等書記官

阿部守太郎

在牛莊領事

瀨川淺之進

交際門 遣使類

外務部奏議定變通出使設立員缺及薪俸章程摺 十二月

奏爲遵

旨議覆變通出使章程恭摺仰祈

聖鑒事竊臣部前准軍機處抄交出使法國大臣劉式訓奏請變通出使事宜一

摺奉

硃批外務部議奏欽此欽遵抄交到部臣等竊維外交爲重要之圖使才尤當務之急非出入中外無以資閱歷非設立員缺無以勵人才誠有如該大臣原奏所云不得不酌量變通者臣等參攷內外妥籌辦法敬爲

皇太后

皇上陳之原奏內稱外交以使臣爲耳目泰西駐使悉係參隨出身擬請嗣後出使大臣專以外務部侍郎丞參及各館資深參贊開單請

簡且使臣不必以三年爲期俾得久任三年之後給假六月回京述職各節臣等查遣派使臣必欲其得主國之尊崇受同僚之敬慕而後可以增光壇坫折衝樽俎各國頭等公使代表本國君主秩同外部尙書二等公使代表政府秩同外部侍郎擬請嗣後

簡派各國二等公使定爲二品實官屆時由臣部將歷充外國參贊隨員多年及通曉外國語言文字之合格人員開單請

簡三年一任任滿回國後候



旨簡用如辦理交涉得力不妨接充聯任懇

恩晉秩增俸俾終身於外交一途以盡其才至給假休息參隨以下本有定章嗣後出使大臣辦理交涉得力者三年任滿亦准給假回國假滿回任俾得久於其職駕輕就熟此出使大臣章程之宜酌量變通者也原奏內稱參贊爲使臣指臂非歷練久任用專使外部與出使人員互相遷轉難遽得力各節臣等查參領各員欲除任意調用之弊非由部內外調用不可然部中缺少各館人多勢難調劑適合現擬於各使館設立參贊領事書記通譯等各員缺皆由臣部奏補派往各館惟現在部中人員不敷奏派且臣部與各館均需熟手經理亦難盡行更換臣等商擬變通辦法咨行各出使大臣將各館通曉外國語言文字及政治法律商務理財等科研究有得人員詳開員名履歷出具切實考語送部由臣等覆查無異再行奏補各缺其不合格而實在得力者雖准保送祇能試署其餘暫准酌保外官給費回國以後使館參領等各缺應由臣部及儲才館中合格人員調充其所遺部中各缺卽由各

館中調部人員補授各館人員均不得由出使大臣任意調用三年保獎舊例亦一律停止此參領以下員缺之宜酌量設立者也原奏內稱欲廣儲使才擬請由臣部招考世家子弟錄充外交生列名專冊以備使臣調用各節臣等查臣部前已奏設儲才館本有選派外國留學生及考驗譯學館並程度相當之學堂之畢業學生及如何任用之法館中儲備人才原兼備調充參隨領事繙譯之用擬請仍照奏定章程辦理此考驗人才章程之宜酌量變通者也至其餘爲該大臣原奏所未及者臣等亦擬詳細奏陳設立定章一曰俸薪查各館發給俸薪參差不齊理宜整齊劃一嗣後出使大臣至書記官等俸薪臣等商酌參改定爲表額分別給發參領以下各員如任職三年著有勞績而未及升轉者準照表額加給庶俸額高下亦可以鼓勵人才一曰員缺查現在設館派使者東西共計十國設立分館兼使辦理者共計五國內英法德俄美日本六國通商既久交涉日繁擬請設立參贊通譯官書記官商務委員共七員至所屬應設之總領事交涉商務委員領事副領

事等仍照舊例設立奧義比和四國交涉稍簡擬請設立參贊通譯官書記官商務委員共四員至日葡古墨秘五國現設分館擬請設立參贊通譯官書記官各一員如設有領事副領事者由臣部酌派該分館人員兼理不足再由臣部酌添以後如遇出使大臣更換時所有各員必須熟習公事及諳曉所駐國之通用語言文字如一時未能足額准以臣部諳練公事人員前往試署俟遴有合格之員再行逐漸抽換至所派武員業由陸軍部奏定酌派將來自可無庸由臣部派往所有俸薪員缺額數另繕清單恭呈

御覽伏候

欽定再行分別辦理至經費一項擬由臣部詳細酌定另行具奏此外如有未盡事宜臣等當隨時商酌請

旨遵行所有議覆變通出使章程緣由理合恭摺繕單具陳伏乞

皇太后

皇上聖鑒謹

奏 光緒三十二年十二月十二日奉

硃批依議欽此

附錄變通出使設立員缺及薪俸章程

員缺

頭等出使大臣

秩一品

二等出使大臣

秩二品

三等出使大臣

秩三品

頭等參贊

秩三品

總領事

秩四品

二等參贊

秩四品

頭等通譯官

秩五品

領事

秩五品

各館商務委員

秩五品

三等參贊

秩五品

二等通譯官

秩五品

副領事

秩五品

一等書記官

秩五品

二等書記官

秩六品

三等書記官

秩七品

謹按月薪項下有三等通譯官而員缺項下未著此職合登明待致

英 法 德 俄 美 日本

卷一 交際門 道使類 七 北洋洋務局章程

以上六國通商日久且多交涉擬每館設二等三等參贊各一員二等三等通譯官一等二等書記官各一員商務委員一員共計七員至所屬應設總領事領事副領事仍照舊例以後如須添設再行酌辦

英 南斐洲總領事 新加坡總領事 檳榔嶼副領事

俄 海參崴交涉商務委員

美 金山總領事 呂宋領事 紐約領事 檀香山領事 嘉里約領事

日本 韓國總領事 仁川領事 釜山領事 甌南浦領事 橫濱領事

神戶領事 長崎領事 元山領事

以上總領事館擬設通譯官一員書記官二員每館計三員所屬領事仍照舊例領事館擬設二等通譯官一員二等書記官一員每館計二人事繁者准酌添三等書記官一人副領事館擬設二等通譯官一員二等書記官一員每館計二人

奧 義 比 和

以上四國交涉稍簡擬每館設二等參贊一員二等通譯官一員一等二等書記官二員共計四員

西班牙 葡萄牙 古巴 墨西哥 秘魯

以上五國皆由兼使辦理設立分館每分館擬設二等參贊一員代辦使事二等通譯官一員二等書記官一員如設有領事副領事者即由部酌派通譯官書記官兼理不足則由部臨時酌添

商務委員 各使館專派一員稽查外國商務及金銀市價隨時稟報本部  
農工商部

醫官 由本部咨取各省醫學堂卒業生酌量派往或由出使大臣自行選調帶往

供事 由出使大臣向本部咨取派往

以上二項三年期滿後准由出使大臣酌保外官但不得保本部及使館官職

月薪

頭等出使大臣 一千四百兩 二等出使大臣 一千兩

三等出使大臣 八百兩 頭等參贊 五百兩

總領事 五百兩

海參崴商務交涉委員當時即按照總領事章程辦理現正議改為總領事名目品秩應與總領事同

二等參贊 四百兩 頭等通譯官 四百兩

領事 四百兩 三等參贊 三百兩

二等通譯官 三百兩 副領事 三百兩

一等書記官 三百兩 三等通譯官 二百四十兩

二等書記官 二百四十兩 三等書記官 二百兩

交際門 設官類

外務部奏續擬調用人員辦法並設立儲才館章程摺 閏四月

奏爲續擬調用人員辦法並設立儲才館管理一切事宜恭摺具陳仰祈

聖鑒事竊光緒三十二年二月二十一日奏請臣部司員需人隨時調用京外各官及卒業學生到部行走等因奉

硃批依議欽此欽遵在案數月以來臣等遵將前奏事宜悉心考求詳籌辦法前奏內稱無論京外現任候補候選各官及各學堂卒業出洋留學卒業各學生擇其品端學優事理通達或嫻習各國語言文字或研究中外政法條約者隨時咨調到部等語查交涉文件應從主國之制惟英法兩國語言文字實爲環球諸國所習尤應兼通博習以窺統要而運機宜臣部現有司員選取皆憑考試於漢文案牘似能勝任卽研究中外政法條約者亦當不乏其人惟於外國語言文字講求甚妙嗣後需用人員應先就兼習各國語言文字曾經出洋或曾在各省辦理洋務者擇尤調取至卒業學生亦宜先儘曾經留學歐美各國及日本者而專在本國學堂肄業者次之庶可以力爭上游而實收得人之效前奏又稱咨調到部分派各司額外行走試看一年如



果才堪造就再行奏留酌定歸何項班次候補如有實不副名未能得力之員仍卽咨回以昭慎重等語查臣部四司各有專職從前司員到署分司治事藉資習練現在變通辦法除爲臣等稔知隨時奏調擢用外其餘咨調之員概不分司先就所能將臣部預爲籌備事宜責令調查以覘其學再將臣部交涉重要案件責令試辦以練其才數月之後優絀自呈果能名實相符自當卽時拔擢若其未甚妥協亦宜照案咨回原奏試看一年本爲慎重取舍起見然爲期過久而長才不免屈抑庸流轉樂浮沈故奏留咨回之期不必定以一年爲限以上兩事皆仍本原奏之意而或則補其闕漏或則加以發明誠以立法不厭求詳而取材必期適用也且前奏有所未及而於茲事頗有關係者臣等請更連類言之其一曰專任用功名之士亟思自奮使不預懸一鵠使其知所趨赴則人皆將觀望而不前臣部司員既經停止保送考試嗣後司員缺出新調人員與舊有人員一體酌量序補至各國使署參贊領事隨員繙譯向章可由臣部司員充當惟每館或僅派一人或未派往

嗣後各國使署所有參贊領事隨員繙譯應專用臣部所調人員充補至如何遴選派委之處容俟臣等歸入整頓出使章程中一併核議另行專摺奏定又各省交涉日繁大都設局辦理俟臣部所調人員造就足用之後如各省將軍督撫需材贊助應准其隨時奏調以期得力其二曰嚴考察錄用之途既廣甄別之法宜嚴調員到部學習辦事自宜分定責任訂立規條無論官階大小一經到署均宜恪遵若不服從便當撤退其有沾染汚俗不自檢束者尤應嚴予摺除以爲害羣之儆其三曰優廩餼臣部各員所得廉俸不可謂薄惟新調人員不能遽得實缺區區津貼安足彌縻且各省出色人員大都身兼要差所入較爲豐贍至留學外國畢業諸生各省設立學堂相需甚殷多出重金爭先延聘若使相形見絀安能招之使來欲廣搜羅宜優俸精新調人員到署均擬優給薪水分別等第一以造詣之深淺資格之先後爲衡但能得一二眞才而

國家已隱受無窮之利益重祿勸士有固然已特是欲行一政不可不整其機

闕欲舉一事不可不完其組織機關不整則對於內必有局勢渙散之虞組織不完則對於外難收呼應靈通之效以上所陳各節事情極爲繁重若非特設處所派員承辦不足以資擘畫而專責成臣等公同商酌擬於本署設立儲才館一所凡有調用人員及凡與有關涉之事均由該館經辦謹擬具章程二十五條另繕清單恭呈

御覽現在創建伊始規模簡略應用經費約計每歲需銀四萬兩當可支辦卽由臣部就出使經費項下籌撥嗣後如須推廣再行奏請量予增加至調用人員駐館辦事所需堂舍必須另行興築方爲合用惟因亟於開辦祇可就臣部衙門現有房屋酌加修葺俾資應用所有臣等續擬調用人員辦法並設立儲才館管理一切事宜緣由理合恭摺具陳伏乞

皇太后

皇上聖鑒訓示謹

奏 光緒三十二年閏四月二十二日奉

硃批依議欽此

附錄設立儲才館暫行章程

第一節 總章

此節專論館事

第一條 本館爲儲備外交人材而設由本部堂官直轄

第二條 本館設提調一員就本部司員中選派總理館事

第三條 本館設幫提調一員佐提調辦理館事提調如不在館卽攝行提調之事由提調就本部司員中稟請堂官派充

第四條 本館應設文案支應庶務各員由提調就本部司員中稟請堂官派充

第五條 本館書記生無定額視館事之繁簡以爲增減

第六條 本館經費由提調按月開單呈由堂官核准向庫支領實用實銷於次月初十日造冊呈報

館員辦事另訂專章

第二節 資格

自此節起皆論所以儲才之事

第七條 就各國使館各省洋務局人員調取曾經留學歐美畢業或精通外國文字熟諳交涉年力富強者到部行走其聲名平常並無政績表見者不得與選

第八條 就現在歐美日本留學畢業學生調取肄習政治法律商務理財者到部行走其願留續學者改給官費其未經畢業者不得與選

第九條 就現在歐美留學外省官費生或私費生之肄習政治法律商務理財者酌量挑選改由本部給發學費作為本部官費外國留學生

第十條 就各省著名學堂之普通畢業者調部考驗擇其優異者由本部給發學費派往外國留學作為本部官費外國留學生

第十一條 提調應留意采訪如見有可備外交之選者可隨時呈報堂官存記以備調取

第十二條 選派外國留學生應由提調主政呈由堂官核准

### 第三節 考察

第十三條 所調人員到部由堂官特別擢用者即毋庸到館學習惟仍兼本館行走以收仕學之益

第十四條 所調人員到部分館學習由提調分別門類按照各員所長分請研究試驗

第十五條 堂官有交辦事件亦由提調按照各員所長分請辦理

第十六條 所調人員到館學習既滿三月由提調出具考語並將在館功課彙呈堂官察核其可留部者奏調留部派充要差其不宜留部者官員咨送回省學生咨送學部派充教習但提調如以三月期限未足得請堂官酌量展緩

第十七條 所調人員在館學習如不守館章或實有見爲不宜者由提調稟請堂官撤退

調員到館學習另訂專章

#### 第四節 任用

第十八條 本部司員缺出新調人員與舊有人員一體酌量序用

第十九條 各國使館參贊領事隨員繙譯均應專就本部人員選用

第二十條 各省洋務局需員可俟本部所調人員造就足用後隨時奏調

委用

#### 第五節 廩餼

第二十一條 第七條所調人員到館學習薪水分爲二等第一等每月三百六十兩第二等每月二百四十兩

第二十二條 第八條所調人員到館學習薪水亦分爲二等第一等每月二百兩第二等每月一百六十兩

第二十三條 所調人員均令寄宿館中房膳由館供給

第二十四條 所調人員應得薪水如何分別等第由提調酌定呈由堂官

核准

第二十五條 以上所擬章程如施行之時有所窒礙可由提調稟請堂官酌量更改

交際門 優待保護類

商部咨華商赴美發給護照章程希出示曉諭文 月

爲咨行事接准駐美梁大臣咨稱竊光緒二十年中美續定禁工條約所有華人來美應領護照由各海關監督給發並經前任楊大臣擬定照式咨呈外務部轉行遵辦在案現在舊約已廢新約未定此項護照暫仍行用惟是華人領照向稱利藪爲日既久弊病易生謹按現在情形擬定發照章程辦法十一條送請核咨各省一律照行等因前來本部查核所擬赴美給照章程辦法係爲嚴杜假冒以便稽查起見沿江沿海各省華商領照赴美者頗不乏人相應抄錄梁大臣咨送清摺咨行

貴督查照轉飭出示曉諭各華商一體遵照可也須至咨者

右咨各省



附錄華商赴美發給護照章程

- 一護照填寫華洋文及領照人簽名各節均照向章辦理
- 一護照填後送交美領事簽名蓋印一切仍照向章辦理
- 一護照內洋文各條應由發照處委員按照華文譯出商妥美領事填入不得參差歧誤
- 一護照須編列號數以便稽查
- 一護照須用堅細洋紙印花尤貴清楚以杜假冒
- 一護照宜改用三聯式正照交領照人收執副照寄駐美使署備案存根留發照衙門存案
- 一所有副照存根均須與正照一樣填註明白不得遺漏錯誤
- 一護照紙邊須白發照委員蓋用衙名圖戳以專責成
- 一發照之日即將副照寄交駐美使署以便照料入境
- 一領照擔保人資格限下開七項人等此外不得妄充

公正紳士 有差缺官員 官立高等以上學堂 官許私立高等以上

學堂 商會 銀行銀號 著名行鋪

非著名者  
不在此例

一所有未盡事宜應隨時增改

商部咨華商回籍發給護照章程希轉飭遵辦文 月

爲咨行事本部接據新嘉坡中華商會總理吳世奇等稟稱近年風氣大開  
海外商民心殷內嚮南洋商賈鱗萃雲屯現值

朝廷振興庶務重視商民自應隨時勸令回華興辦要務職會公同集議酌擬  
發給護照章程十二條申明限制不得濫給懇請咨行轉飭地方官於華商  
回籍呈驗護照應即准其蓋印隨時保護等情查華商貿易海外心存祖國  
自應隨時勸諭回華興辦各業該總理等所擬簡章亦均妥協業經本部照  
准在案除批示外相應抄錄原稟章程咨行  
貴督轉飭地方官切實遵辦可也須至咨者

右咨閩粵

附錄華商回籍發給護照章程

一護照章程專備職會商人請領回華遇事呈請地方官驗明切實保護每屆年底彙列號數報部查考

一職會係爲出洋華商聯絡聲氣通上下之情除隔膜之弊所有發給護照按定章辦理不取照費

一職會所發護照均由正副總理核准簽名以昭慎重

一商人請領護照務於五日前到會先領格式紙照格填報以便派員查取確係會友並須有會員或商號兩人簽名蓋印擔保始准發給

一商人請領護照應交正身二寸半影相兩紙一存商會一貼護照以杜假冒

一商人請領護照如在洋有侵吞倒賬及一切犯法經官治罪監禁或被控在案未結者概不准領

一商人領護照回華所過沿途關卡隨身行李不得夾帶違禁物件如有盤

查胥役勒索刁難准將護照呈驗該管官吏應遵歷奉

諭旨認真保護嚴懲蠹役以安商旅

一商人領護照回華後限一個月須到該處商會掛號報到將護照呈驗並請蓋印爲憑

一商人領護照回籍後遇有地方強紳惡棍蠹役藉端欺壓及無故株連等事准隨時持照請地方官及商會驗明保護代伸冤抑一面將冤抑緣由具報職會以便集議辦法

一領照人如有違章冒報混領回籍以及冒名頂替情弊一經查覺職會立即照會地方官勒令將護照追繳一面將擔保人公議罰款充會中經費一職會所發護照限一年註銷如該商回華辦理要事不能來洋應將原照寄到商會批明展限

一凡會充職會會員由洋回華者應由職會備給特別護照並照會地方官及該處商會遇事保護此護照不須擔保不註年限以示優異

駐日大臣楊咨送日本新訂料理旅大財產渡航條件文 二月  
爲咨呈事竊准日本外務省疊次來函以前因兵事所有外國人遺有財產  
在旅順大連灣各處者茲准本人或其代理人前往整理並定有渡航條件  
及變通辦法各等因開送前來茲將各函件抄錄黏附咨呈  
貴部謹請察照施行須至咨呈者

右咨外務部

附錄旅大等處剩存財產之外國人或代理人渡航條件

- 一 渡航者惟以在關東總督管轄地內當退去之際剩有私有財產於該地者或本人或代理人爲欲前赴該地調查該物件及搬出者爲限
- 二 渡航者當具稟時須於稟內敘明在各地退去之年月日剩存物件之處所並詳載物品數目及價值等項
- 三 剩存財產者倘欲派人代理之時該代理之人祇以一人爲限如有該剩存財產係數人合夥之時應於內中舉出一人前往經理

四渡航者准其隨帶跟人惟不得逾三名以外

五渡航者在關東總督所轄地內逗留中須當恪遵該處軍衙所定之規則及命令

附錄日本外務大臣加藤照會

爲照會事案據陸軍大臣咨稱旅順大連灣各處前因戰事方殷經我國軍隊禁止外人前往茲於本月二十一日由關東總督發出告示曾於一月二十三日登在官報謂外國人當退去該地之際剩有私有財產於該地者茲准其本人或其代理人前赴該地查明該財產或搬出該財產等因如有此等剩存財產之外國人或本人或代理人若欲徑往該地者應照左記條件惟以駐紮本邦大使或公使有照會者爲限應由陸軍大臣發給渡航許可証准其執照前往各等因咨照前來卽希

貴大臣查照爲荷 明治三十九年一月

附錄日本外務大臣加藤來函

敬啟者本月二十一日關東總督出示准令外國人赴旅順各處整理剩存財產惟該取締規則第一條內載有攜帶陸軍省之渡航許可証者准其前往旅順大連各處云云等語據此是欲赴該處者必須親到本邦領憑方得前往未免多費周折茲經本省與陸軍省商妥如有遠隔重洋在本邦以外者倘欲直接逕赴旅大等處之時由陸軍省給發渡航許可証之際隨將其人名電致關東洲民政署所有大連及旅順各軍衙即以該電報爲憑准其便宜登岸至於該取締規則第二條所定報到時須將該渡航許可証抄錄呈報一節應令本人接到許可証後照例辦理呈報軍衙可也以上各件業經陸軍省與關東總督府議妥照行合應函達卽希

察照爲荷  
明治三十九年一月

謹按此項渡航條件嗣經外務部以關東總督管轄地內字樣未免界限不清且總督名目係屬違約其料理財產辦法亦有不完備之處當經咨由駐日大臣照會日本外務省查照聲覆在案詳見下篇成案

又按日本外務省曾經照覆駐日大臣以該渡航條件五款並非專指旅順大連灣內一處而言凡屬關東總督轄下各地方如有剩存私有財產於彼者均可照例辦理所謂關東總督管轄區域者如滿洲地方有日本軍憲所在之處皆屬該區域之內等因合併聲明用資查攷

租借門 租借類

北洋大臣袁咨送天津勘定俄國租界圖冊文

四月

為咨呈事前據原辦天津租界候補道錢鏐稟稱竊職道於光緒二十七年三月初八日奉前全權大臣李劄飭以天津河東地方增設俄國通商市場已經擬訂合同奏奉

硃批允准茲准俄國駐京格大臣照會內開和約第二款載委員勘定天津俄國租界並明定界限請揀派委員以辦此事竊委職道馳赴天津會同俄國派出之員查照合同界址逐一查勘秉公劃定其英俄互爭地段務令彼此讓出遷改以弭爭端等因奉此其時聯軍據守天津兵戈滿地職道既奉委派



不敢畏難遂卽馳赴天津會同俄領事珀佩至河東地方遂細查勘其所定界址早經立有石柱上自賀家胡同起下至田家莊比國所估租界爲止東至鐵路西至海河界內所包有京津鐵路車站貨廠開平礦務局煤棧武備學堂地基又有英俄爭執鐵路旁地一段通計佔地五六千畝職道當與珀領事辯論貴國商務無多何必佔此大地珀領事謂此地係本國武官踴定已將地圖寄回本國外部不能再改遂與商議租地價值及拆屋經費該領事又謂地係戰爭所得不能給價職道以居民遭此變亂家業蕩然祇此棲身之地而又攫而取之恐文明之國必不出此辯論再三該領事始允給付價值議定車站貨廠不入租界礦務局歸公司自辦武備學堂地基及英俄爭執之地提出另議各洋人已買之地仍歸各洋人執業其餘之地分作五等頭等地租價每畝一百八十兩坑地減銀四十五兩二等地每畝租價八十兩坑地減銀二十兩三等地每畝租價四十兩坑地減銀十五兩前三等地先行租用四等五等之地俟用時再定價值房屋分別估價拆讓墳墓議

給選費經稟陳前北洋大臣李批准照辦遂即會同珀領事出示立限三個月內各花戶到局指丈地畝領取租價逾期將地充公孰知各花戶妄聽謠傳在限到局領丈者不及一半其餘類多觀望適有旗人鄭錫忠吉勒通阿執持價買櫛貝子府天津河東地契向俄領事府領取地價職道亦奉前北洋大臣李劄飭准櫛貝子府移請查理祖遺河東地畝飭即議擬詳辦職道查得光緒十二年有旗人鄭錫忠吉勒通阿價買櫛貝子府舊產天津河東季家樓等處地九百多畝曾於光緒十五六年到津向各住戶收取地租各地戶抗不承認旗人控官未能得直案懸未結職道查驗櫛府送到地冊於乾隆四十九年實有分受天津河東地九頃有零不過年久失迷懷轉爲人盜竄以冊載方向核計與俄界頭二等地名位膺合舊主不能不認內岳俊所買地三十餘畝自認地爲旗產地價以七成歸吉鄭以三成歸現業戶此外頭二等地除居民早經報丈者准付全價外其遷延不報者照示限例應充公罰價一半付與吉鄭其一半地價仍准現業戶報領稟蒙前北洋大臣

李批准照辦總計頭二三等共租用地七百六十七畝零計發地價銀五萬八千一百二十六兩有奇又界內拆磚房一百十二間半每間八十兩合銀九千兩灰房一百零六間每間給銀五十兩合銀五千三百兩草房三百九十五間每間二十七兩合銀一萬零六百六十五兩又搬家費每戶十兩計三百零三戶合銀三千零三十五兩統共發房價搬費銀二萬八千兩至上年冬間陸續一律發給祇存張榮軒三等地十五畝八分七釐零七絲地價銀六百三十四兩八錢二分八釐與馬棟阿稍有糾葛未領已另文移交現任關道存儲又界內有鹽坵地上下兩段原奏不入租界之內後因俄公使屢向前全權大臣李再三懇請讓給租用當派職道向長蘆商人商辦該商人等因鹽無堆積之地爲難適海河裁灣取直上段掛甲寺工程告竣新開河兩岸有空地堪作鹽坵之用當經職道稟蒙憲台飭派運司覆勘合用遂定議將坵地一併出租統計坵地席地坑地灘地一百九十六畝三分六釐七毫五絲共地價四萬三千六百零二兩八錢五分又拆屋十七間價銀七

百九十兩共銀四萬四千三百九十二兩八錢五分當卽如數移交前長蘆  
汪運司收訖職道現因奏調奉天當差所有俄租界事已經料理清楚理合  
繪具四至圖說造具地畝房屋清冊稟請察核並請咨送  
外務部存案再英俄爭執之地亦經津海關稅務司德瑞琳查明調處了結  
合併聲明等情到本大臣據此除批示外相應將清冊圖說咨呈  
貴部謹請查照須至咨呈者

### 右咨外務部

附錄俄國租借天津河東租界各等房地辦法清單

界址 上自賀家胡同起與義大利國租界相連下至田莊止與比利時國  
租界相連東至鐵路旁西至海河沿

等級 界內地分五等上自賀家胡同起南至鐵路貨廠外十五弓止東自  
鐵路石牆外馬路邊起西至舊有藥王廟街西十丈爲止爲頭等地自十  
丈外西至鹽坨南至貨廠外十五弓止爲二等上段地自鐵路貨廠下起

至礦務局右首石牆邊止東至鐵路旁西至海河沿爲二等下段地自礦務局左首石牆起下至田莊世昌洋行煤油棧邊止東至人行大路西至海河沿爲三等地在園子門以內東至鐵路旁西至人行大路爲四等地在園子門以外東至鐵路旁西至人行大路爲五等地沿邊皆立有俄國租界石柱爲識議明先租期頭等二等三等之地四等五等之地暫時不租用時再議租價

頭等地一百零八畝一分三釐一毫三絲計

平地一百零三畝四分二釐三毫八絲五忽每畝行平銀一百八十兩  
合銀一萬八千六百一十六兩二錢九分三釐

坑地四畝七分零七毫四絲五忽每畝行平銀一百三十五兩合銀六百三十五兩五錢零五釐七毫五絲

二等地二百二十八畝二分三釐九毫六絲二忽

平地二百四十二畝四分五釐八毫六絲五忽每畝行平銀八十兩合

銀一萬九千三百九十六兩六錢九分二釐

坑地十五畝七分八釐零九絲七忽每畝行平銀六十兩合銀九百四十六兩八錢五分八釐二毫

三等平地三百三十八畝二分六釐九毫二絲每畝行平銀四十兩合銀一萬三千五百三十兩零七錢六分八釐

積慶堂陳平地六十二畝五分每畝行平銀八十兩合銀五千兩

房屋 頭二等地內自經兵燹所存房屋計磚房一百十二間半每間給價行平銀八十兩合銀九千兩灰房一百零六間每間五十兩合銀五千三百兩草房三百九十五間每間二十七兩合銀一萬零六百六十五兩共住戶三百零三戶每戶給搬費銀十兩合銀三千零三十五兩共付銀二萬八千兩

鹽坨 二等沿河地內有鹽坨上下兩段原議不入租界因俄公使必欲租用勸令長蘆鹽商一併讓給因坨地有修築之費故地價比前加增計坨

地一百二十九畝二分每畝行平銀三百兩合銀三萬八千七百兩席地四十畝零六分四釐每畝行平銀八十兩合銀三千二百五十一兩二錢坑地十四畝五分二釐每畝六十兩合銀八百七十一兩二錢河灘地十二畝零七毫五絲每畝六十兩合銀七百二十兩零四錢五分磚房六間每間八十兩合銀四百八十兩灰房一間每間五十兩合銀五十兩草房十間每間二十六兩合銀二百六十兩共付銀四萬四千三百九十二兩八錢五分

統共租用地九百六十三畝五分七毫六絲二忽連拆屋搬家等費共發給銀十三萬零五百八十兩九錢六分六釐九毫五絲

北洋大臣袁咨送天津勘定日本正續租界圖冊文

四月

爲咨呈事前據原辦天津租界候補道錢鏐稟稱竊職道於光緒二十七年蒙前全權大臣李劄委辦理天津日本國租界事務遵查日本租界於光緒二十四年經升任海關李道岷嶽與日本駐津領事鄭永昌訂立合同十四

條又續立款目九條未及開辦卽遭拳匪之亂聯軍到津日本武官將租界  
接連之地迤北佔至南門城壕西至南門外大道之西十八丈南至海光寺  
邊門卽將海光寺舊基佔爲陸軍駐紮之地日本武官正欲乘天津未曾交  
還藉兵力以多佔地畝且其所佔沿河之地正在馬家口繁盛之區舊訂合  
同沿河頭等之地每畝租價銀七百兩是時外人意氣方盛職道以隻身周  
旋其間自念不能抗者勢有可憑者理乃於會晤日本領事伊集院彥吉之  
始首論文明之國以信義爲先並說以續佔之地太多市面過寬氣勢散漫  
於商務未爲有益該領事深明大義卽允開辦租界准照原訂合同給發地  
價續佔之地亦允讓還十之六七但不得將讓還之地日後租於他國議定  
展拓之地作爲推廣租界內除開馬路用地外准民照常執業不得無故  
侵佔均於續立合同載明前與升任海關唐道紹儀聯銜稟陳在案正租界  
內原有居民二百餘戶安土重遷初尙遲迴觀望經委員等再三開導隨卽  
陸續領價遷讓正租界共地一千餘畝先租用近河一半之地計四百九十



二畝有零發租價銀八萬三千餘兩後路之地用時再行查丈給價推廣界內祇租用馬路三條內靠北順水溝馬路爲居民用水車路必經因商定中日共出地價修費作爲公共馬路綜計租用馬路地二十九畝四分零發租價銀九千九百九十八兩零兵燹後地戶間有外出未歸者所發地價於去春始一律完竣職道又調奉當差理合將經辦日本正續租界繪具圖說並分晰造具地畝價銀細數總數清冊具稟呈送察核並請咨送

外務部存案實爲公便等情到本大臣據此除批示外相應將清冊圖說咨呈

貴部謹請查照須至咨呈者

右咨外務部

附錄日本租借天津正租界各等地畝辦法清單

一等一段

高地 戎吉順等三十七戶共地二十六畝八分六釐九毫六絲

每畝七百兩

合銀一萬八千八百零八兩七錢二分

平地 王宇清等三十二戶共地二十六畝四分四釐七毫五絲 每畝三百七十

兩 合銀九千七百八十五兩五錢七分五釐

窪地 杭富吉一戶共地三分六釐八毫一絲 每畝二百五十兩 合銀九十二兩

零二分五釐

坑地 劉長祥等十三戶共地十五畝五分九釐零九絲 每畝一百五十兩 合銀

二千三百三十八兩六錢三分五釐

一等二段

平地 張泰亨等二十四戶共地三十畝零一分五釐零七絲 每畝三百三十兩

合銀九千九百四十九兩七錢三分一釐

窪地 趙敏義等四戶共地五畝一分二釐零八絲 每畝二百十兩 合銀一千零

七十五兩三錢六分八釐

坑地 李雲章等二十二戶共地三十畝零五分四釐二毫六絲 每畝一百二十

兩 合銀三千六百六十五兩一錢一分二釐

一等三段

高地 孔永慶等十戶共地十畝零零七釐二毫七絲 每畝三百 合銀三

千三百二十三兩九錢九分一釐

平地 吳陰堂等二十六戶共地十三畝零二釐七毫三絲 每畝三百 合銀

三千九百零八兩一錢九分

窪地 魯玉山等五戶共地四畝九分三釐五毫九絲 每畝一百 合銀八

百三十九兩一錢零三釐

坑地 戎吉順等十二戶共地三十九畝二分九釐七毫六絲 每畝一百 合

銀三千九百二十九兩七錢六分

二等一段

高地 張祥和等三戶共地三分八釐六毫七絲 每畝三百 合銀一百十六

兩零一分

平地 朱士端等四戶共地七畝零五釐四毫二絲每畝二百五十兩 合銀一千七百六十三兩五錢五分

窪地 李雲章等十戶共地十二畝二分三釐零七絲每畝一百三十兩 合銀一千五百八十九兩九錢九分一釐

坑地 興基公司等十五戶共地五十二畝四分六釐五毫五絲每畝八十兩 合銀四千一百九十七兩二錢四分

二等二段

平地 沈方舟等二戶共地三畝七分三釐七毫每畝二百十兩 合銀七百八十

四兩七錢七分

窪地 鍾福成等七戶共地十九畝六分三釐三毫四絲每畝一百二十兩 合銀二千三百五十六兩零零八釐

坑地 戎吉順等十四戶共地三十九畝八分八釐三毫九絲每畝七十兩 合銀二千七百九十一兩八錢七分三釐

二等三段

平地 詹炳生等九戶共地十二畝二分九釐九毫二絲 每畝一百八十兩 合銀

二千二百十三兩八錢五分六釐

窪地 濟生社等十二戶共地十八畝五分七釐九毫九絲 每畝一百兩 合銀

一千八百五十七兩九錢九分

坑地 張友松等十七戶共地二十七畝五分五釐二毫九絲 每畝六十兩 合

銀一千六百五十三兩一錢七分四釐

三等一段

平地 張祥和等十二戶共地八畝二分八釐零四絲 每畝一百五十兩 合銀一

千二百四十二兩零六分

窪地 濟生社等十二戶共地二十四畝五分四釐零三絲 每畝八十兩 合銀

一千九百六十三兩二錢二分四釐

坑地 張友松等二十戶共地二十二畝五分九釐六毫五絲 每畝五十兩 合

銀一千一百二十九兩八錢二分五釐

三等二段

窪地 魏鴻濱一戶共地六分一釐九毫七絲每畝六合銀三十七兩一

錢八分二釐

三等三段

平地 魏鴻濱一戶共地七畝三分四釐六毫五絲每畝七合銀五百十

四兩二錢五分五釐

窪地 魏鴻濱一戶共地一畝一分六釐九毫四絲每畝五合銀五十八

兩四錢七分

四等一段

平地 魏鴻濱一戶共地一釐八毫七絲每畝六合銀一兩一錢二分二

釐

窪地 馮子才等二戶共地一畝七分一釐四毫六絲每畝四合銀六十

八兩五錢八分四釐

四等二段

窪地 魏鴻濱等二戶共地二十二畝一分九釐一毫五絲每畝十五兩合銀

七百七十六兩七錢零二釐

四等三段

窪地 李子籌等二戶共地七畝四分六釐七毫五絲每畝三十兩合銀二百

二十四兩零二分五釐

以上統共正租界各等地四百九十二畝一分九釐二毫二絲共計地價

銀八萬三千零五十六兩一錢二分一釐

附錄日本推廣天津續租界各等地畝辦法清單

沿河馬路南從朝鮮公所起北至開口止

一等一段

高地 松竹堂等十五戶共地四畝九分九釐三毫六絲每畝七兩合銀三

千四百九十五兩五錢二分

旭街馬路

從舊東南城角水溝邊起南至日本正租界止

一等二段

平地 厲壇寺等四十七戶共地七畝九分九釐二毫四絲每畝三百三十兩合

銀二千六百三十七兩四錢九分二釐

窪地 趙敏義四釐四毫二絲每畝二百十兩合銀九兩二錢八分二釐

坑地 趙敏義四分二釐六毫二絲每畝一百二十兩合銀五十一兩一錢四分

四釐

一等三段

高地 曹鑑秋等二戶共地五分七釐七毫五絲每畝三百三十兩合銀一百九

十兩零五錢七分五釐

平地 利津公司等五戶共地三畝二分二釐六毫三絲每畝三百兩合銀九

百六十七兩八錢九分



窪地 張小山等四戶共地一畝九分八釐六毫每畝一百七十兩 合銀三百三

十七兩六錢二分

坑地 康七等六戶共地六畝零二釐六毫九絲每畝一百兩 合銀六百零二

兩六錢九分

以上旭街馬路共計各等地二十畝零二分七釐九毫五絲計價銀四千

七百九十六兩六錢九分三釐

順水溝馬路

從沿河開口起至東南城角止為中日公共馬路此係一半之數

一段

高地 崔雁清等四戶共地六分六釐每畝七百兩 合銀四百六十二兩

平地 夏時行等二十二戶共地二畝五分二釐三毫每畝三百七十兩 合銀九

百三十三兩五錢一分

一段

平地 邱逢九等四戶共地八分九釐一毫二絲每畝三百三十兩 合銀二百九

十四兩四錢二分六釐

坑地 存餘堂等二戶共地一分三釐九毫七絲

每畝一百二十兩

合銀十六兩

七錢六分四釐

以上順水溝馬路共計各等地四畝二分一釐四毫九絲計價銀一千七百零六兩七錢

統共各等地二十九畝四分八釐八毫計價銀九千九百九十八兩九錢一分三釐

北洋大臣袁咨德國交還天津馬隊營盤等處房地繕立字據請查照備案

文 閏四月

爲咨呈事據候選知府程經世稟稱竊於本年閏四月初七日奉憲台飭據駐津德國統領參將佛布雷函稱查天津馬隊營盤現均騰清貴國即可接收尙有礮隊及機器槍隊營盤不久亦可交還敝處即派都司古羅與程守經世會商辦理飭即接洽商辦具報旋於是月十二日復奉憲台飭據駐津

德國統領叅將佛布雷函稱前駐天津馬隊營盤定於西歷本年六月九號  
卽中間四月十八日午刻十二點鐘交還是日十點半鐘擬請尊處派一官  
員先辦接收簽押一切事宜至礮隊機器槍隊屠牲場養病院各房屋亦可  
卽日交付請派接收之員與傲處所派糧臺監督佩德爾於西六月十一號  
卽中間四月二十日上午九點鐘接洽辦理飭卽遵照會同接收各等因奉  
此卑府遵於閏四月十八日會同衛守興武前往與德國駐津糧臺監督佩  
德爾及添派副辦瓦樂威帶同糧臺委員於是日十點半鐘將天津馬隊營  
盤一律簽押驗收又於閏四月二十日上午九點鐘將天津礮隊機器槍隊  
屠牲場養病院各房屋一律簽押接收所有馬隊營盤華洋收據及華洋清  
單各二張礮隊機器槍隊屠牲場養病院四處華洋收據及華洋清單各八  
張統共華洋收據清單二十紙原圖三張並遵辦情形另具清摺理合稟覆  
鑒核轉咨再今日接收後談及現在留用各項房屋將來如何辦理據德統  
領佛布雷面稱亦擬撤兵後隨時交還合併聲明等情到本大臣據此除批

示並咨行外相應咨呈

貴部謹請查照須至咨呈者

右咨外務部

附錄德國交還天津馬隊營盤房間收據

德國馬隊所用之地段並他項房間等悉於是日由德國糧臺總辦瓦維日幫辦來內克交於中國政府委員

隨於該處將圖單內所開地段房間並有主之房間經中國政府委員一併當面收訖彼此自應簽押互相存照

光緒三十二年閏四月十八日

西歷一千九百零六年六月九號

計開德國交還天津馬隊營盤房間數目清單

苦力廁所一號磚糧臺自蓋

鐵庫房一號自蓋

官住木房二所十三號十四號自蓋

官住木房二所十五號十六號自蓋

磚井一號十自蓋

修理洋槍磚房與寫字房帶自蓋二十三號四號租

什長飯廳與磚臥房六號十租

釘馬掌房與洗澡房八號十租

磚廁所三號十自蓋

磚井二號十自蓋

馬棚三號十自蓋

磚井三號十自蓋

木馬棚三號十自蓋

木馬棚四號十自蓋

木車棚四號十自蓋

存工程隊傢具鐵房一號自蓋

跳馬園

武官木飯廳二號十自蓋

磚廚房五號十租

磚馬槽七號十自蓋

酒鋪二十九號租

木棚一號十自蓋

馬棚三號十自蓋

馬棚五號十自蓋

磚井七號十自蓋

磚井九號十自蓋

崗兵木房一號十自蓋

木廁所三號十自蓋

鐵絲欄杆四百一十米計長自蓋

附錄德國交還天津礮隊各項房屋收據

德國糧臺在礮隊所蓋之木房並他項房間悉於是日由德國糧臺總辦瓦維日幫辦來內克交於中國政府委員

隨於該處將圖單內所開之木房等經中國政府委員當面收訖彼此自應簽押互相存照

光緒三十二年閏四月二十日

西歷一千九百零六年六月十一號

計開德國交還天津礮隊各項房屋數目清單

- |      |         |      |          |
|------|---------|------|----------|
| 木兵房  | 第六號     | 木兵房  | 第十九號     |
| 磚廁所  | 二十號     | 鐵庫房  | 三十號      |
| 鐵貨房  | 三十號     | 木馬棚  | 三十八號     |
| 木馬棚  | 三十號     | 磚井   | 四十一號     |
| 鐵絲欄杆 | 計長一百零二米 | 木板欄杆 | 計長四百四十九米 |

搶土欄杆 計長四十  
二米達

附錄德國交還機器槍隊各項房屋收據

德國糧臺在第二營洋槍房所蓋之木房並他項房間悉於是日出德國糧  
臺總辦瓦維日幫辦來內克交與中國政府委員

隨於該處將圖單內所開之木房等經中國政府委員當面收訖彼此自應  
簽押互相存照

光緒三十二年閏四月二十日

西歷一千九百零六年六月十一號

計開德國交還機器槍隊各項房屋數目清單

鐵庫房 三號  
四號

苦力住房及存貨鐵房 六號

存打把傢具及存貨鐵房 七號

礮車木棚 八號

木兵房 九號

木廁所 十號

木井 十三號 帶水磅

木馬棚 十五號

木井十六號帶水磅

釘馬掌鐵房三十號

打球鐵房二十號

苦力磚廁所三十號

木橋二架

附錄德國交還屠牲場各項房屋收據

德國糧臺在牛卷所蓋之木房並他項房間悉於是日由德國糧臺總辦瓦

維日常辦來內克交與中國政府委員

隨於該處將圖單內所開之木房等經中國委員當面收訖彼此自應簽押

互相存照

光緒三十二年閏四月二十日

西歷一千九百零六年六月十一號

計開德國交還屠牲場各項房屋數目清單

井二十號

酒舖七十號

木廁所一三十號

木井五十號



木馬棚 三十號 十一號 糧臺自蓋

宰牛木棚 三號

木棚 三十號 五號 自蓋

廁所 三十七號

木板欄杆 計四十一米 自蓋

鐵絲欄杆 計五十五

附錄德國交還養病院各項房屋收據

德國糧臺在醫院所蓋之木房並他項房間悉於是日出

維日幫辦來內克交於中國政府委員

隨於該處將圖單內所開之木房等經中國政府委員當

簽押互相存照

光緒三十二年閏四月二十日

西歷一千九百零六年六月十一號

計開德國交還養病院各項房屋數目清單

屍房 一號 頂板

洗衣房 二號 板

苦力廁所 三號 板

地板 四號

養重病房 六號

養輕病房 八號

廁所 十一號 布頂板

存煤房 十四號

鐵絲欄杆 三百米

附錄德國交還天津馬隊礮隊機器槍隊屠牲場養病院各項房屋辦理情形

一查德國馬隊營盤在天津霍家口地方所佔地段均係民地已由德員繕立字據交由業主再向中國取還計磚瓦木鐵各項房屋共二十一座磚井五座並有鐵絲欄杆磚馬槽跳馬闕等件均經會同接收惟磚房多係租用自來火公司將來由中國轉交業主

一查德國養病院在天津土城左近所用地段關係德國租界公用之地計木板鉛鐵各項房屋共十座並有鐵絲欄杆地板鍋台等件均經接收

淨房 七號 布頂板

病人廁所 九號 布頂板

庫房 十二號

鍋台一個 帶木架

一 德國機器槍隊在天津土城佔用李家花園計磚瓦木板鉛鐵各項房屋共十二座水井四座木橋二架均經接收

一 查德國屠牲場在土城李家花園左近所佔地段均係民地由德員自行交還業主收回計木板房四座並有木板鐵絲欄杆等件均經接收

一 查德國礮隊在天津土城左近所佔地段均係民地亦由德員自行交還業主收回計木板磚瓦鉛鐵各項房屋共七座並有磚井鐵絲木板擋土各欄杆均經接收

一 查馬隊營盤養病院原圖各一張礮隊機器槍隊屠牲場原圖一張共三張

北洋大臣袁咨德國移交天津礮隊鐵工車務各廠繕立收據請查照備案

文 閱 四 月

爲咨呈事據隨辦洋務兼德文繙譯候選知府程經世稟稱竊奉憲台筭據駐津德國統領泰將佛布雷函稱本國礮隊鐵工廠及車務廠今擬西六月

十六號即華閏四月二十五日交與貴國請派接收官員於是早八點鐘前往交收等情飭即屆期前往妥爲接收具報等因奉此遵於閏四月二十五日前往與德國糧臺監督佩德爾暨副辦瓦樂威帶同委員於是早八點鐘將礮隊鐵工廠及車務廠各項房屋一律接收所有洋漢文收據及洋漢文清單各二紙又原圖一紙清摺一扣並遵飭擬辦情形另具清摺理合稟覆鑒核俯賜轉咨等情到本大臣據此除批示並咨行外相應咨呈貴部謹請查核須至咨呈者

右咨外務部

附錄德國移交天津礮隊鐵工廠車務廠房屋收據

德國糧臺在礮隊鐵工廠車務廠與營內所蓋之木房並他項房間悉於是日由德國糧臺總辦瓦維日幫辦來內克交與中國政府委員隨於該處經中國政府委員將圖單內所開之房間等當面收訖並彼此簽押互相存照

光緒三十二年閏四月二十五日

西歷一千九百零六年六月十六號

德國糧臺移交中國政府礮隊鐵工廠車務廠房間列後

木臥房與寫字房 十五號

磚井帶水磅 十七號

車務廠房間

臥房與工匠木房 一號

臥房與寫字木房 五號

木車棚 七號

鐵庫房 九號

木車棚 十一號

木車棚 十三號

鐵庫房 十五號

官木臥房 十六號

鐵絲欄杆 三十五生約米達五

磚廁所 二號

棚板 六號

苦力廁所 八號

木車棚 二十號

鐵庫房 二十二號

車棚 二十四號

磚井 十六號

木井 十七

鐵絲欄杆 二百五十八米達

營房

木兵房 三十

小礮隊木兵房 六十

鐵絲欄杆 三百零三米達

鐵絲欄杆 三百九十七米達

附錄德國移交天津礮隊鐵工車務廠房屋情形

一查鐵工廠車務廠均在天津南營門附近所佔地段係德國租界置地公司之地計磚木鉛鐵各項房屋共一十七座磚井二座木井一座並鐵絲欄杆九百餘米達均經一律接收

一查鐵木等房開間甚大物料亦極堅固如果拆運他處建造房屋甚為合用況其佔用租界之地每畝每月給價銀四兩自應從速拆運以資節省地價

一查所有佔用地價自華閏四月二十五日為始改歸中國交付仍由該營按月代墊統俟何日拆運清楚再由該營來單算繳惟定何時拆運須於

兩星期前知會該營轉告置地公司再約幾日得將各房拆運完竣一併估定知照以便由該營代向該公司可按星期給租

北洋大臣袁咨德國移交天津營務處房屋譯送收據文 七月

爲咨呈事據候選道程經世候補知府衛興武稟稱竊奉憲台節開據駐津德國統領佛布雷函稱敝軍營務處近將營房器具等件歸併後又復空出房屋多所想內中不無可用之房間倘貴政府願留備用敝軍情願按照前例一律奉贈皆不取值卽請派一相當之員前來察看空房兼定何種房屋貴政府尙堪留用敝處移交房屋各事已責成本軍守備古羅一人辦理至貴處派定之員其姓名以及何時前來閱看營房均祈先期示知等情到本大臣據此應委程道經世衛守興武前往與德員古羅面訂日期閱看並將交收事宜妥爲商辦具報除函覆並分行外合行節委節到該道卽便查照辦理具報等因奉此職道等遵卽前往與德軍守備古羅先行商訂日期卽於七月初九日會同該守備將該國營務處房屋逐一察看惟有鐵皮房兩

處尙可留用業經職道飭匠往拆搬運完竣另行存儲聽候撥用所有洋文收據一紙當經簽押照譯華文一紙理合稟覆宮保察核批示祇遵等情到本大臣據此除批示外相應咨呈

貴部謹請查照須至咨呈者

右咨外務部

附譯德國移交天津營務處房屋洋文字據

大德國駐津軍隊都司古羅營務處總稽查瓦威爾公同

大清國候選道程經世知府衛興武將德國營務處空出無用之兵房數所彼此依照前定日期於本日上午十點半鐘前往閱看按西歷本年八月七號德國軍隊所開甲乙兩項房屋依次查看

大清國派來之代表員願將甲項第三號及乙項第八號鐵皮房兩所接收並承認趕緊拆去其餘兵房均不收領餘無他議

西歷一千九百零六年八月二十八號



光緒三十二年七月初九日

候選道程經世 知 府衛興武

都 司古 羅 總稽查官瓦威爾

北洋大臣袁咨德國移交天津營盤內馬房譯送收據文 十一月

為咨呈事據補用知府李守光亨稟稱竊卑府遵飭接收德國租界營盤內

馬房三間緣由稟奉憲台批開據稟已悉候行天津南段巡警局轉飭該工

程科將馬房三間木板速即拆移仰即知照此繳等因奉此旋於十月二十

一日與該國駐津營務處總稽查官瓦威爾將移交及接收馬房洋文字據

會同簽押交付前來理合照譯華文稟繳宮保鑒核備案等情到本大臣據

此除洋文字據存案外相應咨呈

貴部謹請查照備案須至咨呈者

右咨外務部

附譯德國移交天津營盤內馬房洋文字據

爲移交及接收馬房事照得德國租界營盤內有馬房三間現在無用做營自願不取價值交還

貴國備用茲做營派定駐津營務處總稽查官瓦威爾

貴國派定北洋隨辦洋務委員李光亨偕同洋員曼德辦理移交及接收之事當即指交馬房三間查馬房爲第一號第二號第三號按照做營繪圖原編分四號卽十三號十四號十七號四十一號現經彼此驗明交收清楚今欲有憑立此存據

移交德員瓦威爾

接收員 李光亨 洋員曼 德

西歷一千九百零六年十二月六號

華歷光緒三十二年十月二十一日

北洋大臣袁咨德國交還廊坊兵房及楊村兵房馬路房舍等項繕立約據

請查照備案文 閱四月

爲咨呈事據候選知府程經世衛與武稟稱竊職於本年四月二十六日奉  
憲台簡開現據駐津德國統領叅將佛布雷函稱現奉本國訓條飭將廊坊  
兵隊自蓋之房並圍牆大門及由楊村車站至楊村營盤所修馬路於西五  
月二十八號卽華閏四月初六日以後交還中國請派員接收等情到本大  
臣據此應委程守經世衛守與武屆時前往會同接收除函覆並咨行外合  
將來往函照抄簡委簡到該守卽便遵照前往接收具報此簡計黏抄來往  
函稿一紙旋於本月初二日奉憲台簡開現據德國駐津統領叅將佛布雷  
函稱廊坊兵房及楊村車站至楊村營盤之馬路擬於西曆五月二十八號  
卽華歷閏四月初六日派一官員交與尊處接收之員敝處所派者定於是  
日午刻十二點鐘交還等情到本大臣據此查前據叅將佛布雷來函業經  
簡委遵照辦理在案茲據前情除分行外合行簡飭簡到該守卽便遵照屆  
期前往會同接收具報等因奉此卑府等遵於本月初六日會同前往與德  
國駐津中軍古羅及糧臺委員克溫於是日上午接收廊坊佔用民地二百

五六十畝及自蓋兵房五十座下午接收楊村兵房十二座及自楊村火車站至營盤所修之馬路所有廊坊楊村兩處洋漢文收據及房舍號數清單並遵辦情形繕具清摺理合稟覆鑒核轉咨等情到本大臣據此除批示外相應將廊坊楊村收據及房舍號數清摺照錄咨呈  
貴部謹請查照須至咨呈者

右咨外務部

附錄德國交還廊坊兵房收據

一

大德國兵部派委駐劄東亞軍需局委員克溫帶同天津糧臺中國譯員段將廊坊德兵營房交還

大清國政府收執

一

大清國政府派候選知府程經世將營房按照所開表單查收清楚

一

大清國政府所派程經世 衛興武須聲明將

大德國一千九百年六月十八日為陣亡水手帕次所建十字紀念碑永遠妥

為保護勿使損壞

一 以上各件均經

大清國程經世 衛興武同

大德國委員共同認可

大德國軍需局委員克溫 押

大清國接收委員程經世 衛興武 押押

茲將

大德國欲行送交

大清國政府前住屯廊坊兵營房舍數目形狀開列於左

房舍號 房舍名

建造法 現狀

一	武官飯廳帶前廊廁所	木板造	平常
二甲	廚房	磚瓦造	同
乙	隨營酒舖	同	同
三	司令官住室	同	同
甲	同事處	同	同
乙	營房	同	同
五	洗衣房帶電報處	同	同
六	養病室	同	同
七	武官住室	木板造	同
八	來賓住宿舍	同	同
十	兵房	同	同
十一	同	同	同
十二	同	同	同

卷一 租借門 租借類

三十六

北洋洋務局

二十三	同	同	磚木造	同
十四	同	同	同	同
十五	養病所	木板造	同	同
十六	醫院帶廁所	同	同	同
十七	麪包房	磚造	同	同
十八	小麪包房	同	同	同
十九	釘馬掌房	同	同	同
二十	廁所帶糞坑	同	同	同
二十一	武官廁所帶糞坑	同	同	同
二十二	廁所	同	同	同
二十三	屠牲室	同	同	同
二十四	公事房	木造	同	同
二十五	武官廁所	磚造	同	同

二十六	防傳染病舍	同	同
二十八	營房	鐵板造	同
二十九	同	同	同
三十三	停尸室	木板造	同
三十四	冰窟	磚瓦造	同
三十五	武官休息所	木板造	同
三十六	武官住室	磚瓦造	同
三十七 甲	馬棚	木板造	同
三十八 乙	馬棚	同	同
三十九 丙	馬棚	同	同
四十	草料房	同	同
四十一	羊圈	同	已壞
四十二	牛棚	同	同

卷一 租借門 租借類

三十七 北洋務局彙編





查房舍號數洋漢文收據不按次序合併註明

附錄德國交還楊村兵房收據

一

大德國兵部派委駐劄東亞軍需局委員克溫帶同天津糧臺中國譯員段將  
前陸軍第一哨第二標在楊村添造之房舍交還中國政府收執

一

大清國政府派候選知府程經世 衛興武將房屋按照所開表單並圖樣查收清楚

一楊村有德塋地一處

大清國政府所派程經世 衛興武須聲明永遠妥爲保護勿使損壞

一以上各件均經

大清國程經世 衛興武同

大德國委員克溫共同認可

大德國軍需局委員克溫 押

大清國接收委員 程經世 衛興武 押

茲將

大德國欲行送交

大清國政府前駐楊村第一哨第二標修造之房舍數目形狀開列於左

一	二	三	四	五	六	七	八
房舍名	冰窖	廁所	廁所	廁所	造水房	火夫住室	守橋房
房舍號	三十五	三十六	百二十五	百二十五	百三十一	百三十二	百三十四
建造法	磚造	同	同	同	同	同	同
							洋鐵造
							三十七
							澡堂

九

澡堂

三十八

木板造

十

存麵房

八十九

洋鐵造

十一

存槍子房

九十

同

十二

馬棚

百三十

木造

西歷一千九百零六年五月二十八號

光緒三十二年閏四月初六日

北洋大臣袁咨德國交還山海關兵房及北戴河站房營盤等項繕立約據

請查照備案文

閏四月

為咨呈事據候選知府程經世臨榆縣知縣譚堃振稟稱竊卑府等於本月初二初三等日先後接奉憲荷以據德統領蔡將佛布雷函稱北戴河有應交還地段即祈派員接收等情委令卑職經世前往會同辦理具報嗣於初七初八等日復奉憲荷又據德統領函稱山海關駐兵處所定於六月五號即中國閏四月十四日交還北戴河火車站之房定於六號即中國閏四月

十五日交還北戴河之營盤定於是日下午交還其交收事宜統由德都司古羅與卑府經世商辦山海關營盤諭飭地方官先爲照料免有失竊之虞分行查照辦理各等因奉此卑府經世遵於十三日馳抵山海關會同卑職銜振於十四日上午九點鐘接收山海關南海沿德兵房及地段其兵房大小新舊共計三十五處共一百七十四間由德糧臺委員誰富來耳點交訂立交收字據及清單當經簽字並由山永藍協遵飭會同照料十五日早卑府等又趁快車赴北戴河九點鐘抵站卽經德糧臺委員誰富來耳先將車站房屋二所計八間又大小棚廠五間均係舊破合共七處及地段點交旋由車站馳抵北戴河海沿卽經德都司古羅及糧臺委員誰富來耳將海沿營盤房屋馬棚等項共十七處大小約計三十間及地段點交均立交收字據暨清單彼此簽字由卑府經世遵奉面諭先夕由藍協飭知清河營鮮都司照料卽經派潘千總石外委撥汎兵暫將北戴河車站房屋等項看管其北戴河海沿營盤暫准德兵借作避暑之用無須派人看守並據德都司古

羅指稱所有此次交還後借用之房屋地段隨後當另繪詳圖呈請宮保查核其餘山海關南海沿兵房及北戴河車站房屋經卑職珪振預派巡官巡捕及浦河營分撥汛兵暫時妥爲照管聽候憲示遵辦至各處地段多係民地並有民房一處經德營重修者一面分別查明傳主認領再行具報其房屋佔用之地俟查明後如何辦理候示遵行所有連日奉委接收情形業經隨時兩次電稟計邀憲鑒茲特彙同各處交收字據並清單共六紙又另繕華文清單三扣稟呈查核示遵再所收房屋新舊不一亦有破壞不堪適用者均於收回後逐細查明現已註載單內合併聲明等情到本大臣據此除批示外相應咨呈

貴部謹請查照須至咨呈者

右咨外務部

附錄德國交還山海關南海沿兵房地段字據

大德國糧臺委員誰富來耳今奉

本國國家命令將營盤各項房屋以及地段按照清單所開交還

大清國北洋大臣所派接收委員程守經世譚令查振照接收委員允將墳

地永遠妥為照料此據

華歷光緒三十二年閏四月十四日

西歷一千九百零六年六月五號

計開德國交還山海關南海沿兵房處所間數清單

- 一 車輛及材料房一所 此房計二間均係木置可用
- 二 歇息房與穢物池一所 計房十間均係木置可用
- 三 取水小木房一間 係木置不可用
- 四 醫院房三所 計八間均係木置可用
- 五 木欄杆一週
- 六 小鳥屋一間 房蓋係漆布均係木置不可用
- 七 屍房一所 計二間均係木置不可用

八 牲口房一所 計房四間 漆係薄木板 不可用

九 墳地磚墻木門一處 計墳十座

十 小廁所二間 增係白洋鐵頂 有洋木板均不可用

十一 東廟一座 即海神廟

涼肉屋一間

燻腸子屋一間

小木房頂一個

小白鐵棚一個 係白鐵蓋 不可用

小雞屋一間 增係舊磚蓋 漆布不可用

小廁所二間 增係磚頂 漆布不可用

冰窖一個

十二 武官房二所 計房十六間 均係木瓦 計房十五間 均可用

十三 武官廁所一個 增係磚房 漆木可用



十四 槍子房一間 增係磚房係木  
板紗漆布可用

十五 木房二所 計二間增係白漆  
紙房頂同不可用

十六 小連間房十一間 洗衣房洗滌房  
國滄房應用電燈房  
係磚土灰槍房原係  
理中

十七 木房即存物件房一所 計均係白漆布  
增均係白漆布及  
置

十八 廁所二座 係洋鐵置造不可用  
一係木板漆布所造不可用

十九 穢物池一個

二十 馬棚同馬夫住房一所 計二間原中  
房屋不開可用

二十一 磚房木頂一座 計一間中國  
樣式不可用

二十二 磚房白鐵頂一間 先係鐵匠  
房不可用

二十三 磚馬棚白鐵頂一座 計一間舊房  
改修不可用

二十四 小兵房一間 舊房改  
不可用

二十五 大磚房帶瓦頂一間 舊房改  
不可用

二十六 小房帶白鐵頂一間 舊房改  
不可用

二十七 冰窖二個

二十八 白鐵房三所 一五間 一三間 二間 尚可用

二十九 板房一所 頂計三間 均係木 係洋鐵 不可用

三十 小廁所一間 頂均係洋 鐵不可用

三十一 馬棚二所 不可計九間 均有木板 漆房頂係白漆紙

三十二 大廁所帶穢物池一所 頂計三間 均係木 均係磚房

三十三 小取水木房一間 不可用

三十四 兵房四所 每所計房七間 均係木板 均可用

三十五 廚房房屋一所 頂計五間 均係白 鐵可用

飯廳與歇息處有罩棚相連一所 計十間 均可用

三十六 以上所載房屋之全地畝

以上房屋共計一百七十四間合併聲明

附錄德國交還北戴河車站兵房地段字據

大德國國家現派糧臺委員誰富來耳將北戴河車站各項房屋以及地段交還

大清國北洋大臣所派之接收委員程守經世譚令查振按照所開清單點收此據

華歷光緒三十二年閏四月十五日

西歷一千九百零六年六月六號

計開德國交還北戴河車站房屋棚廠地段清單

- 一 住房一所帶涼亭計六間玻璃不全
- 二 廚房一所計二間玻璃不全係舊房
- 三 馬棚一所
- 四 車廠一所
- 五 機器廠二所
- 六 廁所一所以上均係舊破不成用

七 以上所載房屋之地畝

以上共計房屋等項七所

附錄德國交還北戴河海沿兵房地段字據

大德國國家現派糧臺委員誰富來耳將北戴河海沿各項房屋以及地段交還

大清國北洋大臣所派之接收委員程守經世譚令堯振按照清單點收此據

華歷光緒三十二年閏四月十五日

西歷一千九百零六年六月六號

計開德國交還北戴河海沿營盤房屋地段清單

一 廁所一所

木造不可用

二 馬棚一所

木造不可用

三 存救火傢具小木頭一個

不可用

四 廚房及歇息處一所

磚造尙可用



十八 以上所載房屋之地畝

以上共計十七處約三十間因暫時借與德官兵等避暑各屋內傢具甚多不便清查

間數祇總計大略合併聲明

北洋大臣袁咨義國交還山海關附近車站兵房派員訂立合同請查照備

案文 閱四月

爲咨呈事據著山永協副將藍建樞臨榆縣知縣譚正振詳稱四月初五日案奉憲台飭開四月初二日准

外務部冬電開頃准義使來照黃村義兵於初三日撤退營房交還中國山海關義兵於初六日撤退火車站附近營房亦交還惟該處所蓋兵房仍要使用以便駐京義兵養病赴海邊洗浴須雇一人看守等語除由本部派員會同順天府委員接收黃村營房外所有山海關義兵駐房希派員屆時接收並將派出員名實覆等因准此查山海關義兵撤退交還營房應委著山

永協藍副將建樞臨榆縣譚令珪振屆期會同接收具報除電委暨分行外  
合行飭委到該副將等即便遵照等因茲於閏四月初一日復奉憲台飭  
開四月二十九日准

外務部函開義國撤退駐山海關兵隊並交還兵房一事茲准巴使來署面  
稱前次照稱因有意外之故係爲船期所誤不能於四月初六日如期將兵  
房交還實出意料之外茲約計可於下禮拜六日即中歷閏四月初四日撤  
退兵隊交還兵房候有准期再行函達等因准此除函覆並分行外合行飭  
飭到該協等即便查照各等因奉此卑職建樞旋於閏四月初三夕准義  
官函訂本月初四日上午十一點鐘前往接收等語立即函知卑職珪振次  
日會同前赴即經義官古釐將附近車站兵房照交卑職等收領隨由義官  
交出華義文合同三分稱係義使預先繕就其時祇公同閱過當面畫押而  
已該合同義官收回兩分卑職等收執一分備案立經卑職珪振飭派巡捕  
兵暫看所收兵房一面傳集該房主認領除立時電稟外理合將接收附近

車站義國所佔兵房日期情形詳報再正在繕詳間適於初四夜十點半鐘奉到憲台支電飭將合同底錄呈查該合同內華義文並用卑處無人能繕義文照錄或恐錯誤謹將原合同一分呈請憲核閱後仍求發下以憑備案等情到本大臣據此除批示外相應咨呈

貴部謹請查照須至咨呈者

右咨外務部

附錄義國交還山海關附近車站兵房合同

所有山海關地方義國兵隊駐紮之兵房及附近羣房曾經

大義駐京欽差巴樂禮與

外務部往返照會聲明將來聽用一節在案現因義國政府甘願將附近車站房間一所讓與中國收領今本使館特派統帶山海關義國兵隊官古釐將此約畫押爲據並

大清政府專派

蓋赴  
譚堯振

接待收領此房同行畫押爲証



大清光緒三十二年閏四月初四日在山海關立

北洋大臣袁咨俄國交還山海關營房礮臺電局派員繕立收據請查照備

案文 七月

爲咨呈事據候選道程經世候補知府桂榮稟稱竊奉憲台劄開六月二十四日准

外務部敬電開准俄璞使照稱本國政府擬將山海關所駐之兵全數撤回北京僅留半哨天津留十餘名爲保護俄兵墳墓請派員商辦交收山海關俄兵所留駐營並望該委員至衛隊兵營與駐京副將額國羅面訂日期等因希卽派員來京與該副將訂期接收並將派出員名電覆等因到本大臣准此應委程道經世桂守榮迅卽赴京與俄國副將妥訂日期接收具報除電覆暨咨覆並分行外合行劄委劄到該道卽便遵照辦理等因奉此職道等遵於七月十四日馳赴山海關十五日與俄都司樊納斯商立交收字據業將辦理情形兩次電稟在案十六日將該國都司交還山海關電報局並

三處礮臺一律接收所有華洋收據並清單各二紙房圖二張法文收據一紙英文憑單一紙又照譯華文各一紙並遵辦情形請招理合稟覆宮保察核轉咨批示祇遵等情到本大臣據此除批示外相應咨呈  
貴部謹請查照須至咨呈者

右咨外務部

附錄俄國交還山海關營房礮臺電局收據

光緒三十二年七月十五日即俄歷一千九百零六年八月二十一日俄國駐華常辦營務都司樊納斯將山海關第一第二第五礮臺暨電報局交與中國候選道程經世候補知府桂榮立定交收字據如左

一今將第一礮臺兵房由俄國交與英國武營照料俟將來英國由山海關撤兵日應將英人自俄官接收之營房即日轉交中國接收

一法國現駐之第五礮臺應即日逕行交付中國委員接收

一應將第二礮臺並電報局俄國旗幟即日一律撤去升掛中國國旗

一所有俄國軍隊起蓋之各項住房以及兵房一併交還中國點收並不作價

一交收營盤二日後所有俄軍第二礮臺暨電報局內一切器具應准盡數搬清

一附近第二礮臺俄軍墳墓並墓地看守人所住中俄兩項房屋應歸中國照料保全自俄歷九月初一日起照俄國原定合同每月由中國地方官發給看守人工銀洋五圓

一自營口至天津一帶所有俄國安設電纜並電纜磁頭又由電報局起經過第二礮臺至第五礮臺止之德律風纜杆磁頭如中國不欲購買應准俄國自行拆去

外附英俄兩國副將字據一紙房圖清單各二紙

計開山海關第二號礮臺並所有附臺各項清單

一第一號兵房一座

內計有

雙扇門四個

煨爐四座

四框玻璃窗門十四具

玻璃五十塊

以上屬兵營

二 兵官住房一處 內計有

單扇門五具

廚用火爐一具

玻璃十九塊

三 浴洗房一處 內計有

雙扇門

石砌之爐一具

兩框之玻璃窗三具

單扇門一個

打鐵用之爐一具

單框玻璃窗二具

荷蘭式火爐二具 即磚砌之爐

四框之玻璃窗七具

單扇門二具

鍋爐一具

玻璃五塊

單框之玻璃窗一具

玻璃一塊

四 井一口

附有

門一具

周圍磚砌

五 無頂房屋一所

無門窗等件

六 茅廁一處

玻璃窗二具

無玻璃  
無門

七 菓木園場並看守住房一處

八 房屋一處並零件

無門

六框玻璃窗二具

四框玻璃窗一具

兩框玻璃窗一具

玻璃七塊

荷蘭式煖爐一具

牆一道

無存

九 武官住房一處 內計有

雙扇門五具

單扇門二具

六框玻璃窗十一具

二框玻璃窗一具

荷蘭式煖爐三具

玻璃六十八塊

十 花園並看守房一處

十一 無頂房屋一處 門窗全無內有

鐵路十五條並房柱存

十二 房間一處

雙扇門一具

兩框玻璃窗十具

玻璃五塊

四框玻璃窗 無存

玻璃 無存

十三 馬棚一處

單扇門一具

十四 房屋並附件一處

單扇門二具

四框玻璃窗二具

爐子一具

玻璃八塊

十五 武官住房一處

單扇門三具

十二框玻璃窗一具

六框玻璃窗二具

荷蘭式火爐一具

廚用鍋爐並風箱一具

玻璃二十二塊

十六 兵房一處

雙扇門

冬天煖爐

別拉氣爐

四框玻璃窗

單框玻璃窗

玻璃

十七 茅廁一處

單扇門一具

恭凳一架

十八 雙扇營門一處

兩鐵道並附旂杆一具

鐵道一條

大更房二處

小更房一處

計開山海關俄電報郵局房間並附房零件清單

一 添造之更房一處

內有

單扇門一個

四塊玻璃窗框一個

中國式窗框一個

玻璃四塊

內一塊殘破

生鐵爐一座

二 電報郵局公事房一處

內計有

單扇門七個

六塊玻璃框之單扇門五個

四塊玻璃框之單扇門一個

門上之玻璃共五十四塊

內有八塊殘破

八塊玻璃之雙扇窗門五件

六塊玻璃之單扇窗門四件

二塊玻璃之單扇窗門一件

門上之半圓八塊玻璃窗框一個

租借門 租借類 四十九 批洋務局



門上之方式四塊玻璃窗框一個

生鐵爐五座

窗上之玻璃共六十八塊

內七塊  
殘破

各房間內統用木板鋪地

三 雜物存蓄及廚竈房間

內有

雙扇門三個

單扇門二個

門上之中國式窗框二個

四塊玻璃之雙扇窗門三個

四塊玻璃之插銷窗二個

中國式之插銷窗門二個

風箱火爐一具

廚竈爐一個

玻璃二十塊

四 聽差住房一處

內有

單扇門五個

四塊玻璃之雙扇門一個

四塊玻璃之冬天窗門一個

六塊玻璃之插銷窗門一個

六塊玻璃之雙扇窗門一個

中國式門上之半圓窗框三個

玻璃二十塊

井一口週圍磚砌並有木框

附譯接收俄國交與法國代守  
山海關第五號礮臺交還中國  
西歷一千九百零六年九月四日  
官守備顧貝恭代法國提督將  
國交到代守第五號礮臺一座  
道經世桂守榮接收繕寫四分

法

俄

中

西一千九百零六年九月四號

中光緒三十二年七月十六日

附譯英俄副將將來交還第一號

一臺上俄國國旗應撤去

一俄應將該臺守兵撤去並將所住兵房封鎖

一英應將該兵房代爲照料設有意外與英國無涉

一英兵撤防之時所有由俄國接收之兵房應統交中國收管

以上係俄國將官歐國惹地尼扣同英副將官柏臥所訂交還榆關第一  
礮臺之據

西歷一千九百零六年九月一號 在天津簽名

塔爾巴哈臺參贊大臣安咨光緒九年租給俄商在塔城楚呼楚河東岸買

易園地址約據錄送備案文

九月

爲咨送事竊照本大臣於光緒三十二年六月十二日以俄商在於舊撥買  
易園外楚呼楚河東岸河灘填築土石意欲接連修蓋房屋非惟與約有背  
且春夏河流暴漲有礙華屬住居西岸房產等情據塔城撫民同知劉承文  
龍承辦中俄交涉李章京炳文會同面稟前來經本大臣覆查無異據情由  
電請示遵辦一案旋於是月二十八日接准

大部電覆內開塔城轉塔爾巴哈臺參贊大臣文電悉俄商填築河灘事俄使尙未來言如彼饒舌自當據情駁覆當日撥給圈地所立之約係在何年本部無案可稽希速抄送外效印等因承准此本大臣遵卽飭承檢查當日撥給圈地所立約據照抄一分相應具文咨送爲此咨呈  
大部謹請鑒核備案施行須至咨呈者

右咨外務部

附錄塔爾巴哈臺城租給俄商貿易圈地地址約據

大清國欽差塔爾巴哈臺參贊大臣所屬總理營務處掌關防章京辦理通商主事銜劉寬

大俄國駐劄塔爾巴哈臺領事官巴拉喀什爲遵照新定約章在塔爾巴哈臺城議定俄屬商人貿易地址條款

第一條 塔爾巴哈臺舊城東北俄屬商人舖房東北角後圍牆起自纏回街市東柵門渠邊到中國現設總辦稽查保甲局由俄商舖房往西中國

漢民菜園北邊向西往南繞至城北離城二十丈大路過一巷口由第二路口至俄屬商民牆圍往西北至楚呼楚小河沿向北自水渠往東由土坡俄屬商民墻圍至纏回街市東北拐角止此一段內爲議定新貿易圈計東面一百九十四丈南面一百二十三丈西面二百四十一丈北面二百八十八丈

第二條 分給之地俄國之人以便貿易由楚呼楚河水挑挖渠水引入貿易圈係由俄屬之人自行出錢以便修理橋梁街道房間引水栽樹並防守失火雇人知更以則地方安靜

第三條 中國俄國之人在此街市雜居仍准其照舊貿易所給俄人新地此後中國人不可蓋房又中國人在禮拜寺旁近不可養豬賣酒兩屬回教之人遇有亡故照回教禮在一墳圈內埋葬一處念經聽其自便

第四條 所給俄國之人地方修理舖房中國官員照前定約章不取租稅在貿易圈外牧放牲畜亦不取稅倘在貿易圈外借地種田照中國所定

給稅

第五條 由塔爾巴哈臺所給俄國之人地方應由領事官巴拉喀什自行調處修蓋住房從前領事官所住貿易圈舊地現已不用應還交中國官員管理

第六條 照新約第十五條倘十年後塔爾巴哈臺地方俄國所屬之人來者較多須再議添給地址由西面牆圈往西到河邊之地以便添給又城北大路至貿易牆圈地勢不可窄狹均不可任意栽樹

第七條 此次所定之文用漢字回字寫四分由

塔爾巴哈臺參贊大臣錫主事銜劉寬領事官巴拉喀什畫押用印劉寬巴拉喀什各分兩分以一分在塔爾巴哈臺存留備查其一分各遞本國京城上司衙門查考一切事宜以回字爲憑

大清國光緒九年二月 日

租借門 租建類

署黑龍江將軍程沅齊齊哈爾華俄道勝銀行租地建屋擬訂合同抄呈備

案文 九月

爲咨呈事案據江省華俄道勝銀行總管林真別爾格來署聲稱銀行賃住民房諸多不便請將倉房地基指給一段以便自行興造等情本署將軍查道勝銀行內有中國股本與別項洋商不同所請指地蓋房等情勢難峻拒惟倉房已爲俄外部官佔去其半下餘一半不能再許該銀行蓋房於其間當飭交涉局總理黑水廳同知鄒永國華妥向商辦去後茲據該丞稟稱林真別爾格意謂銀行事關重要必須附近中俄衙署方足以昭慎重如不能指給倉房之地卽須將將軍衙門迤西之民房賣與銀行二者必居其一等語經該丞反覆磋商歷數月之久始議定於新建之黑水廳同知衙門左近指給該銀行空地一段許其自行建造並擬訂合同八條稟覆前來本署將軍覆加查核該丞指給道勝銀行之地基與官商均無妨礙所定合同亦尙妥協當卽飭令於合同上蓋用該廳關防以憑遵守除咨商部查照外理合

照錄合同備文咨呈爲此合咨

大部謹請鑒核備案可也須至咨呈者

右咨外務部

附錄齊齊哈爾華俄道勝銀行租地建屋合同

茲因光緒三十二年八月初一日卽俄一千九百零六年九月第五號駐齊齊哈爾城華俄道勝銀行請由黑水廳稟明將軍程准於土城南門外新放街基區域之內租給相當地方一段爲該行建築房屋之用所有彼此訂定一切規則條列於後

第一條 銀行所租地段係在土城南門外新放街基黑水廳衙門之路南計南北長三十沙申合華工部尺二十丈東西長六十沙申合華工部尺四十丈共計華尺八百方丈聲明此段區域之內准該銀行就中建築不得轉租他人其管轄權亦不得越此段區域以外

第二條 齊齊哈爾省土城南門外新放街基專爲振興華民工商業發達



起見並非開作商埠亦非各國租界因道勝銀行內先有中國股本所以  
准其租地建房此後無論何國洋商不得援以爲例

第三條 該行建築需用沙土石塊不得於最近地方挖取致礙他人營造  
第四條 該銀行所租街基中國

國家並不索要押租由定立合同簽字日起該銀行願按華尺每丈方每年繳  
租賦俄錢一盧布共計華尺八百丈方每年共應繳俄錢八百盧布其款  
於每年華十二月初一日呈繳黑水廳衙門

第五條 該銀行所建房屋訂明光緒三十二年八月初一日卽俄歷一千  
九百零六年九月五號本合同畫押之日起以三十年爲限限滿如中國  
國家需用此地卽可索回但須按照該銀行蓋房所用款項由交涉局或黑水  
廳與銀行執事人各邀華俄商界中之公正人一二名估價稟由將軍備  
款接收作爲中國

國家公產如一時無公正俄人可請亦可由本城商會之代表華商居中估價

該銀行已允認可如中國

國家並不亟用此地該銀行願意展租三十年屆時如本城街基值錢黑水廳應有增租之權可與該銀行另行商定合同

第六條 該銀行如未到限滿或因事故歇業回國所遺房舍亦查照第五條章程辦理

第七條 該銀行既在華商街內應歸本省巡警局承認保護所有路燈修道及有關衛生一切花費應與華商一律認攤又門前修理通水溝渠該銀行不得阻止

第八條 該銀行所用華人如有違背中國章程或被人告發之事黑水廳得有拘傳審判之權銀行不得禁阻

以上八條被此認許校正無訛以華俄文書寫四分以一分呈送將軍備案餘黑水廳及道勝分行各自存留一分其第四分存省城交涉總局若將來遇有辯論之事以華文爲主再該合同四分每分照約應請

駐省外部官簽字以爲之証

華歷光緒三十二年八月初一日

俄歷一千九百零六年九月第五號

大清國總辦黑龍江全省交涉試署黑水廳撫民府鄭

大俄國駐齊齊哈爾省城華俄道勝銀行執事人林真別爾格

甘督升杏德商承建蘭州黃河鐵橋合同送請備案文 十月

爲咨送專據總辦甘肅洋務總局司道詳稱竊光緒三十二年九月十一日  
德商泰來洋行喀佑斯包修蘭州黃河鐵橋一道議定價天津行平化寶銀  
十六萬五千兩保險八十年與本司道在局訂立合同八分簽字分執以爲  
憑據並議定立合同後天津德國領事官應許泰來洋行包修此橋始將應  
交頭期橋價銀五萬兩由天津該領事官轉交泰來洋行由該領事官給與  
收照爲憑茲喀佑斯將回德國轉運鐵橋物件運送天津請發護照暨由該  
領事官手中先領頭期銀兩等因除喀佑斯在甘借用行平化寶銀一千八

百兩由局飭蔚豐厚兌津銀一萬八千二百兩天成亨兌津銀一萬五千兩  
協同慶兌津銀一萬五千兩統共天津行平化寶銀五萬兩整赴德領事署  
兌交取有收條寄甘存案並簽字合同本司道局與喀佑斯各存一分外現  
存包修鐵橋合同三分相應查呈憲轅以一分存案備查以一分咨送

外務部以一分咨明直隸督憲飭津海關道轉送德國領事官存案以便  
鐵橋料件到時津海關查驗放行至喀佑斯請發護照一張既係爲海關查  
驗憑據是否當下發給抑俟咨直督時隨文咨送由津海關道隨合同交該  
領事官之處伏候憲裁所有詳請咨送鐵橋合同分存備案暨交頭期銀兩  
請發護照各緣由理合會銜呈請鑒核實爲公便等情到本督部堂據此除  
分咨外所有合同相應咨送

貴部謹請鑒照施行須至咨呈者

右咨外務部

附錄德商承造蘭州黃河鐵橋合同

立合同德商天津泰來洋行喀佑斯今蒙

陝甘總督部堂升定購蘭州黃河鐵橋一道經喀佑斯與甘肅藩臬道洋務局議定修橋一切章程訂立合同開列於左

一黃河兩岸均是石岸修蓋鐵橋須長過南北兩岸石岸南岸至北岸共長中國七百尺左右合德國三百左右密達德國一密達合中國廣尺二尺八寸然鐵橋尺寸不必拘定務必長過兩岸石岸修得便於上下行人往來車馬臨修時須由甘肅洋務總局允准愜心方算合法

一鐵橋上面東西橫寬共德國八密達合中國二十二尺四寸

一鐵橋中間有大欄杆兩道高由一密達八十生的至五密達左右橫寬六密達為中間往來能行大車兩邊各有小欄杆各高一密達三十生的橫寬距大欄杆一密達兩邊道均作為來往行人之路

一鐵橋共厚在五十五生的外橋上面用加厚鐵托板條上或鋪木板或鋪石頭子泰來行遵甘肅吩示辦理齊全橋兩頭由橋底算起高於兩岸一密

達至橋上如鋪石頭子常年收拾歸甘肅自辦

一架鐵橋柱脚由南岸至北岸均用鐵心參合洋灰石子灌漿柱脚寬與橋同由南至北共四大柱脚橋孔共五孔洋灰柱脚兩邊均有分水箭柱脚底下東西橫寬八密達半以外南北橫寬三密達以外柱脚頂上東西橫寬八密達南北橫寬二密達深由河底極堅固之處修起無論若大冰力泰來行保管無事議定包做此橋照外洋優等章程尙有八十年保險在內不准有絲毫差錯最要者不准偷工減料違者認罰

一鐵橋料件三十三年五月全須運到天津甘肅由天津運料不拘時日每車不過一千二百斤料件頭期運至甘肅動工日起限十八個月修理完備統橋價雜費一切全算在內共議定天津化寶行平銀十六萬五千兩整此外並無分文花費

一交銀期限分四期立合同後天津德國領事官允准泰來行包修此橋當由天津交德國領事官轉交泰來洋行銀五萬兩爲頭期各料件由德國

上船接到德國領事官電報再交銀三萬二千五百兩爲二期委員在天  
津將料件如數逐件點收清楚立有詳細收單再交銀三萬二千五百兩  
爲三期至十八個月一切橋工全告竣後再交銀五萬兩爲四期每期交  
銀德國領事官均須給與收照爲憑再此事經手人員如有絲毫回成與  
受同罰

一修橋之先後無論何時倘有河水漲發或河冰開凍之際冰水流急傷損  
此橋包固限八十年如限內稍有損傷泰來行保管賠修

一保固八十年限期之內無論冬夏倘因起蛟河水漲發水勢過大水已進  
城因蛟水神力將橋冲壞與泰來行無干除起蛟外橋有損壞泰來行一  
定賠修

一如到期不能將橋修完無論河底是否石沙泥土水眼等類既經泰來行  
議定包修橋價使去大半務必如期竣工倘稍有不符合同之處不但使  
去橋價按照原領之價如數退回而且在退回橋價外泰來行甘願照原

### 領銀數認罰

一所有修橋材料由德國運至天津水脚保險及洋工華匠來往工作無論有何事故統歸泰來行保管不與甘肅相干亦無求賞津貼等項之說

一修橋材料由天津運至甘肅歸甘肅自運既議定每車不准過一千二百斤原爲易於轉運如有重大料件難於運動歸泰來行自運甘肅不管如途中有損壞橋上材料等事泰來行保管修理如路上有遺失料件等事與泰來行無干

一工程司工匠及司事人等隨帶一切使用機器物件盤費脚價並工程司工價薪水亦均在橋價以內概不加費

一修橋時須用船數隻木杆麻繩等項工匠人等住處一所均求甘省代爲預備應用尙祈派兵丁數人看守料件而免有遺失等弊

一所有修橋機器等件求甘省運材料大車捎來修橋工竣後機器等件泰來行自行運回天津但須求甘肅官家代爲雇車泰來行出價送至河南



## 新鄉火車站

一鐵橋由泰來行當時將橋身一律油好工竣後泰來行所剩之油送交甘肅洋務局收存以備嗣後每年上油一次油係何名如何油法均經泰來行開具詳細清單教明油法以免差錯

一喀佑斯自調工程司德克來甘詳細考究明白即時訂立合同所有工程司來往盤川工價甘肅不管如橋能修成俟竣工後甘肅在十六萬五千兩外送喀佑斯銀二千兩爲酬工程司來往盤川之項如橋不能修喀佑斯花費一切不管合同均作罷論

一立合同後喀佑斯求先發給護照一紙以便津滬洋關驗放  
以上章程十八條寫立華文合同八紙呈  
督憲備案一分詳請咨存

外務部一分分存藩臬道署洋務局各一分交銀時交天津德國領事官  
一分交泰來行喀佑斯一分各分執以爲憑証

大清國總辦甘肅洋務總局蘭州道彭

大清國甘肅布政使司布政使 豐

大清國署甘肅按察使司按察使 白

大德國泰來洋行 喀佑斯

光緒三十二年九月十一日

西歷一千九百零六年十月二十八號

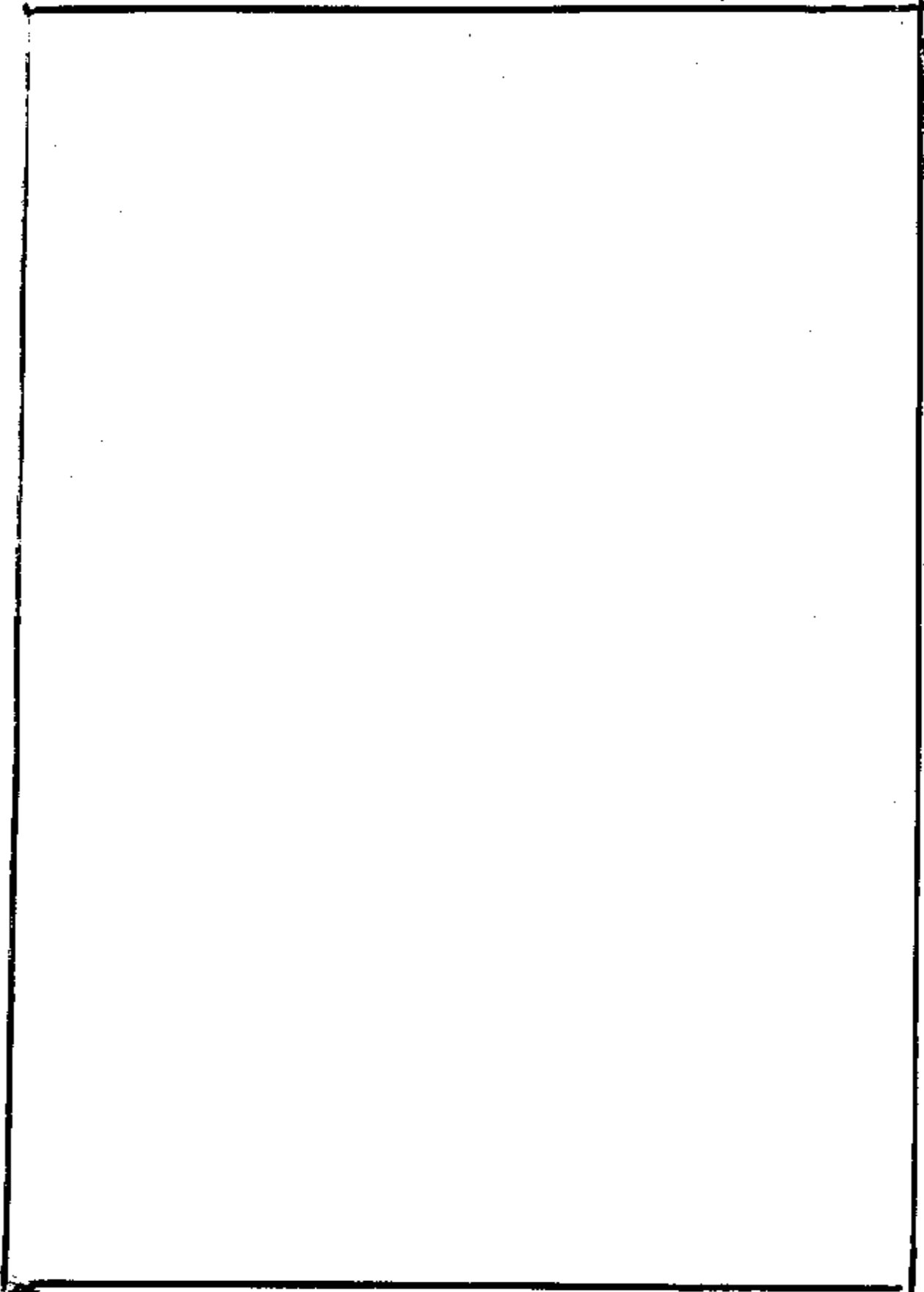

丙午年交涉要覽中篇卷二目錄

章程

通商門 實業類

商部奏酌擬獎給商勳章程以勸實業摺

附錄奏定獎給商勳章程

北洋大臣袁咨送日本軍用鴨渾兩江木植合同文

附錄日本軍用鴨渾兩江木植合同

附錄各種木料等次大小尺寸價目表

署閩督崇咨送日本技師停撤辦理福建腦務合同文

附錄日本技師停撤辦理福建腦務合同

通商門 洋藥類

政務處奏籌擬禁烟章程摺

附錄奏定籌擬禁烟章程

頁數

○一至○二

○二至○三

○三至○四

○四

○四至○五

○五至○七

○七至○八

○八至○九

○九至一二

行船門 行船類

總稅務司赫申送常德新關停泊船隻試辦章程文

一二至一三

附錄常德新關停泊船隻試辦章程

一三至一六

行船門 內港行船類

外務部劄南洋擬定小輪傾棄煤灰章程合同應即試辦文

一六

附錄江海關擬定小輪傾棄煤灰章程

一六至一七

附錄陳阿雲承辦小輪起卸煤灰合同

一七至一八

聘募門

南洋大臣周奏中國自辦濬浦工程延訂總營造司合同摺

一八至一九

附錄延訂濬浦總營造司奈克合同

一九至二〇

游學門

學部等會奏詳擬考驗游學畢業生章程並請酌給獎勵摺

二〇至二一

附錄考驗游學畢業生章程

二一至二二

學部奏酌擬管理游學日本學生章程摺

一三二至一三三

附錄管理游學日本學生章程

一三三至一三八

學部奏續擬管理游學日本學生章程摺

一三八

附錄續擬管理游學日本學生章程

一八八至一九

練兵處奏擬定各省陸軍學生出洋游學及學堂畢業考試授官暫行章程摺

摺

一九九至三〇

附錄陸軍學生游學及學堂畢業考試授官暫行章程

三〇〇至三三三

法使巴照會中國學生入法國武備學校章程開具節略文

三三三

附錄中國學生入法國武備各項學校章程節略

三三三至三四

練兵處咨擬訂陸軍學生游學歐美暫行章程文

三四至三五

附錄陸軍學生游學歐美暫行章程

三五至三六

桂撫李咨選派學生前往日本學習實業擬訂游學規則文

三六至三七

附錄廣西學生派往日本游學規則

三七至三八

游歷門

學部咨新訂京外官紳出洋游歷簡章文

三八至三九

附錄京外官紳出洋游歷簡章

三九至四〇

練兵處咨新訂派往各國觀操簡明規則文

四〇

附錄派往各國觀操簡明規則

四〇至四一

傳教門 郵款類

滇督丁奏維西教案議結郵款互換合同摺

四一至四二

附錄維西教案議結郵款合同

四二至四四

綏遠將軍貽咨美國牧師強種達拉特旗地一案業經捐款議結訂立合同

文

四四至四五

附錄達拉特旗教案捐款議結合同

四五至四六

川督錫咨巴塘教案議結分期賠款並訂立合同文

四六至四八

附錄巴塘教案議結賠款合同

四八至四九

附錄巴塘教案附立付款合同

四九至五〇

中法會訂江西南昌教案議結卹款合同

五〇至五一

鐵路門

外務部奏中英會訂九廣鐵路借款興修合同摺

五一至五三

附錄中英會訂九廣鐵路借款興修合同

五三至六三

附錄九廣鐵路借款分年攤還本利數目表

六三至六五

商部奏擬訂路務議員章程摺

六五至六六

附錄擬訂路務議員章程

六六至六八

商部奏改訂路務議員章程摺

六八至七〇

附錄改訂路務議員章程

七〇至七一

礦務門

甘督升咨延訂洋員試辦玉門縣石油礦產並製造油燭糖酒等項訂立合

同文

七二至七三



附錄甘肅延訂洋員開採石油礦產製造油燭糖酒合同 七三至七五

郵電門 電政類

北洋大臣袁咨奉新電綫暫立借用合同仍請照飭交還文 七五至七六

附錄奉新電綫暫立借用合同 七六至七七

賽會門

商部咨送英國愛爾蘭德博林城賽會章程希查照示諭文 七七

附錄英國愛爾蘭德博林城萬國賽會章程 七七至八二

外務部咨送英屬新基蘭克來斯澈赤城賽會章程希查照辦理文

八二

附錄英屬新基蘭克來斯澈赤城萬國賽會章程 八二至八七

丙午年交涉要覽中篇卷二

章程

通商門 實業類

商部奏酌擬獎給商勳章程以勸實業摺 八月

奏爲酌擬獎給商勳章程請

旨遵行以資提倡而勸實業恭摺仰祈

聖鑒事竊維近百年來環球各國藝術競興新法新器月異而歲不同綜其要端舉凡農業工藝機器製造等事靡不進步甚速收效甚鉅中國地大物博聰明才力不難傑出乃通商垂數十年雖經次第仿辦惟咸拘守成法莫能改良標異推陳出新而每辦一事需用機器原料類須取給外洋故進口洋貨日增而出口者僅恃生貨一經製造販運來華遂獲鉅贏坐使利源外溢漸成漏卮推原其故豈皆辦理之未力殆亦提倡之未盡其道也查歐美當二百年前所有新法新器絕少發明自英國首定創新法製新器者國家優予

獎勵之例自是各國踵行其獎勵最優者乃至錫爵此例既頒人人爭自濯磨講求藝術每年所出新器多至千數百種論者謂歐美實業興盛其本原皆在於是現在臣部工藝局日漸擴充勸工陳列所業經開辦亟宜因勢利導設法提倡其有創製新法新器以及仿造各項工藝確能挽回利權足資民用者自應分別酌予獎勵臣等公同商酌謹就現在亟須提倡各端擬訂獎給商勳章程八條各按等級給予頂戴由臣部奏請

賞給現在中國工藝尚在幼稚之時如章程所載製造輪船鐵路橋梁以及電機鋼鐵等項一時尙難其人不得不稍從優異以資鼓舞振興臣等自當隨時嚴覈所造之品果係精心自造確能及格方予奏請

頒賞以昭慎重夫講求實業必有器具可驗非等空談似尙無虞冗濫謹繕清單  
恭呈

御覽如蒙

俞允卽請作爲專章由臣部分咨各直省將軍督撫通飭所屬出示曉諭以新觀

聽似於振興實業不無裨益所有酌擬獎給商勳章程緣由謹恭摺具

奏伏乞

皇太后

皇上聖鑒訓示謹

奏 光緒三十二年八月二十八日奉

旨依議欽此

附錄奏定獎給商勳章程

一 凡製造輪船能與外洋新式輪船相埒者能造火車汽機及造鐵路長橋在數十丈以上者能出新法造生電機及電機器者擬均獎給一等商勳並請

賞加二品頂戴

一 凡能於西人製造舊式外別出新法創造各種汽機器具暢銷外洋著有成效者能察識礦苗試有成效所出礦產足供各項製造之用者擬均獎

給二等商勳並請

賞加三品頂戴

一凡能創作新式機器製造土貨格外便捷者能出新法製鍊鋼鐵價廉工省者能造新式便利農器或農家需用機器及能辨別土性用新法栽植各項穀種獲利富厚著有成效者獨力種樹五千株以上成材利用者獨力種葡萄蘋果等樹能造酒約估成本在一萬圓以上者能出新法製新器開墾水利著有成效者擬均獎給三等商勳並請

賞加四品頂戴

一凡能就中國原有工藝美術翻新花樣精工製造暢銷外埠著有成效者能仿造外洋各項工藝一切物件翻新花樣暢銷外埠著有成效者擬均獎給四等商勳並請

賞加五品頂戴

一凡能仿照西式工藝各項日用必需之物暢銷中國內地著有成效者擬

均獎給五等商勳並請

賞加六品頂戴

一凡上開列應獎各款僅舉大端其有未盡事宜應均比附此項章程由本部酌核辦理其有所製之器所辦之事成效卓著實屬特異者應由本部專摺奏請

恩施量加優異以新觀聽至尋常工藝製作精良者未便概給此項商勳應由本部參照功牌式樣另造商牌以備隨時給發

一凡請獎者可將所製之器所辦之事呈明本部查核辦理或由各省管理商務官員暨各處商會代報由本部切實考驗分別給獎以昭鄭重

一凡此項商勳應由本部隨時奏請並即參照寶星獎牌式樣由本部酌量仿製以備應用並擬定執照一紙將所製之器所辦之事一一詳列照內隨同此項商勳發給本人收執以昭信守

北洋大臣袁咨送日本軍用鴨渾兩江木植合同文 五月

爲咨呈事據奉天東邊道張錫鑾留奉差委直隸候補道錢鏐稟稱竊自日俄宣戰以來東邊舊存木植皆爲日人取作軍用總計數目不下一百餘萬件鴨渾兩江上游漂泊正雜各字之木植爲日人攘奪者尤不知凡幾而木商連年困苦賠累不堪以致三年來木排不敢下運安東東溝兩處商務因之大受其影響職道等前抵安東時卽與軍政官高山木材廠長小島提議此事彼時軍政署木材廠均已出有告示本年上江放下之木仍抽收一半作爲軍用復於每木一件勒令商會認捐洋三角職道等疊與據理磋商費一月之力舌敝唇焦而將定議而輯安縣之羊魚頭地方木把復暴動與日人爲難勢幾決裂經兩次委員前往勸諭木把幸已和平了結現與高山小島定議會銜出示軍用木植定爲四十萬連以外不再多取明年卽無軍用之木此四十萬連仍分別等次予以價值雖所定之價稍廉然詢之木商尙不至過於吃虧至加抽洋三角亦商定減爲二角上江存木有一百數十萬連之譜約計三分取一仍由職道等派員會同抽分俾木商不至稍有屈抑

一 候江水稍漲木排即可下行所有職道等與日官議定東邊木植辦法除分稟

軍憲外理合抄錄合同告示底稿並木價表稟請憲核等情到本大臣據此除分行外相應咨呈

貴部謹請查照須至咨呈者

右咨外務部

附錄日本軍用鴨渾兩江木植合同

大清國奉天東邊

兵備道張稅局總辦

大日本國安東木材廠小島

爲訂立合同事今因

大日本國軍隊在奉天需用木材彼此商定今年鴨渾兩江放下木植抽收軍用木四十萬連照木材廠所定價值給發抽足之後不再多取明年亦無軍用之木如木排放完所抽不足四十萬連之數亦由東邊道張稅局總辦錢



承認飭令大商購買補足四十萬連之數不得短少爲此訂立合同二張各執一張爲據

光緒三十二年五月 日

明治三十九年六月 日

附錄各種木料等次大小尺寸價目表

第一表 每八尺爲一連

各種木料		廣	厚	長	價目
上木	黃花松最大	從二尺三寸至二尺九寸	從一尺八寸至一尺五寸	每連	七元十錢
	赤柏松大	從一尺九寸至一尺七寸	從一尺四寸至一尺一寸	每連	四元五十錢
	崩松中	從一尺六寸至一尺三寸	從一尺七寸至一尺四寸	每連	二元六十錢
	暴馬小	一尺二寸以下	六寸以下	每連	一元二十錢
中木	紅松最大	從二尺三寸至二尺九寸	從一尺八寸至一尺五寸	每連	五元三十錢
	杉松大	從一尺九寸至一尺七寸	從一尺四寸至一尺一寸	每連	三元四十錢

第二表

木中				木下			
最小	小	中	大	最大	最小	中	大
木料桿子				油松 核桃 炭秋			
根徑				根徑			
至五寸	從五寸至九寸	從一尺至一尺五寸	從一尺二寸至一尺六寸	從二尺至二尺八寸	至一尺二寸	從一尺六寸至一尺七寸	從一尺七寸至一尺八寸
每連	每連	每連	每連	每連	每連	每連	每連
二十錢	五十錢	一元七十錢	四元	七元	每連	每連	每連
				價銀	每連	每連	每連
					一元	一元八十錢	二元八十錢
					五十錢		九十錢
							一元八十錢

署副督崇咨送日本技師停撤辦理福建腦務合同文 正月

爲咨呈事據福建洋務局詳稱案奉簡開本年九月初九日承准

外務部佳電腦務一案內外堅持日久始得廢約收回所定五條甚屬妥洽應卽就此了結希速與日領訂定並將應認之款如數支清以斷轉轄等因前來合行飭局卽速遵照辦理並移各巡道知照等因奉此遵查閩省腦務前經前憲台許創立官局招用日本技師愛久澤直哉並由該技師向日商三五公司保借銀二十萬元作爲官局成本飭局擬訂延聘技師及借款各合同咨由

外務部核准於廈門設局開辦業經奏明在案乃自開辦以來該技師愛久澤直哉不遵合同侵權辦事擅派日本人前往內地藉考察腦務爲名四出緝私不自製腦竟將英商領有三聯報單採辦之腦肆行攔截悍經職局移由官腦局飭令調回日人發還商腦該技師無一遵辦前憲台李因派前辦職局楊道文鼎與前官腦局督辦黎道國廉妥籌辦法無如該技師始終狡

執不受商量因於去年五月間先後照會領事辭退技師停辦官局該領事竟詳報彼國駐使堅不承認楊道文鼎更議償還借款收回自辦各節亦均不能就範旋由日使商請

外務部電閩收回照會彼此另行派員會議經前憲台李派令職道學良與日使所派之駐厦上野領事會同議結該領事延不來省又經前憲台魏電請

外務部照催日使轉飭速來開議並聲明開議宗旨總以無礙中國主權不背各國條約爲準一面飭局先將照會收回以便和平議結此閩省辦腦糾葛停撤待議之一切情形也本年八月上野領事帶同愛久澤直哉由厦來省隨奉憲台諭飭職道學良並派職道傳竟與該領事訂期開議連日職道等與該領事迭次會議該領事以原訂合同係六年爲限刻下限期未滿斷難更改必須仍前接辦並代愛久澤要求賠償停辦後之一切損失職道等詰以合同內雖載有六年限然亦載有限內辭退技師之條愛久澤直哉

侵礙官權與辦腦不合式按照合同皆可辭退腦務係歸官辦本非日商包辦何能把持要求且此次開議宗旨早經聲明如原訂合同不能更改即係與中國主權有礙與各國條約不符決難成議剴切辯駁該領事迫於公理始允退辦因令愛久澤將從前代官局經手各款開單送核彼此三面會算除內地購存樟樹計一千餘株約值二萬元不給價值由官收回外實計用過成本十三萬元認由閩省償還另認利息三萬元統共認還十六萬元其餘愛久澤直哉要求各款一概不認前繳存報効洋銀十萬元即作爲限滿發還着令愛久澤直哉自向銀行領回迨商定後擬立合同五條呈由憲台電請

外務部核准奉諭於九月初十日將合同繕正會同領事簽字蓋印所有應還之十六萬元並奉憲台飭由藩糧鹽三庫正款內借撥並由銀元局提取贏餘湊足成數按期勻還查合同內載明六個月付清應扣至三十二年三月初十日一律付完合將遵諭會議閩省腦務辦結情形繕具合同清摺詳

送察核奏咨備案等情到本兼署部堂據此除詳批示並附片具奏外相應將清摺咨呈爲此咨呈

外務部謹請察照施行須至咨呈者

右咨外務部

附錄日本技師停撤辦理福建腦務合同

一技師愛久澤直哉前代福建官腦局向日本三五公司所借之資本二十萬元現由福建政府全數認還除內有七萬元存放臺灣銀行由福建政府通知該銀行交還技師抵歸前借外福建政府實認歸還三五公司本銀十三萬元另認利息三萬元統應還銀十六萬元內一萬元俟技師將內地樟樹悉數點交中國委員接收清楚後算明再行核給其餘十五萬元由簽字日起算以六個月爲限分作三期勻還每期兩個月各還龍銀五萬元每期均交山領事轉交技師技師於收到銀項每次書寫收據一紙載明收到銀數簽字呈山領事証明蓋印交與福建政府

二技師前代官腦局經手在各內地所購買之樟樹現經算明均應統歸福建政府收回應由技師將各樹主所立之字據於本合同簽字之後悉數交出由福建政府委員並由技師或派人同往將內地所有購定樟樹悉數點交委員及地方官接收並經領事官証明樟樹實係全數交出並無漏遺一株所有從前由技師派赴內地各分局辦事之日本人並於本合同簽字之日起限二十五日內一律撤回並將官腦局督辦從前發給各分局之戳記一律繳回

三此次官腦局既經停撤嗣後腦務如何辦法概由中國自主福建政府惟允認嗣後不再將此腦務與別國人訂立此項相似辦法之合同

四嗣後日本人如在內地探買已成之腦概照各國人赴內地探買土貨之例辦理不得有違約章倘日後中國內地許有外國人在內地製腦日本人亦得同獲其利

五以上各條既經簽字實行所有從前因辦官腦局訂立之各項合同章程

概行作廢

光緒三十一年九月初十日

明治三十八年十月八日

大清欽命二品頂戴福建鹽法道鹿學良 押

大清欽命二品頂戴福建候補道孫傳堯 押

大日本欽命駐紮廈門正領事官上野專一 押

前福建官船局技師愛久澤直哉 押

通商門 洋藥類

政務處奏籌擬禁烟章程摺 十月

奏爲遵

旨籌擬禁烟章程恭摺仰祈

聖鑒事光緒三十二年八月初三日內閣奉

上諭自鴉片烟弛禁以來流毒幾徧中國吸食之人廢時失業病身敗家數十年



來日形貧弱實由於此言之可爲痛恨今朝廷銳意圖強亟應申儆國人咸知振拔俾祛沈痾而蹈康和著定限十年以內將洋土藥之害一律革除淨盡其應如何分別嚴禁吸食並禁種罌粟之處著政務處妥議章程具奏欽此臣等竊維時至今日鴉片之害盡人皆知徒以習俗移人濡染已久遂不憚宴安沈溺罔冀自新今我

皇太后

皇上軫念痼瘵特降

諭旨申明禁止而又恐操之過蹙復定限以十年爲期於力除舊染之中寓曲體下情之意

恩威並示薄海同欽凡在吸食鴉片之人應無不感荷

繪音頓深改悔至等仰體

聖意並參酌現時情形竊以爲禁止之方不外遏絕來源限制銷路先勸導而後懲儆寬既往而嚴將來謹擬訂章程十條恭呈

御覽如蒙

俞允應請

旨嚴飭京外臣民一體欽遵力祛痼習以仰副

朝廷作新民氣銳意圖強之至意是否有當謹恭摺具陳伏乞

皇太后

皇上聖鑒訓示謹

奏 光緒三十二年十月初六日奉

旨依議欽此

附錄奏定籌擬禁烟章程

第一條 限種罌粟以淨根株也罌粟妨農爲害最烈中國如四川陝甘雲貴山西江淮等處皆爲產土最盛之區其餘諸省亦幾無地蔑有現定以十年禁絕吸食自當先限栽種庶吸食可期禁絕應由各督撫分飭州縣確查境內向種罌粟之地共若干畝造冊詳報凡向非種罌粟之田地嗣

後永遠不准再種其業經栽種者給予憑照令業戶逐年減種九成之一視其土性所宜一律改植他項糧食尤在州縣官不時周巡其憑照一年一換統限九年內盡絕根株違者即將原地充公如未滿十年之限能將轄境內種烟地畝勒禁全行改種他糧查明屬實准將地方官分別奏獎

第二條 分給牌照以杜新吸也鴉片流毒已久民間吸食幾於十居三四申明禁令宜寬既往而嚴將來應令各省在籍官紳舉貢生監先行戒斷以爲平民之倡凡業經吸烟者無論紳民及其眷屬婢女均須在本籍或寄寓處所各赴地方官公廨呈報如所居村落距衙署或巡警局稍遠者則由該處紳耆彙齊轉報先期由地方官出示曉諭發給格式令吸烟者將姓名年歲所住地方作何營業每日吸食若干逐一照式開報並量度地之遠近限期呈報截止日期報齊後造成清冊並另繕一分呈報上司衙門存案備查一面刊印牌照蓋用印信令吸烟者各領一紙其牌照分爲甲號乙號二種凡年在六十以外者給與甲號牌照年在六十以內者

給予乙號牌照惟原領乙號牌照者不得於年屆六十時改領甲號牌照  
牌照內均註寫本人姓名年歲籍貫每日吸烟數目及發給之年月以爲  
吸烟購烟之據其不領牌照而私吸烟購烟者一經發覺或被指告分別  
懲罰自第一次查清後按册稽查嗣後不准再有吸烟之人續請發給牌  
照以嚴限制

第三條 勒限減癮以蘇痼疾也分給牌照以後除年逾六十精力漸衰者  
其戒食與否可從寬免議外凡年在六十以內領執乙號牌照之人其吸  
烟數目應限令每年遞減二三成幾年內一律戒斷戒斷者取其族鄰保  
結在地方官署呈明覆驗屬實卽於册內將姓名註銷原領牌照亦卽呈  
繳並按季申報上司衙門存案惟此次所定年分期限本寬倘限滿後仍  
未悔改是自甘暴棄不得不示之懲戒嗣後舊領乙號牌照之家如逾限  
有未戒斷繳銷者官員休致舉貢生監斥革平民均註名烟籍由該州縣  
分別各另立一册仍申報上司衙門存案並將姓名年歲榜示通衢及此

項吸戶人等所居之城鄉市鎮俾衆周知凡該處紳耆歲時會集暨一切名譽之事均不准與以示不齒於齊民之列

第四條 禁止烟館以清澗數也此時未屆禁絕年限則賣烟之店自難遽行禁止惟有一種開燈之烟館往往引誘少年子弟無業游民腐聚其間最爲蠹害應由地方官陸續禁止勒限六個月內一律停歇改業逾限概行封禁又飯莊酒樓不准備烟供客亦不准來客攜帶烟具自吸違者重罰其有售賣烟槍烟斗烟燈烟具各店亦限六個月停賣違者議罰至各處所收烟燈捐限三個月內一律停收

第五條 清查烟店以資稽察也烟店雖未能一時禁止以後須漸令收歇但不准再有新開凡城鎮鄉村售賣烟土烟膏之店應由地方官逐一查明共若干家註冊存案由官給予憑照以爲營業之據自查明後不准再有增開之店凡該店遇有往購土膏者均須驗明所持牌照方准出售否則不得擅賣每屆歲底將是年售出土膏數目據實開報該地方官註冊

總核一縣各店銷數逐年遞減若干以憑比較限十年內一律停歇違者  
屆限封禁貨物充公加倍重罰其有隨時閉歇者即將原領憑照繳銷不  
准留存違者重罰

第六條 官製方藥以便醫治也戒烟良方流傳甚多應由各省選派精通  
醫學之醫生研究戒烟藥品期於各該處水土相宜者酌定數方製備丸  
藥藥內以不參入鴉片烟灰與嗎啡爲要製成後由各府廳州縣備價領  
取發交該處善堂或藥舖照原價經售其無力貧民准其免繳藥資並准  
紳商照原方配製施送以廣流傳其有能獨力勸導施送藥物戒烟有效  
者准地方官給予旌獎

第七條 准設戒烟會以宏善舉也近來有志之士往往糾合同志創立戒  
烟善會互相勸勉深堪嘉尙應由將軍督撫飭令地方官督率該處公正  
紳商廣爲設立以期多一善會即多一勸導之處轉移習俗較爲迅速但  
此會只許專辦戒烟一事不准議論時政地方治權及他項無關戒烟事

務

第八條 責成地方官督率紳董以期實行也此次所定辦法全賴地方官督率紳董認真經理實事求是方有成效應由各省將軍督撫等按年詳核各屬原報吸烟及戒烟人數並會否製備戒烟丸勸設戒烟會逐一比較明定功過以資勸懲並於每年年終造具清冊咨送政務處以憑考核京城以內則責成巡警廳區各官步軍統領順天府實力奉行如未及十年某處境內已無一吸烟之人准將該地方官奏請獎勵至清釐地畝稽察烟館土店發給各項照據以及吸戶呈報等事均應嚴禁吏胥差役人等不准絲毫需索違者准人告發即嚴治索費者以訛詐之罪

第九條 嚴禁官員吸食以端表率也十年禁絕係爲通國齊民而言至官爲民之表率一有嗜好何以率屬正民今欲令出惟行自不得不從官員嚴其期限重其懲罰以爲風聲之樹嗣後凡京外文武大小官員年在六十以上有患癮已深不能戒者應與齊民一律從寬免議至年未及六十

之王公世爵各衙門堂官各省將軍督撫都統副都統現任提鎮均受

恩深重位望俱崇自不容稍有隱飾凡曾經吸食者准其自行陳奏請限時戒斷  
戒烟期內暫不開去各項差缺派員署理迨戒斷後覆驗屬實仍准供舊  
職惟不得藉口因病期滿不戒致蹈欺罔自干咎戾其餘京外文武實缺  
候補大小各官凡吸食者由各該管上司派員確查飭令自行據實呈明  
再論癮之輕重限六個月一律戒斷屆限仍呈請派員覆驗具結存案如  
因多病畏難逾限未能戒斷者亦准據實陳明係世爵世職照例另襲係  
官員以原品休致倘陽奉陰違隱匿不報一經發覺或被叅劾卽請

旨立予褫革以爲玩怠欺飾者戒如該管上司失察亦分別奏請議處再各學堂  
教習學生水陸各軍員弁凡有吸烟者限六個月一律戒斷

第十條 商禁洋藥進口以遏來源也禁止栽種禁止吸食此皆內政應行  
之策無待游移至洋藥來自外洋事關交涉應請

飭外務部與英國使臣妥商辦法總期數年內洋藥與土藥逐年遞減屆期同時



禁絕又印度洋藥而外尚有由波斯安南南洋荷屬輸入中國者亦屬不  
少如係有約之國可商諸該國使臣一體嚴禁如係無約之國可施行我  
國自治法權嚴禁進口並由各將軍都統督撫等督飭所屬暨稅務司於  
各該省水陸邊界設法稽查以杜走漏圍越又查有嗎啡一名英  
啡及刺入  
肌膚之嗎啡針其損體傷生較之鴉片尤甚應查照中英續議通商行船  
條約第十一款中美續議通商行船條約第十六款切實申明分飭各稅  
關如查有不因醫治使用販運來華者一概不准進口並嚴禁中國舖戶  
無論華人洋人均不准製煉嗎啡及製造此項之針以期弊絕風清  
以上各條應由各省將軍督撫嚴飭文武各地方官在城市鄉莊張貼告  
示俾衆遵守

### 行船門 行船類

總稅務司赫申送常德新關停泊船隻試辦章程文 閏四月

爲申呈事案查常德自開商埠一事前奉

鈞飭派稅務司前往會議在案茲據幫辦開關事宜岳州關署稅務司艾瑞時將會同關道擬定常德新關及停泊船隻試辦章程一件錄賫前來總稅務司查所擬章程因係就地籌商之件自與本地方情形合宜且既稱爲試辦之章即開辦後若查有未盡妥善之處儘可酌量商改合將該章程照錄備文附呈

貴部查閱可也須至申呈者

右申外務部

附錄常德新關停泊船隻試辦章程

一凡輪船報進口與結關以及報關規則均體察本埠商務情形酌照長江各大關章程辦理

二准界章程

甲 自西門起至皇經閣止爲停船之界

乙 自上南門起至皇經閣止爲上下貨物之界

丙 自上南門起至皇經閣止爲掛號駁船來往免釐淮界惟自上南門岸上起至仁智橋柵門止及對河全岸土地不在淮界之內

三凡駁船及舢板均須預向新關掛號不取分文並應將所掛之號數中西二文書寫船上俾易認識至於停泊之所須遵照理船廳指定之處

四躉船及浮橋安設之處均須遵照理船廳指示並須遵守以下各目

甲 躉船與錨練不得阻礙各船來往碼頭或別躉船之路並不得有礙河面水路

乙 新關無論有無事故均可隨時飭令躉船之東或代理躉船者於二十四點鐘內將躉船離開本處移泊理船廳所指之處倘敢不遵理船廳有自行移泊躉船之權其一切費用均歸躉船之東或代理躉船者認繳

丙 各躉船均宜遵守理船廳之命於船上懸燈一盞或二盞於黃昏時點起至天明止徹夜不收

丁 凡躉船非經新關特准不得連接碼頭

戊 凡躉船均可上下藏儲貨物惟必須遵照各通商口岸所用每年總保結內之一切章程及按各口上下貨物之總章辦理

己 倘各躉船或浮橋停泊之處與理船廳之意不合則新關不發上下貨物准單

五凡小輪拖帶駁船或洋式駁船與民船等掛用新關特定旂幟章程

甲 凡華洋商所用小輪來往常德通商場及各通商口岸均准其拖帶駁船或洋式駁船或貨船或民船等其裝貨搭客並報關及請領准單起下貨物客商各章均照各通商口岸辦理

乙 凡華洋商輪拖帶民船或自備之洋式駁船等類由新關度量後照納船鈔並發給掛號執照用大字將所發之號數書在船之兩旁以示分別

丙 凡華洋商輪拖帶掛號之民船須掛用關式白色旂幟其形長方長

四尺闊一尺四寸旂面用紅色大字橫掛書明常德新關某華洋商第  
某號船至於該旂幟應由該商等自備

丁 凡華洋商輪白晝須掛本國之旂黑夜除常用之燈外另須按照會  
議航海避碰章程用白光燈三盞擇在人所易見之處貫連懸掛俾易  
辨認

戊 現因河道有窄有曲之處各商輪所拖之船如未經新關預先允准  
不得數過三隻

己 凡華洋商所用掛號等船經過沿途各關卡如令將新關所發之掛  
號執照繳驗應即呈出驗明即予放行不得稽留

庚 凡華洋商輪暨掛號民船均應泊在新關所定之處

辛 凡華洋商所用掛號之民船請領執照後如因事故暫停來往該商  
應將原領執照及新關旂幟繳存俟復運貨時再行發還倘欲轉賣他  
人應即報明新關所有原領執照及旂號等件即應一併呈繳以便核

銷一面由關飭役將該船上所書大字銷去

### 六掛號民船章程

甲 凡華洋商均可雇用民船裝貨運載當雇定時必須稟明稅務司以便飭承查驗度量發給特准雇用之執照並由稅務司將船東之名與雇船商人之名以及所裝何貨開往何處等情填在照內

乙 凡華洋商所用掛號之民船須懸掛新關雇用掛號民船之藍色旗幟其形長方長四尺闊一尺四寸旗面用白色大字橫排書明常德新關某華洋商第某號船並於該船之兩旁亦載明新關所定之號數以示分別至於該旗幟應由該商等自備

丙 凡掛號民船均須完納船料並應遵守關定起卸貨物章程辦理至於經過沿途各關卡如令將新關所發之掛號執照繳驗應即呈出驗明即予放行不得稽留

丁 凡此類船隻來往常德每次應請領新關執照

戊 凡掛號民船均應在新關所定之處停泊及起卸貨物

己 凡有違背新關章程者即不准該商再領特准之執照

七 凡商人欲設浮樁未先報准理船廳查看錨練及地方是否妥當不准私行安設至准設之浮樁如係無船拴繫之時每夜晚間必設一燈於上

八 凡船隻停泊之處須聽理船廳或其委員指示倘未奉有理船廳特發准單不得擅行移動

九 凡各船每夜晚間須懸一燈於船上按照會議航海避碰章程辦理

十 凡商船不得在停泊界內開放大礮並不得無故屢放汽號或汽笛

十一 凡各商輪不得將船上之煤炭碎拋棄河中

十二 凡各船進口之時該船主務當設法使海關人員便於上船

十三 凡各小輪如遇每年查驗之期須向最近之新關請驗一次

十四 凡港內一切工程如未經地方官批准照會理船廳飭知後各商人不得擅行動工

十五凡舢板船隻不得於商輪未曾泊定之時卽行靠近

十六凡各商輪均須遵守新關所定之額數裝載客商倘有不遵一經察覺罰銀五百兩若因載客逾額出有災患更行另議嚴辦

十七凡各大小輪船駛進沅江窄曲之處固當格外謹慎而於木牌順流之

路亦不可不更加留意

按木牌出口日期向有定章今開關後仍遵向章行駛

該輪等務於駛至窄

曲之處時多放汽號俾鄰近木牌商人一聞汽號卽以鳴鑼知照至於該木牌等亦不得於停行之日泊在窄曲之河面以期彼此互防庶不至有衝突之弊

以上章程係暫行試辦倘日後有未便之處應隨時核議增改以歸妥善

行船門 內港行船類

外務部飭南洋擬定小輪傾棄煤灰章程合同應卽試辦文 四月

爲飭行事前據總稅務司申請擬立內港行輪傾棄煤灰辦法一事當經本部咨行南洋大臣飭屬妥籌議覆去後茲准覆稱據蘇松太道稟稱現由新



關稅務司好博通商由領袖總領事暨各總領事擬定暫行試辦章程五條先於本年二月二十四日起試辦三個月再行察看照錄章程暨專爲承辦蘇杭滬各小輪起卸煤炭之合同各一件送請查核轉咨等情查此事屢經蘇揚官紳面稟各小河行輪日久煤渣日多河底日高大屬非宜恐將滋出事端現查該關稅司所稟此項章程已商由領袖總領事暨各總領事擬定應准如稟辦理咨請分行等因前來查該章程所擬辦法尙屬妥協應即暫行試辦相應抄錄章程五條合同一件飭行總稅務司查照轉飭金陵鎮江蘇州關稅司一體遵照可也須至飭者

右飭總稅務司赫

附錄江海關擬定小輪傾棄煤炭章程

一各項小輪無論係由何處內河駛來一經抵口務須即將所有燒剩煤渣起卸交於海關所備之駁船查收

二各小輪船均應自備洋鐵桶若干隻爲足以暫時存放煤渣之用凡在途

中行駛之時一概不准將此煤渣任意傾入沿路河內

三凡屬常川來往貿易小輪之行駛各口者應得每船每月一律繳洋兩元此數或由各口自定亦可至別項小輪或爲官用或爲游歷之用等類應得每船每次一律繳洋三角此項繳款均爲津貼駁船裝卸煤渣之費

四設有小輪不遵以上定章一經海關察出定必從嚴懲罰其初次違犯者罰銀五兩第二次違犯者加罰十兩以後再犯則照此遞加惟至多罰不過二十兩

五凡各小輪駛往內地之未經通商口岸者亦須將其煤渣存儲洋鐵桶內不得任意傾入於沿路河中一俟該小輪駛回通商口岸之時即可照章起卸於海關駁船

以上定章現在暫先作爲試辦以後如有未盡美善之處准可隨時斟酌改良

附錄陳阿雲承辦小輪起卸煤灰合同

一來往蘇滬等處小輪船燒剩煤灰由伊備辦小船接載起卸每月每輪給費洋兩元此外出入蘇州河等處之官用或商用及游歷內河各小輪所剩之煤灰亦歸其備船接載起卸每次給費洋三角所有該費均向各小輪船主取給

二應備小船以足用爲度無論在蘇州河黃浦江等處駛來之各小輪立將該煤灰卸清於小船內不使該小輪片刻航延

三各小輪卸下之煤灰起於小船內再由小船駁運至指定堆積煤灰之處起卸而必均於白晝施工

四願保承接之後決不准小船人等將卸下之煤灰任意傾倒河中或小港內暨滿潮以下之沙灘上務必卸在理船廳允准之處現具三百元之舖保存於理船廳處一切自當遵章辦理日後倘或查有不妥情事願將所存保洋作爲罰款立此合同存証

再查滬蘇一路尙屬不遠無庸另設中路起卸煤灰之處滬杭一路則相

去較遠現已由杭州關擬定以嘉興作爲中路起卸煤灰之處合併聲明  
聘募門

南洋大臣周奏中國自辦滄浦工程延訂總營造司合同摺 六月

奏爲中國自辦修滄黃浦工程現已設局開辦延定總營造司訂立合同恭摺

具陳仰祈

聖鑒事竊修滄黃浦一事議歸中國自辦經外務部改定條款與各國使臣會同  
畫押於光緒三十一年九月初六日具奏奉

硃批知道了欽此由外務部恭錄知照到臣查原奏清單內開此項議定章程畫  
押後三個月內中國自行選擇熟悉河工之工程司經辛丑公約畫押之各  
國使臣大半以爲合式中國即可委其承辦工程等語當經轉行上海道遵  
照辦理旋據上海道袁樹勛於光緒三十一年十二月初一日設立滄浦工  
程總局會同稅務司料理一切並委員幫同辦理籌畫延雇工程師等事嗣  
經外務部暨臣廣加訪詢查有荷蘭國人奈克精於治水曾在日本辦工多

年頗著名譽富飭上海道商之荷蘭國領事電招來華於本年正月到滬臣  
令先將浦江工程大致勘估來甯謁見臣面加考詢洵屬老成明練熟諳河  
工因飭上海道瑞澂會同稅務司好博遜與之酌擬華洋文草合同十條送  
經外務部刪改定稿大致以奈克充當總營造司卽爲滄浦總局之顧問員  
一切工程惟奈克一人擔其責任仍須呈候滄浦總局批准方可興工以三  
年爲限薪金每年給英金三千鎊並有僮有不遵合同所載應盡義務中國  
政府儘可辭退等款復由上海道交駐滬各國領事官查閱均無異言卽於  
閏四月十六日由上海道瑞澂稅務司好博遜會同奈克各自簽字定議現  
在酌擬用人辦事一切詳細章程並由奈克選雇分辦工師測量河道逐細  
勘估擬定辦法轉咨外務部考核依限辦理謹將會同簽字合同抄錄清單

恭呈

御覽伏乞

皇太后

皇上聖鑒謹

奏 光緒三十二年六月初五日奉

硃批外務部知道單併發欽此

附錄延訂滄浦總營造司奈克合同

大清國特派

江海關道

稅務司

瑞好博遜

為中國政府與現居中國上海之顧問工

程師奈克訂立合同因曾於一千九百零五年九月二十七號中國政府與

辛丑公約畫押之有約各國使臣在北京會訂條約內載所有改善及保全

黃浦河道並吳淞內外沙灘各工統由江海關道及稅務司

以下即稱為管

理並在所限期中中國自行選擇熟習河工之工程司一經辛丑公約畫押

之各國使臣大半以為合宜中國即可派委承辦一切工程各等語茲中國

按照此約已經選擇該工程司奈克並業由辛丑公約畫押之各國使臣大

半允許爰與之訂立合同如左

一現派委奈克充當總營造司應遵照下列各節將所有修整黃浦河道一

一切工程妥善辦理奈克亦允充委任事遵照承辦

二奈克既爲總營造司凡營造工程有關中國照約應行改善及保全黃浦河道並吳淞內外沙灘各事宜者卽當爲滄浦總局之顧問員盡其知能凡有應辦工程豫行籌畫繪圖立說並繕具豫算表呈候滄浦總局畫押批准後卽行督率興工其一切工程應如何布置營造惟奈克一人擔其責任但所有改善及保全黃浦河道各工程如有未經滄浦總局商允者奈克不得舉辦

三中國舉辦黃浦各工程係照約應辦之事奈克自當恪遵約章辦理如政府有飭辦之事與該工程相屬並與條約相符者奈克亦應隨時遵行

四奈克如需工程員司或辦公處需用司事人員應會同滄浦總局選擇委用

五聘定奈克之期限准以三年爲滿卽自西歷一千九百零六年六月初七日起算如現訂合同之兩造逆料限滿時工程不能告竣而兩造於限滿

六個月前並未備函聲明限滿時合同註銷則限期仍可續展惟不得逾兩年至續展之兩年內仍應遵守本合同所載各節

六奈克之薪金商明每年三千鎊在合同期內月逢西歷月杪照算付給惟自西歷一千九百零五年十一月四號起至本合同畫押之日止亦照上載鎊數扣算補給卽於畫押日照付

七中國應備合宜房屋一所以作奈克辦公處並備合宜房屋一所及常用器具以爲住宿公寓倘奈克另需房屋爲眷屬居住則應自行置辦

八在合同期內奈克當按照本合同所承辦之工程專心竭力行事如未經中國政府允辦他事應不得攬辦

九倘奈克有不遵合同內所載應盡義務之情事中國政府儘可備函辭退註銷合同

十此合同當以華英兩文繕寫如將來華英文字有參差之處應以華文爲正義



江海關道 瑞 激靈 押

江海關稅務司好博遠簽洋字

工程司 奈 克策洋字

光緒三十二年閏四月十六日

西歷一千九百零六年六月七號

游學門

學部等會奏詳擬考驗游學畢業生章程並請酌給獎勵摺 八月

奏爲詳擬考驗游學畢業生章程並請酌給獎勵恭摺具陳仰祈

聖鑒事竊臣部於本年四月奏准考驗游學畢業生自本年始每年八月舉行一

次業由臣部通行各省並經奏請

欽派大臣會同考試在案現據各省咨送應考學生陸續到京亟應議定考驗章程以憑辦理查上年考驗游學畢業生辦法因其時科舉未停學部未設援照鄉會試覆試之例奏請在

保和殿考試本係一時權宜之計現在科舉既已停罷又值

朝廷綜核名實振興百度之時自應妥議章程悉心考驗臣等詳考外國制度大都學成試驗與入官試驗分爲兩事而條理實相貫通故當其就學初未嘗有得官之心及其入官亦未聞有不學之士教育之所由精進政治之所由修明胥基於此臣部此次考驗游學畢業生卽各國學成試驗之意擬酌照奏定分科大學畢業及高等學堂畢業章程由臣等會同

欽派大臣按照所習學科分門考試務求詳密試畢酌擬等第帶領引見恭候

欽定分別給予進士舉人等出身俾人人皆知其隆重仍將其科字樣加於進士等名目之上以爲表識而資獎勵京外衙門可就所分之科分別調用加以試驗奏請

錄用實官庶幾循名責實各盡所長用副

朝廷因才器使之至意所有臣部詳擬考驗游學畢業生章程並酌擬獎勵各

緣由謹會同臣聯芳臣唐紹儀臣塔克什訥恭摺具陳並繕具清單恭呈

御覽伏乞

皇太后

皇上聖鑒訓示謹

奏 光緒三十二年八月十五日奉

旨依議欽此

附錄考驗游學畢業生章程

一考試分兩場第一場就各畢業生文憑所註學科擇要命題考驗第二場試中國文外國文

一第一場每學科各命三題作二題爲完卷第二場試中國文一題外國文

一題作一題爲完卷

一考卷由襄校分閱評記分數再由學部大臣會同

欽派大臣詳細覆校分別最優等優等中等

一畢業生考列最優等者給予進士出身考列優等及中等者給予舉人出身均由學部開單帶領引

見請

旨

一畢業生准給出身者並加某學科字樣習文科者准稱文科進士文科舉人習法科者准稱法科進士法科舉人醫科理科工科商科農科仿此

學部奏酌擬管理游學日本學生章程摺 十月

奏爲游學日本人數衆多酌擬章程請設專員管理恭摺仰祈

聖鑒事竊維游學一途所以考求外國學術關繫最爲重要派遣之先固當從嚴考驗出洋之後亦宜設法稽查本年七月初七日臣部奏准嗣後京外派遣學生無論官費私費皆應考驗性行純謹具有中學堂畢業程度通習外國文字能直入高等專門學堂者始予給咨其習法政師範速成者嗣後概不咨送非由各部暨各省將軍督撫給咨者出使大臣概不送學既經給咨而

本人請改速成者概不准行業經咨行各省在案似已不至有濫派之患惟既經出洋諸生稽查之法尙未有劃一章程現在出洋游學者以日本爲最多應先行設法管理查日本各種學校完備者固居多數而專爲中國學生設立之學校學科參差辦法遷就者亦所不免此學校之宜指定者也求學之道宜恆宜實游學日本各生以無人稽查之故所入之校視如傳舍認定學科意爲遷移甚或但往應考而平日潛行回國借抄講義而本人並不上堂此功課之宜查察者也學生既多性行不一輕年子弟見異思遷僑寓他邦家教不及其以行檢不修貽笑外人者時有所聞此品行之宜匡正者也各省所發學費向無定數多少懸殊或因補額而時起紛爭或因求多而互相藉口經理既多不便濫費亦所不免此學費之宜釐定者也有此數端管理事宜至爲繁雜而各省所派監督不相聯絡辦法參差似非特設員額不足以專責成非一其事權不足以資約束臣等再三酌議擬就出使日本大臣署內設管理游學日本學生監督處設總監督一員由出使日本大臣

第三設副總監督一員由臣部會商出使日本大臣奏派其應有分課辦事及分校監察等員概由總監督委派各省原派監督一律撤回其各省原派監督經費各按原數照舊滙解作爲該處辦公經費似此辦理各省經費無所增而事權畫一管理較爲切實臣等與出使日本大臣楊樞往復商酌意見相同謹擬具管理游學日本學生章程恭呈

御覽如蒙

俞允卽由臣部咨行出使大臣暨各省督撫辦理所有游學日本人數衆多酌擬章程設員管理緣由謹恭摺具陳伏乞

皇太后

皇上聖鑒謹

奏 光緒三十二年十月十七日奉  
旨依議欽此

附錄管理游學日本學生章程

## 第一節 總綱

- 一 於駐紮日本出使大臣署內設游學生監督處爲管理游學生治事之所
- 一 設總監督一員管理游學生一切事宜以出使日本大臣兼任
- 一 設副總監督一員由學部會商出使日本大臣奏派

## 第二節 權限

- 一 副總監督承總監督之指揮辦理所有游學生事務
- 一 凡游學生事項有關於外交者由副總監督稟請總監督主持
- 一 凡關於各學校及關於游學生之事項副總監督得自行辦理
- 一 監督處辦事各員有不得力者副總監督得隨時稟請總監督撤退

## 第三節 責任

- 一 對於學部及各省督撫應將學生成績高下功課勤惰品行優劣據實報告
- 一 對於游學生應負愛護指導糾正扶持之責

#### 第四節 管理條規

一 凡游學日本學生無論官費自費所入學校非經日本文部省選定及出使日本大臣認定者本處概不送學將來畢業亦不給證明書

一 凡游學日本學生無論速成畢業普通畢業專門高等及大學畢業均須有總監督證明書無證明書者不得赴部投考並不得充各省官立學堂教習

一 凡游學日本學生入學退學轉學及改學科暨請假等事均須本處認可其未經認可而擅行者將來畢業概不給證明書

一 凡游學生如有品行不修學業不進者經本處查明卽行勒令退學並咨回原省

一 凡游學生非在本國中學堂畢業及有同等之學力或在日本各普通學校畢業者不送入官立高等及專門學校非高等畢業者不送入官立大學



一本處應於每年正二月間查明日本普通各學校年內所有游學生畢業者若干人畢業以後願學何科願入何校審定人數先與日本文部省協商預爲布置

以上係普通管理條規

一凡官費生所習學科雖由本生認定本處亦得斟酌指派但須說明指派事由

一凡官費生寄宿舍除在學校外其在旅館下宿或自租房屋者如本處認爲不適當得限令遷移

一凡官費生學費概照本章程所定數目由本處按照人數將學費彙存銀行每學生各給一簿由學生按照西歷每月於先月杪如正月學費於十二月杪支取持簿赴銀行支取不得預支

以上係管理官費學生條規

一凡自費生能考入官立高等或專門學校及大學者應由總監督商請該

生本省督撫改給官費其餘官費缺出概不補人

一 凡自費生先有名籍在使館而又能遵約束者如有資斧不繼經總監督查明屬實得在該生本省經費項下撥借至多不得過五十元限兩月清還惟撥借之時須有官費生三人保證如逾期不還即於保證人名下法數勻扣歸還以後該生不得再借其曾爲人保證有應代還之款未及清還者不得再充保證人

以上係管理自費學生條規

#### 第五節 設員辦事條規

一 游學日本學生監督處設庶務會計文牘通譯四課分理游學生事務設編報所以資報告設監察員以便考察所有各員均受總監督副總監督之指揮並附設諮議員以備採訪

一 庶務課設課長一員課員二員由副總監督稟商總監督酌派其應辦之事如左

聯絡學校

接見學生

辦理本處不屬於他課之一切事務

一會計課設課長一員課員二員由副總監督稟商總監督酌派其應辦之事如左

審定應發應扣之款  
造報實收實發之款

一文牘課設課長一員課員二員由副總監督稟商總監督酌派其應辦之事如左

撰擬公文信函

繕校公文信函並收發保存

編造表冊並收發保存

一通譯課設課長一員課員二員由副總監督稟商總監督酌派其應辦之

事如左

與日本各官廳各學校辦理交涉

撰譯日本各官廳各學校往來文牘

繙譯日本各學校章程及各報

一編報所由副總監督派理事一員經理編報事件每月出報一册其應行報告之事如左

日本學校情形

游學生往來人數

游學生成績及行爲

官費生有無開除及自費之改官費者

每月各省學費等項收支數目

關係學務一切應行報告之事項

一監察員以二十人以內爲額由副總監督稟商總監督酌派掌分視各學

校考察學生之事其應辦之事如左

調查所管學校學生共有幾班每班若干人

調查所管學校某省官費生若干人自費生若干人

調查所管學校所開新班完備與否能收若干人

調查所管學校學期試驗及畢業試驗認真與否

調查所管學校學生試驗成績分數

調查所管學校教習有無曠課

調查所管學校學生有無曠課因何故曠課

調查所管學校寄宿舍及通學生所住之寄宿舍適當與否

調查所管學校學生在外之行爲

一 諮議員以十員爲額由副總監督稟商總監督酌派遇有重要事件隨時

諮商該員如有所見亦可陳明總監督副總監督核辦

一 副總監督以及各員如任事已滿三年實在得力者准其照出使章程擇

尤酌保數員其不得力之員由總監督隨時撤換

### 第六節 經費

一本處常年經費按照成案每年撥給銀二萬兩整

一各省所設監督悉行裁撤惟各省原有監督經費仍照原數滙寄駐日使署以資本處辦公之用此項經費均用庫平紋銀每年由各省分兩期滙寄上期限於正月內寄到下期限於七月內寄到

一總監督津貼仍照舊案支發

一副總監督以次各員薪水視事之繁簡由總監督酌定數目按月發給並咨明學部備案

一官費生學習普通學科及肄業私立高等專門學校與私立大學者每人每年學費日金四百元整

一官費生肄業官立高等專門學校者每人每年學費日金四百五十元整

一官費生有由官立高等學校畢業升入官立大學者每人每年學費五百

元整其入官立大學祇習選科者每人每年學費四百五十元整

一由官立高等學校畢業升入官立大學之學生除支給學費外所需實驗旅行等費得由副總監督酌核支發

一官費生所有學費由各省按照所派學生所入學校名數按期匯交本處發給其應發實驗旅行等費經本章程載明者除在該省游學經費項下隨時指撥外仍由該省按數補匯本處本處每學期造報各省學費實驗旅行等費表冊刊登報端

一此次所定章程自本年十一月十三日起爲本處開辦之期各省應解學費均須於開辦之前預滙半年分交總監督照章辦理從前各省監督經理之費卽由各該員自行清理呈請本省核銷

一此外如有未盡事宜隨時體察增補

謹按此案復於光緒三十四年九月二十一日經學部奏請將原設總副監督裁撤另設游學生監督一員稟承出使大臣管理游學生事宜

仍由出使大臣總董其成並體察情形將原訂章程詳細釐定增改章程四十二條奏准通行在案合併登明用資參攷

學部奏續擬管理游學日本學生章程摺 十一月

奏爲續擬管理游學日本學生章程恭摺具陳仰祈

聖鑒事本年十月十七日臣部奏准管理游學日本學生章程當經聲明如有未盡事宜隨時體察增補旋與出使日本大臣爾商游學生在外遇有疾病應給醫藥費及死亡應給棺殮費以示體恤之處亦應明訂章程以資遵守謹就前次奏准章程酌增數條另繕清單恭呈

御覽如蒙

俞允卽由臣部咨行出使日本大臣暨各省督撫彙入前次奏定章程辦理所有續擬管理游學日本學生章程緣由理合恭摺具陳伏乞

皇太后

皇上聖鑒謹



奏 光緒三十二年十一月十三日奉

旨依議欽此

附錄續擬管理游學日本學生章程

管理官費生條規擬增二條如左

一凡官費生患病非入醫院不可者應入監督擇定之醫院醫費一切宜從節約由副總監督派員與醫院清算毋庸學生經手其可不必入醫院者概不給費

一凡官費生既入醫院學費卽行停止俟其出院入學再行發給

管理自費生條規擬增二條如左

一凡自費生先有名籍在使館而又能遵約束者如有疾病入醫院已逾三月之久資斧不繼自願回國者總監督得在該生本省經費項下酌給川資五十元但以一次爲限

一凡自費生有死亡者由總監督分別路途遠近於該生本省經費項下撥

給棺殮運柩費惟至多不得過三百元

編報所應行報告之事擬增一條如左

游學生之有疾病事故者

監察員應辦之事擬增一條如左

調查所管學校學生患病之虛實

練兵處奏擬定各省陸軍學生出洋游學及學堂畢業考試授官暫行章程

摺補錄三十一年九月

奏爲擬定陸軍畢業學生考試授官暫行章程繕單恭摺會陳仰祈

聖鑒事竊照臣處前准政務處咨開具奏嗣後出洋畢業學生均令咨送來京各項專門之學由學務大臣考驗武備一門由練兵處王大臣考驗如果確有心得再行擬定等第交部帶領引

見請

旨錄用各省武備學堂畢業學生應照此辦理等因又上年十一月間臣等會同

擬定新軍官制聲明嗣後凡學堂出身或游學畢業均以此三等九級軍官分別除授等因奏蒙

俞允欽遵在案此次出洋畢業學生金邦平等業經學務處考驗奉

旨予以出身分別錄用

旁求之盛中外同欽至於武備一門與文學並重自陸軍改定官制薄海觀聽耳目一新尙武之風捷於影響有志之士或赴各國就學或入學堂肄業咸能刻勵劬勤力求深造他日干城之選無不由此取材應如何分級考試按等授官亟宜明定章程以廣登進而資遵守惟出洋學生在臣處上年奏定游學章程以前及各省武備學堂學生在政務處具奏文武學生送考以前畢業已充軍職者均經効職多年閱歷有素但核其辦事之成績即可定其所造之學程應於現訂章程內另設專條分別辦理其在前項定章以後畢業各學生均照現擬章程內所開各項一律考試以示限制謹將章程十條繕

單恭呈

御覽如蒙

俞允卽由臣等進行遵照再此次所擬係暫行章程其餘未盡事宜容隨時察看情形續擬具奏所有擬定陸軍學生考試授官暫行章程緣由謹繕摺會陳伏乞

皇太后

皇上聖鑒訓示謹

奏 光緒三十一年九月初四日奉

旨依議欽此

附錄陸軍學生游學及學堂畢業考試授官暫行章程

第一條 陸軍畢業學生宜分爲三等

在各國兵官學堂畢業充學習官期滿復入陸軍大學堂或入陸軍別項專門學堂照章畢業者爲一等畢業生

在各國兵官學堂畢業充學習官期滿未入陸軍大學堂及陸軍別項專

門學堂者爲二等畢業生

在各國兵官學堂畢業未充學習官及在各省所設之陸軍學堂畢業者爲三等畢業生

查奏定應設之陸軍中學大學兵官等學堂舉辦尙須時日現在各省陸軍小學堂亦尙未一律開辦故此大所擬章程暫以就學各國學生程度相符者列爲第一第二等俟中國各項學堂一律開辦學期屆滿後其正課學生應如何分等考試授官任職尙須詳訂章程續行具奏

第二條 凡就學各國學生在練兵處奏定游學章程以前及各省武備學堂學生在政務處具奏文武學生送考以前畢業已委充各項軍職尙未補有實官者由該管大臣開具出身履歷學業年分任差資勞取其畢業文憑咨送練兵處考驗觀其論議才識察其辦事成績核定等第並按所充軍職復加核訂分別奏准充補後再各按軍職等級查照陸軍補官章程會同兵部奏明辦理

第三條 各項學生在定章以後畢業者必須經練兵處分別考試方准照新制請補官階

一等畢業生分考其平時著作及論說報告試充軍職四項考列上等中等者准補正軍校次等者酌量遞補

二等畢業生各按所習專科分考其學科術科報告試充軍職四項考列上等者准補正軍校中等者准補副軍校次等者酌量遞補

三等畢業生各按所習專科分考其學科術科試充軍職三項考列上等者准補副軍校中等者准補協軍校次等者予限學習下屆再考或酌量差委不補官階

第四條 各項畢業生應由各省將軍督撫或出使大臣察其操履謹飭志慮純誠合武官資格者開具切實考語及平時考課品格表三代履歷清冊咨送練兵處考試

第五條 各國游學自費學生畢業回國由出使大臣給咨或到籍後由該

省將軍督撫給咨均令該生齎赴練兵處呈遞履歷及各項憑照依期報到聽候考試

第六條 投考各學生均按春秋兩季分考春季限二月中旬秋季限八月中旬報到逾限者即歸入下屆考試

第七條 應考學科術科各項科目

普通學科分漢文歷史格致算學地輿畫圖外國語言文字等七項

軍事學科分戰術軍器地形工程馬學衛生測繪等七項

軍事術科分使用軍器各級教練指揮隊伍各式體操馬術等五項

以上所列各項課目必須所學程度均及七成以上者方准應考

第八條 畢業生試充軍職應各按正軍校等官試以相當職任惟一等畢業生程度較優試充之職准其越應補之官一級其二等三等畢業生仍各按應補官階試充不得超越期限以三個月至六個月為度將來任職必須逐級遞升初授之職不得崇於試充之職

第九條 各項畢業生考驗科學以考試官所定分數爲準試充軍職以各長官所出考語爲準

第十條 現習陸軍之文武學員畢業後與各項畢業生一體應考按照考定等第分別改授陸軍官階

一等畢業學員原有實任官階考列上等者照原官升一級改補中等者照原官調補次等者酌量減級改補原有記名候補候選等官考列上等者照原官改補中等者減一級改補次等者酌量遞減改補

二等畢業學員原有實任官階考列上等者照原官調補中等者減一級改補次等者酌量遞減改補原有記名候補候選等官考列上等者減一級改補中等者減二級改補次等者酌量遞減改補

三等畢業學員原有實任官階考列上等者減一級改補中等者減二級改補次等者酌量遞減改補原有記名候補候選等官考列上等者減二級改補中等者酌量遞減改補



凡記名候補候選學員均按實官核改如保有補缺後升用選用者不得以升階抵作實官又各學員既按畢業程度照學生區分三等如該員調補減補之官卑於學生按等應授之官者仍照學生應補之官請補

原有舉人進士出身之一等畢業學員考列上等中等者均准以應授之官升一級請補此外一等畢業學員考列次等及二三等畢業學員考列上等中等者雖有出身仍照定章以應授之官請補

以上各項學生學員或察其辦事成績或考其畢業程度均俟核定後由練兵處會同兵部照章分擬陸軍官階奏請

欽定其正軍校以上奏准後咨送兵部帶領引

見請

旨補授至副軍校以下等官奉

旨後卽由臣處臣部欽遵註冊至定章以前各項官費自費生及定章以後各項自費生原有文武官階不在陸軍供職者准其仍就原官在陸軍供職者必

須照章改爲陸軍官階定章以後各項官費生除不勝陸軍職任外其餘各生不論有無原官均照章補陸軍官階充陸軍職任

法使巴照會中國學生入法國武備學校章程開具節略文 九月  
爲照會事前承

貴國詢問將華生派入法國武備學校定有何項辦法章程一事茲本大臣接奉本國覆文當已備辦照會節略隨文附送並希貴部代爲轉交練兵處查閱是荷須至照會者

### 右照會外務部

附錄中國學生入法國武備各項學校章程節略

一陸軍步隊學校有二一係聖施武備學校一聖美勝武備學校凡有中國學生願入此二項學校者須由初等武備學堂期滿入二等學堂卒業方可附入其在校內飲食住宿均與法國學生無異入校考試時所出題目無論何國人均應遵之作藝今特將題目列後

一聽寫法文

二歷史大革命以及拿破崙第一之戰爭擇要論

三地與歐洲界山敘說歐洲大江流域說略

四算學 一數學 一幾何 一計算面積或計算容積

如取中每年可入此二項學校每校三人每人學費聖施學校學期二年統計應用二千七百二十五法郎其所用之處開列如下每年學費一千法郎衣履費六百五十法郎雜費七十五法郎若嗣後改爲一年卒業學費亦可減至一千七百二十五法郎聖美勝學校學期十一個月統計學費一千一百二十五法郎其所用之費列下軍餉雜費七百二十六法郎初次之衣費一百三十法郎學期之內補衣費六十七法郎學生自備服履等物折價費二百法郎如學生等在此二項學校卒業後得有武職文憑雖在校外亦可來堂肄習其既不在校內一切雜費均應中國政府預備每年應出二千四百六十三法郎每日零費一法郎在校外之學生每

校每年額定二人

二索密陸軍馬隊學校因額滿未可再行收入而可在聖施馬隊班內最多收入三員其學費與該校步隊一律

三方丹布羅驗習礮工學校欲入此學校者須由初等武備學堂期滿入二等學堂卒業者方可附入如中國武員擬入此學校內肄習者其學費軍餉與少尉一律每年共二千四百六十三法郎此外尚有每日零費一法郎威爾薩夷礮工學校欲入此學校者須由初等武備學堂期滿入二等學堂卒業者方可附入其在堂飲食住宿與法國學生無異學費每年二千五百五十法郎以上礮工二項學校每年可收入學生六人

謹按法國聖施學校學期原係二年旋改一年惟於未入學校之先必須在軍隊充兵一年經法使照會在案詳見下篇游學門

練兵處咨擬訂陸軍學生游學歐美暫行章程文

爲咨行事准著兩江總督周電開准駐德楊大臣函開管理各省留德學生

勞神眩目濫用浪費後來不堪設想擬定一約束章程又恐於諸生慣縱之餘不受拘縛又萬無任其仍舊放縱之理等語駐奧李大臣亦不願派員經管其故可想而知查歐洲文武留學生學費豐儉既多不齊醫藥雜費更無限制使館監督名爲管理無定章以考查功課無權力以黜陟去留非由鈞署頒定劃一章程恐流弊漸多懇鈞處咨各國駐使會議詳明章程奏定施行至盼等因准此查陸軍學生游學歐美原爲研究學術增進知識斷無聽其放縱之理學費一切亦須參酌該國情形定爲程式不得有豐儉懸殊之弊自應由本處詳定專章以資遵守惟各國陸軍學校程度各殊所需費用亦各不同自非博訪周諮詳細參考斷難平允但函牘商訂往返頗需時日而各省旗已經選派學生前往就學此後或有續行派往之處不能因訂章需時遂聽其自便茲先由本處擬訂陸軍學生游學歐美暫行辦法通行遵照辦理以示慎重而昭劃一一俟各國學堂制度費用情形由各出使大臣咨覆本處後卽當詳晰核定章程再行奏明施行除文學各生應由學部核

辦外相應繕具暫行辦法清摺咨行

貴<sup>撫</sup>查照辦理並希見覆可也須至咨者

右咨各省

附錄陸軍學生游學歐美暫行章程

一各省旗擬派學生赴某國學習陸軍先將人數及就學年限咨商練兵處  
覈定送處考驗合格方准派往

二選擇學生應按左列之格式

- 一 身家清白品行純正志趣遠大情性樸誠素無嗜好過犯者
- 二 中學必須文理曉暢能解識經史大義者
- 三 所派往某國之語文必須通曉以有三年以上之程度爲合格
- 四 年歲限在十五以上二十四以下
- 五 相貌須魁偉五官須端正四肢須靈活言語須清楚聲音須宏亮耳  
力須聰達

六 身長十五歲至十八歲者限一密達四十六生的以上十九歲至二

十四歲者限一密達六十生的以上一密達準工部尺三尺一寸五分

七 胸圍須有身長之四成以上如身長一密達五十生的胸圍須六十

小之胸繞胸之周圍以齊乳下之前後適平為度

八 體重十五歲至十八歲者限三十二啟羅以上十九歲至二十四歲

者限四十啟羅以上每啟羅準兩平二十八兩

九 肺量十五歲至十八歲者限一千六百立方生的以上十九歲至二

十四歲者限二千二百立方生的以上照日本所製之肺量器試驗如暫無此器則以肺圍漲縮差二

十分之一有餘者為合格如氣平時量胸圍六十生的使之吸氣滿胸再量得六十三生的以上即屬合格其餘依此類推

十 手力以左右手各能提三十至五十觔以齊膂為合格

十一 目力須能辨二十號以下之表照日本所製之目力表在有光處相距二丈餘辨識七分楷書字

三各省旗選定後應將該生姓名年籍三代履歷學詣品格並非獨子及承

重出具確實考語咨送練兵處以便彙齊考驗如不合格仍行遣回由原

送省旗酌送相當學堂肄習

四學費川資均由各省旗自行籌備滙寄出使該國大臣兌收惟爲數若干須於派送學生以前將預算節略呈報練兵處核定

五學生每月雜支及考入專門學堂陸軍大學堂或隨隊習旅行野操或秋後大操等一切必應加增等費則由出使該國大臣督同監學或管理員臨時酌定並咨報練兵處以備察覈

六所派學生如人數衆多應由本處遴選明達廉介之員前往該國監學如所派學生人數較少仍由出使該國大臣管理另於使館隨員內慎選一員經理學費惟人數之多少事前未能預計應俟各省派定學生名額後咨由本處臨時酌量辦理

七本處所派監學專司照料游學一切事宜並有考察約束之責凡遇重要事件應隨時稟承出使大臣辦理

八出使該國大臣有督察學生之權須隨時悉心考核各學生之品行學業



按年終督同監督造冊咨送練兵處及原派之各省旗將軍督撫以備察核

九查第三條內業經聲明孤子承重不與挑選則學生入學後即不准請假回籍倘遇親喪大故應援

欽定中樞政考武職親喪參將以下官員軍務調遣不准給假治喪成例一律辦理容俟畢業回國考核分數頒給執照後酌給假期補行守制

十學生如有曠行廢學者由出使大臣徹斥如仍不知改即咨明本處斥革並令原送省旗追繳歷年經費其有實係資質驚下難望成材者亦應隨時咨退酌飭免繳學費

十一凡從前已經各省旗派往各國學習陸軍學生亦均照此章程辦理十二學生在各國畢業回國由練兵處就其歷年所學一一考試分別等第照章授職仍分發原派省分按職酌量錄用

桂撫李咨選派學生前往日本學習實業擬訂游學規則文 三月

爲咨呈事竊據署藩司張鳴岐詳稱選得純正聰穎之學生十二人派往東洋分門學習農工等實業籌給川資日幣遴派委員呂令道象護送啟程於東洋第一學期入學請咨會出使日本大臣送學並於使館參隨內選派專員經理桂省留學諸生事宜每月應給公費若干俟出使日本大臣覆准派員卽酌定數目彙同學費滙寄擬議游學規則並各生姓名列單詳請奏咨等情前來除批飭如詳照辦一面會同署兩廣督部堂岑恭摺具奏並咨出使日本大臣楊送學及派員經理外相應抄錄奏稿並該署司所列規則姓名清單咨呈爲此咨呈

貴部謹請查照立案施行須至咨呈者

右咨外務部

附錄廣西學生派往日本游學規則

- 一 奏定約束游學生章程諸生當一律遵守不得違越
- 二 當以修私德爲根本而推之公德不得沾染習氣肆意空談

三當以專心修學爲宗旨除選定學科外不得干涉與學科無涉之事及爲他人譯書並刊行雜誌以耗修學之時日與精神

四除指定之學校外不得中途轉入他校

查各生所入之學校雖經預爲指定然該生到東後如果查得於指定各科外更有與廣西最爲合宜之學科亦准於六個月內詳細稟明酌量改派逾限不稟及業經據稟改過一次以後斷不准中途改校倘或避難就易則雖依限具稟亦不准改

五現定學費雖非充裕亦足敷用諸生當體桂省艱窘之情諸求樽節不得動輒援引別省率請加增

六除於修學上旅行外不得擅離修學區域

以上平時應守規則

七值休學時宜趁此修自然科學從事於動植礦實驗採集等事不得拋荒歲月

八休學時或看學校工廠或爲關於學理上實業上之調查宜作日記將所得一一詳述報告

九休學時能借教習旅行尤足以練身心拓知識

以上休學時應守規則

十除學校定章假期外不得私自請假

十一因家中大故請假除往返行期自抵家日起給假三十日川資概由該生自備如無力歸家者在外洋亦給假三十日

十二除父母大故無論何事未畢業前概不准請假回國

十三因病請假者憑校長及醫生定假期

以上請假規則

十四到外國後至入學時應報告到埠日期情形所入學校學科課表年限規條教習名姓及所擔學科均須一一報告

十五每學期末宜將本期所受學科大略及考試問題分數名次及請假日

數緣由一一報告

十六應作報告書時除郵便通例所需時日外至遲不得逾一星期

以上作報告書規則

十七畢業後得有文憑者自當照奏定鼓勵游學章程保送考驗給予相當之出身惟該生等雖得出身仍應照章在桂省服務五年倘留學之期過於五年則服務年限應照留學之年限

十八諸生倘有違越規則或畢業後不在桂服務者應將支過學費勒令悉數賠繳並將功名斥革

十九諸生如願遵守上列各條於啟程前應各具一志願書存案  
二十以後廣西學務處設立如訂有游學通章該生等並應遵守  
以上總規則

游歷門

學部咨新訂京外官紳出洋游歷簡章文 七月

爲咨行事照得職官出洋游歷爲考察政治學術及一切實業起見固屬有利無弊但必平日於各項政學夙有研究始足以資印証且必久於其地分類考求乃能窺見實際茲由本部酌定游歷簡章除一二品大員及特派出洋考察人員不在此限外其餘京外各員呈請給咨出洋游歷者均按照現定簡章辦理合格者始予給咨並將該員願書咨送本部以備查核不合格者概不咨遣免致有名無實除分咨外相應咨行查照辦理可也須至咨者

右咨各省

### 附錄京外官紳出洋游歷簡章

一各省選派員紳出洋游歷及京外員紳自請出洋游歷均應由各本衙門及各將軍督撫詳加考察確係性行端謹學有根柢年力富強不染嗜好平日於各項政治學術實業留心考察者始予給咨

一游歷爲考察政治學術實業起見自請游歷者應將所欲游歷之國暨所欲考察之事項預先呈明其茫無宗旨者概不給咨

一游歷必久於其國乃能確有心得凡自請游歷者游歷東洋期限不滿三個月游歷西洋期限不滿六個月概不給咨

一出洋游歷無論官派自請應親具願書將姓名年歲籍貫本身履歷曾入何處何項學堂曾否畢業現擬前往何國游歷考察何項政治何項學術何項實業游歷若干年月等情詳細開明此項願書應具三分一存給咨衙門一由給咨衙門咨本部備案一由給咨衙門咨行所游歷國本國出使大臣

一京外衙門選派員紳出洋游歷及自請出洋游歷核准給咨者應將核准情形暨該員紳願書彙咨本部備案其應免扣資俸者由給咨衙門咨明吏部備查

一自請游歷員紳外官及在籍紳士具呈將軍督撫京官具呈本衙門聽候給咨其在京候選人員暨分省候補試用人員在京請咨者均應具呈吏部核辦

一學堂教員畢業學生自請出洋游歷在外具呈提學使轉詳將軍督撫核辦在京取具同鄉官印結具呈本部核辦

一游歷人員既經給咨後因疾病及他項事故不能出洋或中途折回者應呈明緣由將原領咨文繳呈給咨衙門咨明本部銷案

一游歷人員由此國再往彼國應呈請先到之國本國出使大臣給咨前往  
一游歷人員應將游歷情形考察事項逐日筆記歸國時呈請出使大臣給予咨文咨明原咨衙門

一游歷人員回國應將所領出使大臣給予咨文並日記投交原咨衙門由原咨衙門將歸國日期並日記咨明本部備核

一游歷人員如在外國品行不端玷損名譽或干預非游歷人員所應預聞之事者應由游歷國之本國出使大臣查明撤回並咨明本部暨原咨衙門辦理

一出使各國大臣應將駐紮國所有本國領有咨文游歷人員到洋回國人



數日期及在游歷國情形按季彙咨本部  
練兵處咨新訂派往各國觀操簡明規則文

爲咨行事查東西各國兵學日新所有演練大操自應酌派知兵人員往觀  
藉資考究惟從前所派觀操之員未能遴選精當往返重洋徒耗鉅資毫無  
實得殊失考求戎備本意亟須妥訂規則分行各省以資慎擇而便遵行茲  
由軍令司擬定派往各國觀操人員簡明規則前來相應將規則刷印通行  
各省督撫查照辦理可也須至咨者

右咨各省

附錄派往各國觀操簡明規則

一各國大操派員往觀均須聽候本處電咨各省不得自行派往

一選派各員各該省於接到本處電咨後應妥爲選擇如非曉暢兵學熟習  
洋文暨任職新軍品級較崇之武員均不得濫竽充數選定以後先將該  
員銜名電報本處聽候核准彙齊咨由外務部照會該國公使轉告該國

一觀操各員均有考查之責務須加意考求期有實獲不得敷衍塞責致徒勞往返虛糜公款

一考查各件須詳載日記並可附以己意以資考証設該國軍隊有缺略之處倘非真知灼見概不准妄加訾議致啟夸大之弊

一該員日記於歸國後呈由該省督練大臣轉咨本處以備考核

一觀操各員川資經費均由本省自行籌備

### 傳教門 卹款類

滇督丁奏維西教案議結卹款互換合同摺 七月

奏爲議結雲南維西教案訂立合同畫押互換恭摺仰祈

聖鑒事竊查上年夏間四川巴塘叛匪追殺鹽井教士蒲德元等入維西廳屬阿墩地方經防軍擊退該匪遂勾結德欽羊八東竹三寺喇嘛嗾脅牯犛乘機變亂戕斃法教士余伯南蒲德元焚燬教堂經堂殺捕教民兇殘猖獗嚴駭內犯當派大兵前往勦辦奪獲逆寺維境蕩平均先後奏明在案旋准法國

駐滇領事羅圖閣將教  
革麗江府知府李盛卿  
實呈報能得其詳遂由  
命房屋什物各項議賠  
該地方官籌給教民籽  
辦結臣復電調李盛卿  
會同領事羅圖閣等開  
指爲駐京法使訓條不  
議定卹余蒲兩教士命  
院醫院學堂之用賠被  
八萬五千兩二共十五  
三十六年六月止交清  
民之事概行完結爰訂

於本年六月初三日在洋務局畫押簽字蓋印互換各執中文法文三分爲據惟查開議之初該教會以毀非彼啟無端受虧要求補償意存奢望預議之員幸能熟籌因應折其機牙沮其盛氣始得和平了結尙屬辦理合宜除將中法文合同各一分咨送外務部查核備案外所有議結維西教案緣由理合恭摺具陳伏乞

皇太后

皇上聖鑒敕部查核施行謹

奏 光緒三十二年七月二十六日奉

硃批外務部知道欽此

附錄維西教案議結郵款合同

案查光緒三十一年三月初九日四川巴塘僧蠻叛匪追殺川境鹽井教士蒲德元魏雅豐突入雲南北邊維西廳境阿墩子市上當經駐墩防軍保護教士奮力擊退該巴匪等復勾結德欽羊八東竹三寺喇嘛嗾脅狃狽抗官

仇教其瀾滄怒子兩江各處焚搶教堂經堂十所及教民身命房屋財產各物戕害教士余伯南蒲德元二命情形猖獗滇省調派大兵進剿奪獲兩寺擒辦首要軍務平定以事關仇教劫殺調省議辦經

大清國雲貴總督部堂丁奏派總辦雲南洋務局升授貴州按察使司興祿率領前麗江府知府李盛卿與

大法國駐滇正領事羅圖閣率領西藏天主教會駐滇司鐸長任安收於光緒三十二年閏四月五月西歷一千九百零六年六月七月彼此和衷往返迭商將議定賠卹中員稟明

雲貴總督部堂並商藩臬兩司法員轉告教會均各欣允茲

大清國雲貴總督部堂丁與

大法國駐滇正領事官羅公立合同共昭信守所有合同訂立各條開列於左  
第一條 滋亂首犯二名已誅外其拏獲到案禁押維西廳監者應飭現署麗江知府彭繼志速行訊辦其司鐸單開交彭守指名緝拏未獲各匪仍

飭彭守認真緝拏俟拏獲到案時再行質審得有犯罪實據按中國例懲辦

第二條 余蒲二司鐸被戕滇省大吏殊深惋惜已將全體清獲埋葬將來尚須由教會自行起立墳柱墓碑並設養老院及種種兩有裨益之件彼此議定由滇省交給天主教會庫市平紋銀六萬五千兩將來再有應辦好事時教會中更以此款創辦各事爲民間有益善舉如設立學堂醫院等項

第三條 滇省允籌庫市平紋銀八萬五千兩交天主教會作爲賠償毀壞茨菇白漢洛等處共十處教堂經堂房屋公私銀物之款所有一切損失由教會自行修建製備

第四條 以上第二條第三條內所載賠卹二事法員原請賠教會損失銀十五萬兩余蒲兩司鐸卹銀七萬五千兩共二十二萬五千兩現經和平議定以上兩項共賠銀十五萬兩並議簽押後先交銀四萬兩其餘十一

萬兩分四年清還光緒三十三年六月初一日交銀二萬兩三十四年六月初一日交銀三萬兩三十五年六月初一日交銀三萬兩三十六年六月初一日交銀三萬兩按期交清聲明並無息銀各允立案

第五條 茨菇等處教民九十五戶共四百二十九丁口內中房屋被燬六十二戶教民被害九名所失財物一切經李盛卿於光緒三十二年三月十二日西歷一千九百零六年四月五號在茨中與司鐸任安收商定賠卹銀六千兩糧食五百擔又白漢洛教民戕溺四命房屋被焚四十餘處給賠卹銀三千兩作爲完結先畫草押所議各節滇省大吏允准辦理

#### 第六條 法員議請

雲貴總督再於維西一帶出示曉諭漢夷人等俾知教士傳教爲約章所許應聽自行傳播又飭各地方官每遇民教無論何事均照約章辦理不得稍存偏袒天主教會應再常川諭飭教士約束教民專意行善以後收納投教之人務必訪係平日安分良民並非現有訟案方准收入以期民

教永弭猜嫌

第七條 夷民昂貴地基茨菇溜繩橋舊案既經李盛卿在茨中與司鐸任安收辦結其一切關涉此次教會教民之事復經省議一概完結允准銷案並依照面議委李盛卿再往維西給予辦理善後事宜之權以資熟手庶使民教僧夷日久相安

第八條 此次合同彼此核對無譌繕寫華文法文各六分俱各親筆畫押簽字蓋用印信兩相互換各執華文法文各三分以昭信守由

大法國駐滇正領事官羅詳報

大法國駐紮北京大臣核准銷案

大清國雲貴總督部堂丁奏明

大清國國家並咨請

外務部查照備案

大清欽命雲貴總督部堂丁



大法欽命駐紮滇省正領事官羅

光緒三十二年六月初三日

西歷一千九百零六年七月二十三號 在雲南省城同訂

綏遠將軍貽咨美國牧師強種達拉特旗地一案業經捐款議結訂立合同

文六月

爲咨呈事竊照美牧師費安河聽從張保小子強種達拉特旗什巴格圖地一案前承准

大部咨據美柔使照稱請囑綏遠將軍無論用如何公道之法了結費牧師定必情願敦睦照允在案疊經本將軍遵照飭令補用知府斌儀試用通判方和與費鄂兩牧師據理駁論力主公平現在該牧師已自認到口外未久誤聽張保小子一面之詞願將其模糊影響各約據一概作廢達旗亦自認從前未先與教堂理說遽率衆攔阻教友等耕種稍有未合情願交出湘平銀四千兩捐入教堂永敦睦誼業經定立合同公平結案簽押蓋印蒙教皆

極欣感除分別存案並咨理藩院外理合抄錄合同咨呈  
大部謹請查照施行須至咨呈者

右咨外務部

附錄達拉特旗教案捐款議結合同

爲公平結案定立合同永斷軼轍事前據費牧師鄂牧師聽從張保小子往  
種達拉特旗什巴格圖地一案迭准

外務部咨據

美柔使照稱請囑綏遠將軍無論用如何公道之法了結費牧師定必情願  
敦睦照允現經

欽差學務大臣綏遠城將軍貽派委議員補用知府斌儀試用通判方和約同費  
鄂兩牧師與調來達拉特旗蒙員公同議結應立永遠合同以資憑信今將  
議結各條開列於後

第一款 張保小子以模糊影響之約據欲指蒙地歸入教堂費牧師到口

外未久情形不熟致誤信一面之詞率人前往耕種既經蒙衆攔阻又詳查張保小子所有渠地一切約據皆不足憑費鄂兩牧師情願全作罷論至從前所指蒙人攻擊教堂索償各節事既了結亦一概不提

第二款 教堂與蒙古向來和睦費牧師聽從張保小子之言往種蒙地是其一時被人朦混惟蒙人未先行呈報

欽差學務大臣綏遠城將軍與教堂理說和息違率衆攔阻致傷睦誼亦有未合現達旗情願交出湘平銀四千兩捐入教堂以敦舊好或留作堂中經費並教堂自願分給張保小子悉聽牧師自便

第三款 達旗認捐四千兩於簽押之日全行交清教堂亦應於是日將張保小子模糊影響各約據交由

欽差學務大臣綏遠城將軍書銷存案作爲廢紙倘張保小子不全行交出以後再將似此約據與蒙古交涉查出從重議罰此後張保小子不得再向蒙古要求蒙古亦不得與張保小子作難

第四款 此案議結之後達旗應隨時保護教堂不許蒙衆有與教堂爲難情事教堂亦應嚴束教友不得縱令恃教欺蒙以息爭端而敦和睦

第五款 此項合同既經費鄂兩牧師及達旗認可呈由

欽差舉務大臣綏遠城將軍貽閱定後分繕蒙漢合璧三分簽字蓋印仍以漢文爲准以一分存

將軍衙門立案一分交於教堂一分交與達旗永遠收執以昭信守

大清光緒三十二年五月初九日

西歷一千九百零六年六月三十號

大美國耶穌教牧師費安河

瑞典國耶穌教牧師鄂彼各

達拉特旗西土薩拉齊巴扎爾格爾第

綏遠城將軍委派議員

補用知府斌儀  
試用通判方和

川督錫咨巴塘教案議結分期賠款並訂立合同文 二月

爲咨呈事案據洋務局司道詳稱竊查本年三月間巴塘番匪肇亂戕害鳳  
大臣暨隨員弁兵人等並害法國收蘇兩司鐸燒燬巴塘亞海貢鹽井地方  
教堂三處殺傷教民多命並挖毀已故員美兩司鐸墳墓經憲台

奏派大員統兵勦辦業將首要各匪擊獲正法軍務已平自當趕將教案及時  
議結適十月間駐藏主教倪德隆親到巴塘建昌道趙道與之面商在巴開  
議倪主教允將燒燬教堂及財產什物暨贖濟教民一切在巴議結初索賠  
銀十萬兩並巴塘鹽井等處基地多片經趙道極力磋磨先將索地一層堅  
拒作罷又因會辦軍務錢革道錫寶早赴鹽井等處察看種種趙道得有把  
握復經吳糧務錫珍等隨同辯喻遂得以賠銀四萬四千五百兩定議內除  
副土司官寨抵銀一千兩給過青稞抵銀五百兩外實賠銀四萬三千兩較  
巴塘從前打毀教堂未傷人命賠銀二萬兩之案節省實多業經定議簽押  
由趙道稟報憲轅並移明本局在案惟准倪主教稱戕害司鐸關係法國人  
命應到省會同領事商辦彼無權議結十二月初間倪主教來省會同署法

領事何始康到局接晤當奉憲諭飭派本局與之開議旋准何領事倪主教  
送來索賠條款一紙請卽照辦本局詳加查核及司鐸命價一項每人索至  
銀五萬兩之多兩司鐸共索銀十萬兩其墳墓被挖等賠款尙不在內此外  
各條中仍有索給鹽井及巴塘兩處平地備修養濟院一條本局以土地尺  
寸當重斯端一開恐滋流弊趙道之苦心峻拒亦正爲此遂將此層力駁不  
允往復相持耽延數日最後始定議以後由倪主教備價照約自行覓購既  
於條約相符自可允許其賠償司鐸命價及被挖墳墓等項亦疊經磋商至  
川省通用九七平銀七萬八千五百兩所有修理並修養濟院等費均包在  
內實已無可再減領事主教等復以打箭鑪裏塘魚洞一帶有人阻教擬請  
憲台出示諭禁又天主教前在江卡以內蒙喀喇門等處買有地基後因遇  
亂司鐸逃避今擬俟地方平靜回守其地均經本局酌量情形核明辦法允  
其載入合同正約期簽字復准何領事到局而稱頃接駐京法公使來電具  
美兩司鐸墳墓應立碑序文將來如別國享受利益法國應一體均沾此兩

駁一併請添入合同等語本局查正案已結本  
無關緊要可以照允仍應由教堂自行備辦利  
應議及決不能允或在合同內申明以後如  
優待天主教亦一體辦理尙於條約無礙當經  
來稱公使已電允照此畫押乃於十五日稟明  
各五張簽押蓋印憲報暨法公使領事倪主教  
一律了結合計趙道賢本局所議賠款現銀共  
兩案內應賠各項一切在內交銀之期議分五  
始每年以二十兩月爲交銀關期第一二三四  
第五期交銀二萬一千五百兩掃數付清查打  
款項擬卽由茶關按期就近撥交以歸簡便應  
員遵照辦理至此項墊撥之款應如何歸還並  
合同各一分已呈憲轉備案外所有議結巴塘

緣由理合具文詳請察核咨部立案批示祇遵再合同內載有示諭不准有人阻止奉教一條擬請憲台撰就示稿發局繕辦合併聲明等情據此查巴塘一案變起倉猝非由地方官保護不力事後又拏辦罪魁甚速故彼族不能過分要求然已有兩次索地及法公使添索均沾利益之事趙道既執持於前洋務局復拒駁於後各項賠款銀兩亦均至減無可減地步始允照辦此外數條無關緊要優待一層專指川屬教務而言亦於約章無礙該道該局辦理尙無不合除已撮要電咨貴部並另行具奏外擬合照抄華文合同咨呈爲此咨呈貴部謹請查照立案施行須至咨者

右咨外務部

附錄巴塘教案議結賠款合同

大清督辦四川洋務總局

署按察使黃  
布政使許  
候補道翁

大法欽命署理四川領事官何



大法駐鎚主教倪 爲議立合同事照得本年三月間巴塘肇亂將兩司鐸

戕害並殺傷教民多命又燒燬巴塘亞海貢鹽井等三處教堂後經拏獲匪

要正法故本

總局領事主教

商定辦法開列於後

一賠天主堂所燒燬巴塘亞海貢鹽井三處教堂及賑濟教民一切賠款均

照

建昌道趙主 教保

所立合同賠燒燬教堂及財產什物一切銀四萬兩正

一副土司土寨讓與主教作爲教堂承業價銀一千兩作爲賠款不在四萬之內

一給銀三千兩作爲教民日後營生之用

一所送本主教青稞三千五十四尅爲速賑濟教民之用共定價銀五百

兩作爲賠款不在四萬兩之內

以上所議賠款銀共四萬四千五百兩正均由建昌道趙議結

二賠

蘇改

兩司鐸被匪戕害並匪徒挖壞

美具

二司鐸墳墓應與修理立碑序文

並與貧苦老人修一養濟院俱由天主堂修理共議四川通用九七平紋

銀七萬八千五百兩由鑪城地方官就近交由該處天主堂所有修理各項有餘之銀日後天主堂將作爲樂善之用如設教堂學堂醫院等事兩共賠款九七平銀十二萬一千五百兩由打箭鑪茶關撥付所有交款日期另立一紙

三天主堂在江卡以內蒙喀鴨門等處先買有地其地老契都存天主堂因從前有亂天主堂逃避迄今未回俟光景平靜可以回去用守其地江卡係屬藏地由天主堂稟請

川督咨明

駐藏大臣辦理天主堂若欲買地基與約章相合該地方官須與維持

四若日後有曠典與別國教務則法國教堂亦與焉

五由總督出示曉諭川屬地方如打箭鑪裏塘巴塘魚洞及四川所屬土司地面等處謂中外條約人人皆可自主奉教不准有人阻止等語  
此合同係由洋務總局稟蒙

四川總督部堂批准簽押又由法領事商定電稟

法國駐京欽使復奉電准簽押外須另立一紙呈

法國欽使批准施行共合同五張

大清欽命四川總督部堂錫 署按察使司黃 批准蓋印

大清督辦四川洋務總局 布政使司許 押記

大清欽命署理四川領事官何 候補道 押記

大法駐疆主教 倪 押記

大清光緒三十一年十二月十五日

西歷一千九百零六年正月九號

附錄巴塘教案附立付款合同

大清督辦四川洋務總局

大法欽命署理四川領事何

大法駐打箭疆主教倪 為附立付款日期合同事案因光緒三十一年十二

月十五日日本

總領事  
主事  
教

所立巴塘賠款合同內載賠款銀十二萬一千五百兩付

款日期另立別據由茶關兌付茲已議妥應立合同附後

一光緒三十二年二月付教堂銀二萬五千兩正

一 是年十月付二萬五千兩正

一光緒三十三年二月付二萬五千兩正

一 是年十月付二萬五千兩正

一光緒三十四年二月付二萬一千五百兩正

以上五期均由茶關概用九七平紋銀兌付教堂

中法會訂江西南昌教案議結卹款合同

爲立合同事近因南昌滋事殺斃法人焚燬教堂學堂一案

大清國政府

大法國政府均願將此案公平議結以期兩國交誼益敦和好已經商定各派  
委員會同查明辦理

大清國外務部奏派直隸津海關道花翎二品銜

梁敦彥

大法國欽差特派三等參贊官世襲子爵花翎頭品頂戴端 貴 前往南昌

詳細查明南昌縣知縣江召棠身故緣由本年正月二十九日南昌縣知縣江召棠到天主堂與法教士王安之商議舊案彼此意見不合以致江令憤急自刎乃因該令自刎之舉傳有毀謗法教士之訛以致出有二月初三日暴動之事

中國國家已自將有罪之人懲辦茲將

外務部與

駐京法國欽差議定各條開列於左免致嗣後彼此或生異詞

第一條 應給被害教習五人家屬撫卹銀四萬兩另給一萬兩作爲後來新教習等川資路費之用其款應以庫平庫色兌交駐滬法國總領事收領

第二條 新昌等舊案及南昌新案所有被燬教堂學堂養濟院等處及教

內之人房屋並一切物件總共賠償銀二十萬兩整交由教堂提款償補  
各案教內之人之損失作爲一律了結

第三條 第二條所載庫平庫色銀二十萬兩分爲十次交付每三個月爲  
一期二萬兩交由法國主教在九江收領

第四條 所有被燬教堂各紅契應由地方官從速補給管業執照並在南  
昌縣城內借予教堂房屋一所以待教士蓋有房屋卽行遷移

第五條 江西巡撫應行從速出示曉諭其告示底稿已經  
外務部與

法國駐京欽差會訂

以上五條分繕華文法文各四分其一存

外務部一存

駐京法使公署一存

江西巡撫衙門一存九江天主教堂

光緒三十二年閏四月二十九日

西歷一千九百零六年六月二十號

### 鐵路門

外務部奏中英會訂九廣鐵路借款興修合同摺 十二月

奏爲九廣鐵路借款興修與中英公司訂定正合同恭摺具陳仰祈

聖鑒事查光緒二十四年間總理衙門准英國使臣寶納樂函請准英商承修由  
廣州省城至英租地九龍邊界一段鐵路經總理衙門行令督辦鐵路大臣  
盛宣懷與英商怡和洋行議辦旋於光緒二十五年二月間彼此簽定草合  
同五條咨覆備案一議定造路由廣州府城至九龍與簽定之滬甯鐵路草  
約章程同二將來訂立正約仍當與嗣後商定核准之滬甯鐵路正約章程  
同三嗣後議訂行車章程與粵漢鐵路相接四草合同簽定後從速測勘五  
草合同先行畫押俟會商督撫如有地方窒礙之處卽行更正各等語上年  
英國使臣薩道義援據草約迭次催請臣部議訂正合同經臣等於本年二

月電知署理兩廣督臣岑春煊以此項草約雖云仿照滬甯辦法而滬甯路長費鉅九廣路短費少情形不同應查酌第二款熟權利弊派員與中英公司切實磋商以符原議嗣該署督以此路先與英公司會商各歸各辦英公司堅不允從事關粵省利害未敢過事遷就應請

旨飭下外務部侍郎唐紹儀就近與英使妥商細約行粵遵辦等情電達臣部代奏二月二十三日奉

旨岑春煊電奏悉仍著該署督派員與商妥核辦理欽此欽遵在案至四月初間准該署督將英公司代理人羅士濮蘭德先後到省會議原送約稿暨酌改之件抄咨前來其酌改主意大致擬照津榆鐵路辦法詎該公司代表人濮蘭德以成議在先於該署督所擬合同底稿迄不承認由粵到京復准英使臣照催臣部接議當經臣等電致該署督遴派洋務委員候補道龔心湛候補直隸州知州胡銘槃來京顧問以期接洽卽由臣紹儀率同龔道等與濮蘭德在臣部會議十餘次逐款磋商屢易其稿始得就範計訂詳細合同二



十條議借英金一百五十萬鎊照虛數九四折納年息五釐以本路作抵押三十年爲期滿十二年半後按照列表分期還本二十五年以前如欲於表額外多還股本每英金一百鎊加還兩鎊半中英公司代售此項股票其股票填明價值若干鎊由中國駐英大臣與該公司商定所有建路及一切工需均由粵省總督督飭辦理其重要職司應用稱職之中國人充當開工時卽於廣州設立總局一所總理造路行車各事由總督派中國總辦一人管理佐以英國總工程師及總管賬各一人均由總督核准該公司辦事出力給予酬金三萬五千鎊兩期交付其應得各項用錢暨酬勞資費均包在內並聲明此路確係中國產業倘自本合同簽定之日起八個月並未興工卽作廢紙所載權利均不得讓給他國中國亦不另建一路以奪本路利益各等語綜核本合同大旨係限於原訂草合同按照滬甯辦法之成議祇可參酌津榆章程設法挽回扼要在用人用款等事均取決於總督不至授外人以柄並刪除餘利小票一款以期保全主權利權迭經與道等將商議情形

隨時電達岑春煊核覆始行定議嗣據粵省紳商多方辯難復與現任總督周馥往返電商准該督覆稱九廣路約收回主權利權實較滬甯爲優是該督於此項合同亦無異議擬卽照此訂定謹繕具清單恭呈

御覽俟奉

旨允准再行簽印卽由臣部咨行兩廣總督遵照辦理並照會英國駐京使臣飭令該公司按照合同妥速開辦至由廣州至廈門一段鐵路應由該省自行籌款建築業經奏明立案自不得視爲利益相同之路合併聲明所有詳訂九廣鐵路正合同緣由謹會同郵傳部合詞恭摺具陳伏乞

皇太后

皇上聖鑒訓示謹

奏 光緒三十二年十二月二十五日奉

硃批依議欽此

附錄中英會訂九廣鐵路借款與修合同

大清外務部與中英有限公司訂立合同爲辦理借款建築由廣州省城至英租地九龍邊界之鐵路此後條款均稱本鐵路此合同係於光緒三十三年正月二十三日即西歷一千九百零七年三月七號在北京訂立其議訂合同之人一係欽奉

上諭簡派之外務部一係中英公司此後條款均稱本公司因於光緒二十五年二月十七

日即西歷一千八百九十九年三月二十八號中國總理衙門特派督辦鐵路盛大臣與兼代表滙豐銀行之英商怡和洋行訂立草合同聲明光緒二十四年閏三月二十三日即西歷一千八百九十八年五月十三號盛大臣與怡和洋行所簽押之草合同即作爲建築由廣州至英租地九龍邊界鐵路之草合同該草合同所載款目即視將來簽押批准之滙甯鐵路正合同內所載各條款遇有可遵照之處一體遵照辦理茲特議訂條款如左

第一款

中英公司允代中國

國家出售借款股票英金一百五十萬鎊按照以下所列條款辦理此項股票全數發售與滬甯鐵路股票無異即以本鐵路作為頭次抵押以後不用此項股票應作一次出售其價值除照本條內以下所載辦法外言明照虛數九四折交納即每英金一百鎊實交九十四鎊利息按虛數常年五釐自售票之日起每年於西六月一號交付一次西十二月一號交付一次此項股票一俟本合同簽字後即行出售倘簽字後市面蕭條銷數滯滯難以如數交付

兩廣總督公司應聽中國

國家於八個月內另酌定一發售之期則所售股票無論價值若干公司除每百扣留六釐外應儘數繳呈

兩廣總督譬如發售之價係一百零一則

兩廣總督即應得九十五以此類推此次借款除第十六款所載辦法外以三十年為期由本台同批准之日起但按照以下所列條款業經贖回或註銷之股票均不付給利息每股票一張填明價值英金一百鎊或若干鎊由

中國

出使英國大臣與公司商定如將來中國

國家另派督辦鐵路大臣則本合同所載

兩廣總督

以後凡遇稱兩廣總督之處均稱總督

之事權責任均由督辦大臣施行

第二款

此項借款專作建路與工需及建路時付息之用此路既為借款抵押所有建路及一切工需應按照本合同第六款所載均由

總督督飭辦理此路應以最儉之新法建造鐵路所需各項地畝由總督置備凡於造路行車一切利便之事亦由

總督飭辦該路先建單軌無論何處如為擴充商務應須預備雙軌基礎者當即稟請

總督核准以備將來建造雙軌地步公司所交借款暨該款所生之息倘於造路之時撥付借款利息後不敷工程之用其不敷之數或由中國

國家自行籌備或由公司代爲續借其續借款項之條目與利息情形均視將來銀市行情斟酌辦理路工告成後出售股票之款如有盈餘應聽中國

國家主意或按本合同所列辦法贖回股票若干或存放滙豐銀行備付借款利息或添辦於鐵路有益之事隨時由

總督知照公司凡建築此路工程一切之事均須格外慎重以順輿情所有鐵路重要職司應用稱職之中國人充當至墊路土工以及中國人能辦之工可招中國人承辦南鐵路總局核准惟工程須照總工程司所定圖說辦理聽其指揮逐段鐵路或更改各路之詳細圖說暨估價單均須由總工程司交鐵路總辦轉稟

總督核定

### 第三款

本合同既經聲明以本路作爲抵押卽須將本路所有地基材料車輛房屋與已購或後購之產業以及路成後一切進項作爲抵押之合律實據此款

所載抵押各事應按照英國經理股票人以他國鐵路產業擔保借款之通例辦理

#### 第四款

現議定本合同簽字後六個月內公司應籌備詳細測量軌道之費如並須預備開工之費亦應照籌該款無論出自售賣股票或係以本股票抵押或自行籌墊皆可惟中國須按該款數目若干將股票如數交給公司收執倘自本合同批准之日起八個月並未與工本合同即作為廢紙設或未能與工係因遇有意外不測之事其應予酌展限期之處由

總督與中英公司商定

此項借款除存英國購辦材料及定購各物並扣還墊款外其餘建築何段之路需款若干應由總工程司切實估計繕具清單交鐵路總辦轉呈

總督核定後飭將該款滙寄香港存於滙豐銀行收入鐵路工程賬內專辦合同內所指鐵路之費用由鐵路總局暨

總督查核每次滙款至中國合紋銀若干應隨時稟明

總督凡未經動用之款應存放生息其存英國之款亦一律生息至息銀若干應按常規計算在英國陸續所用各款以及滙交中國工程所用之款均應按三個月爲一次彙報鐵路總局稟請

總督核准簽字轉咨

外務部

度支部

郵傳部存案

第五款

債票應如何格式當由

總督或中國

駐英公使於簽訂本合同後卽與公司酌定但日後在倫敦銀市或別國銀市爲暢銷路而適時宜起見須將票式更改之處除股票數目及中國



國家責任不得擅動外其餘無關緊要之處可由公司會商中國

駐英公使略爲參改以適銀市之用至如何參改之處中英公司應立即報明

總督轉達

外務部核准此項股票全用英文刊刻並將

總督姓名花押及其關防摹刊於上以省其親自簽押之煩惟中國

駐英公使於股票發售之前須逐張蓋印並將其姓名花押摹刊於上以示中國

國家允准並承認發售此項股票該股票須編列貫串號數共需若干張由公司監刊妥當交中國

駐英公使蓋印後由公司加簽花押所有股票刊刻收存發售各項費用均由公司認付

第六款

## 鐵路開工時

總督即於廣州設立總局一所總理造路行車各事該局由

總督派中國總辦一人管理佐以英國總工程師及總管賬各一人該兩人由公司薦舉並保能勝其職由

總督核准倘該兩英人辦事

總督以爲不妥可請公司將其撤退另舉如公司因故欲將伊等撤退亦稟商

總督辦理彼等職司原爲振興中國

國家及股東之利益如有意見不合之處應由

總督與公司代表人和衷剖斷總工程師與總管賬人之薪水及與伊等立之合同均由公司酌擬稟請

總督核定所有薪水等項均由鐵路總賬內開支凡關涉鐵路專門重要司當雇用本門幹練之西人充當華人有能勝任者亦一律雇用各該人

由鐵路總辦會商總工程司擬派並定其職司稟請

總督核准總賬房處雇用西人亦按照辦理所有各西人如有行爲不端或才不稱職者卽由鐵路總辦會商總工程司將其開除稟候

總督核准至雇用西人合同款式應按常規辦理所有造路行車各項收支款目均由總賬房以中英文並記總賬房職司稽核清查賬目應將一切賬目詳報鐵路總辦轉呈

總督查核並報告公司所有各項收支款目由總賬房簽字由總辦核准至鐵路工程人等均由鐵路總辦會商總工程司選派隨時稟報

總督查核該總工程司之職任係爲按省儉之法辦理造路及養路之事並會商鐵路總辦監察各項事宜凡於造路養路有益之事

總督有所指示無論係面授或由鐵路總辦轉達皆當敬謹遵辦該鐵路總局須設立學堂一處教授華人鐵路事宜當由該局總辦稟請

總督查核准辦理

### 第七款

本合同第三款所載抵押物產係包括鐵路車輛按該款所載將各該物產繕立一合律字據但除國家以本鐵路作為抵押外特此聲明該路實係中國需用軌道車站修理廠停車廠各地基應按照下列圖稟請

總督核准購買悉照實價核算由借款項下支給無膠轉隨時註列鐵路名下所有在測繪綫內所鐵路總局遵奉

總督之諭寄交駐香港中英公司代理人註冊在來借款還清如本款下文所載仍將一切地契總總督凡地契存儲中英公司充作借款抵押者未總督備文允准則其地基無論如何一概不得用

國家倘不能照付股票本息則此項地畝應照抵押之例辦理所購各項地畝務須盡去一切轉轄以及各種窒礙應有各色契據均須按照華例備齊交駐香港之公司代表人註冊存儲按照本合同作為股票抵押俟股票本利及各項欠款還清後仍即繳還

總督倘股票本息中國

國家不能照付則公司即將契據按抵押之例辦理中國

國家為保全抵押權利起見於借款未清以前所有一切軌道財產除公司視與股東利益無損知照中國聽其自便外概不得轉售讓給與人或有所損壞致礙抵押之利益又借款本利及一切欠款未經付清之前中國

國家或

總督除得公司函允外不得將前項各產業再行抵押與中國人或外國人  
在本合同期內所有鐵路及其附屬各物暨所得進項中國

國家不得特立名目令其納稅惟現在中國所有稅課如地畝稅以及日後中

國

國家創立各稅如印花稅等項中國商務概行征收者則鐵路暨鐵路生意亦一律照征

第八款

倘股票每半年之利息不能如期交付或股本不能按後列之表清還則全路及其附屬物產抵押於代股東經理股票之中英公司者應交該公司查律辦理以確保股東之利益一俟到期之本利暨各欠款還清所有鐵路及附屬物產應完全無損按本合同所載交還中國

國家管理倘中國

國家因有意外之事未能如期交納還款

總督亦可商請公司暫緩收路一面與代表人和衷商辦  
第九款

本公司於造路時辦事出力應給予酬金三萬五千鎊一半於鐵路工程及

半時交付但自開工後至遲不得過十八個月一半於全工告竣時交付公司及其經理人應得各項用錢以及關於借款建路之出力人等應得酬勞資費均包在此款之內倘以後中國

國家定奪建造接連本路之枝路除由中國

國家自行籌款外如須借貸洋款應先與中英公司商辦亦應照前項成數給予公司出力酬金公司既得此項酬金則凡建路行車所需各項材料

總督可令公司代為監購惟須照市價購買總以價廉物美者為宜倘英國料質價值與他國所產者相同則宜在英國購買均須有發票驗單以便送呈

總督查核所有中國官廠民廠所出材料應儘先購用以鼓勵中國工藝但料質價值總以合宜為是公司既得酬金凡購買材料即不得收受用錢一切買貨折扣均須悉數繳歸造路項下工竣後繳歸鐵路項下

第十款

造路行車以及凡與鐵路相關之事中國人與外國人均不得干預阻撓又築路行車以及鐵路各項產業中國

國家應極力保護一應鐵路雇用中西人等悉由地方官嚴加防衛鐵路應練養路巡一隊其員弁以中國人充當薪餉等項概由築路養路項下開支設或鐵路須另請

國家或省垣軍隊保護一經鐵路總局聲請卽當照派惟兵餉等項應由國家或省垣發給

### 第十一款

所有鐵路進款及其餘利均隨時交滙豐銀行收入鐵路項下或長存或短存均按銀行常規認給利息所有造路養路各費均由進款及餘利項下支付如有盈餘則用以付還借款本息倘進款及餘利於支付前項各費暨備付常年五釐息款與付表內所列到期股本外仍有盈餘未經動支之款聽憑中國



國家主意由

總督撥用但路成開車貿易之後倘有前項盈餘應將應付借款本息照數劃出於到期六個月前交存滙豐銀行設或鐵路進項並無盈餘足敷付還本息之款應即按本合同第十四款另行籌備

第十二款

本公司既為股東之經理人此後凡遇

總督與公司商議借款及由借款而起之事公司即為股東之代表人代任一切本公司於路成後仍須擔承股東之寄託而其應得第九款所言酬金係為造路期內出力辛資以後於借款効勞即無所得是以訂明每年給予公司津貼英金一千鎊以作日後擔承與出力之酬金自借款之日起至借款還清之日止

第十三款

所有建造本路及行車所需各項材料無論由外洋或各省運至工次均照

中國他條鐵路一律免納稅金又此項借款股票以及息票暨鐵路進項中國

國家概不征收稅捐

#### 第十四款

造路期內應付股票利息及公司預墊各款之利息均由借款項下支付凡造路期內未經撥用之借款轉生之息及由各段造成之路中國

國家所得之進款皆可湊付借款利息如有不敷即由借款項下撥付鐵路全工造竣後股票利息中國

國家可由鐵路進款按西歷六月一號及十二月一號每半年交付一次每次應付本利之款及經理還款之滙豐銀行應得之二毫五用錢每萬鎊得二十五鎊併如數於還款屆期十四日之前由

總督酌定或在香港或在廣州以本地通用銀幣按市價合成金鎊兌交滙豐銀行

總督亦可於每次還款屆期以前之六個月內無論何日鑄價合宜卽按是日價值滙兌屆期交付此項借款本息中國

國家認允按期清還無論何時倘鐵路進款及借款等項不敷付還表內所列本息

總督卽須設法籌補如無法籌補卽須

奏請設法以他款補足以便於每次還款屆期前至少十四日將應還之款交付滙豐銀行兌收

### 第十五款

公司應得權利可移交後任或代理人惟公司係遵英國律例設立除英國人或中國人外公司不得將本合同所載權利讓給他國或他國之人中國國家於本合同所載權利亦一律不得讓給他國之人又中國

國家將來不另建一路以奪本路利益

### 第十六款

本借款按第一款所載以三十年爲期自借款之日起滿十二年半後按照後列之表分期將本還交代公司經理借款之滙豐銀行以十七年半還清倘自借款之日起滿十二年半以後中國

國家欲將股本按表額外多還若干

總督須於還期前至少六個月將擬多贖股票若干函知公司代表人以便按照常規預備一切一俟中國

國家將應交之款交到即將股票照數贖回註銷繳呈

總督查核自借款之日起十二年半以後二十五年以前期內如中國欲於表額外多還股本則每英金一百鎊須加還兩鎊半然自二十五年以後如欲於表額外多還則無庸加值惟亦須於還款之前六個月知會公司辦理一俟借款全數還清本合同即行作廢抵押亦即註銷

### 第十七款

築路時未經動用之借款所生之息應歸入鐵路總賬項下以期鐵路盡受

其益倘公司於股票未售之先欲籌借墊款以便興工該墊款利息不得過常年六釐統於將來借款內扣還

第十八款

倘將來由廣州至九龍租地之邊界鐵路接至九龍本埠其接軌辦法由兩廣總督與香港總督訂立合同辦理

第十九款

本合同係遵奉光緒三十二年十二月二十五日

上諭簽押由

外務部備文照會

英國駐北京公使

第二十款

本合同繕寫中英文各五分一分存

外務部一分存

郵傳部一分存

兩廣總督一分存

英國駐京公使一分存中英公司如有繙譯文字可疑之處以英文爲準

光緒三十三年正月二十三日卽西歷一千九百零七年三月七號在北京簽定

謹按九廣鐵路合同載明光緒三十三年正月二十三日卽西歷一千九百零七年三月七號訂立係指簽押而言其

奏奉

諭旨批准則係光緒三十二年十二月二十五日用特載入本年奏案之後以供

先觀

又按合同原附本利表係照西式由左向右今按照本編體例改爲由右向左以歸一律而使閱覽

附錄九廣鐵路借款分年攤還本利數目表

年	還	利	還	本
一	三三萬七千五百	三三萬七千五百	三三萬七千五百	
二	三三萬七千五百	三三萬七千五百	三三萬七千五百	
三	三三萬七千五百	三三萬七千五百	三三萬七千五百	
四	三三萬七千五百	三三萬七千五百	三三萬七千五百	
五	三三萬七千五百	三三萬七千五百	三三萬七千五百	
六	三三萬七千五百	三三萬七千五百	三三萬七千五百	
七	三三萬七千五百	三三萬七千五百	三三萬七千五百	
八	三三萬七千五百	三三萬七千五百	三三萬七千五百	
九	三三萬七千五百	三三萬七千五百	三三萬七千五百	
十	三三萬七千五百	三三萬七千五百	三三萬七千五百	
十一	三三萬七千五百	三三萬七千五百	三三萬七千五百	
十二	三三萬七千五百	三三萬七千五百	三三萬七千五百	
十三	三三萬七千五百	三三萬七千五百	三三萬七千五百	四萬六千五百
十四	三三萬六千三百七十七	三三萬六千三百七十七	三三萬六千三百七十七	八萬五千五百
十五	三三萬四千二百	三三萬四千二百	三三萬四千二百	八萬五千五百

還本總數未還之本

一 百 五 十 萬 鎊

一 百 五 十 萬 鎊

一 百 五 十 萬 鎊

一 百 五 十 萬 鎊

一 百 五 十 萬 鎊

一 百 五 十 萬 鎊

一 百 五 十 萬 鎊

一 百 五 十 萬 鎊

一 百 五 十 萬 鎊

一 百 五 十 萬 鎊

一 百 五 十 萬 鎊

一 百 五 十 萬 鎊

一 百 四 十 五 萬 三 千 五 百 鎊

一 百 三 十 六 萬 八 千 鎊

一 百 二 十 八 萬 二 千 五 百 鎊

四 百 六 十 五 千 鎊

一 十 三 萬 二 千 鎊

二 十 七 萬 五 千 鎊

卷一 鐵路門

六十四 北洋洋務局纂輯



同九年及列在粵中條

本 還	利 還	年
鎊百五千五萬八	半鎊二十六零千二萬三 半鎊二十六零千二萬三	十六
鎊百五千五萬八	鎊五十二百九千九萬二 鎊五十二百九千九萬二	十七
鎊百五千五萬八	半鎊七十八百七千七萬二 半鎊七十八百七千七萬二	十八
鎊百五千五萬八	鎊十五百六千五萬二 鎊十五百六千五萬二	十九
鎊百五千五萬八	半鎊二十一百五千三萬二 半鎊二十一百五千三萬二	二十
鎊百五千五萬八	鎊五十七百三千一萬二 鎊五十七百三千一萬二	廿一
鎊百五千五萬八	半鎊七十三百二千九萬一 半鎊七十三百二千九萬一	廿二
鎊百五千五萬八	鎊百一千七萬一 鎊百一千七萬一	廿三
鎊百五千五萬八	半鎊二十六百九千四萬一 半鎊二十六百九千四萬一	廿四
鎊百五千五萬八	鎊五十二百八千二萬一 鎊五十二百八千二萬一	廿五
鎊百五千五萬八	半鎊七十八百六零萬一 半鎊七十八百六零萬一	廿六
鎊百五千五萬八	鎊十五百五千八 鎊十五百五千八	廿七
鎊百五千五萬八	半鎊二十一百四千六 半鎊二十一百四千六	廿八
鎊百五千五萬八	鎊五十七百二千四 鎊五十七百二千四	廿九
鎊百五千五萬八	半鎊七十三百一千二 半鎊七十三百一千二	三十

未還之本

還本總數

一 百一十萬九千七百

三 十萬零三千

一 百一十一萬一千五百

三 十八萬八千五百

一 百零二萬六千

四 十四萬七千

九 十四萬零五百

五 十五萬九千五百

八 十五萬五千

六 十四萬五千

七 十六萬九千五百

七 十三萬零五百

六 十八萬四千

八 十八萬六千

五 十八萬九千五百

九 十九萬一千五百

五 十一萬三千

九 十八萬七千

四 十二萬七千五百

一 百零二萬五千

三 十四萬二千

一 百一十一萬八千

二 十二萬六千五百

一 百零三萬四千

十 萬七千一

一 百零九萬二千

八 萬五千五百

一 百零四萬四千

完

一 百五十五萬

卷一

鐵路門

六十五

北洋洋務局纂

商部奏擬訂路務議員章程摺 三月

奏爲擬訂路務議員辦事章程繕具清單恭摺仰祈

聖鑒事竊臣部於光緒三十一年九月十七日具奏整頓路政擬請遴派議員藉資考察摺內聲明應由臣部妥訂議員辦事章程通行遵照辦理各等語奉旨依議欽此欽遵在案查歐美各國凡在路辦事人員皆經由部臣直轄訂有一切辦事章程自用人籌款選料考工營業輸運以及會計綜覈各項事宜罔不縝晰條分將各路歷辦成績輯爲表記按年刊有紀事統計各報告書分播中外俾奉行者既有所遵循綜持者亦得所稽考是以有利必興無弊不革中國鐵路自京榆起造推及京漢滬甯正太道清汴洛各路於今將及二十年從前借款興築近多爭籌自辦路軌四達指日可期惟是規制既未整齊情形尤虞隔閡臣部綜理路務責無旁貸然欲實行整頓之方僅恃循例咨報終難得其要領再四思維惟賴有熟習路務之員徑隸臣部派令在各路認真辦事凡於材料之良楛貴賤工程之優劣得失用人之能否稱職

運輸之能否利便歲出之若何能樽節歲入之若何能增益與夫一切利弊之所在統籌並顧隨時徑報臣部核辦或由臣部會商該管鐵路大臣及辦路地方督撫酌辦總冀內外合力維持徐以收除弊改良之效除一切工程事務會計各規則由臣部採擇中外律章分別編輯鐵路專律再行奏陳外特先擬定路務議員辦事章程十二條提挈綱領粗具大略各該議員苟能遵章妥辦於路務不無裨益謹開具清單恭呈

御覽如蒙

俞允卽由臣部分行遵照辦理所有擬訂路務議員辦事章程緣由謹繕單恭摺具陳伏乞

皇太后

皇上聖鑒訓示謹

奏 光緒三十二年三月十二日奉

旨依議欽此

附錄擬訂路務議員章程

第一條 路務議員爲整頓路務而設既經奏准各該管鐵路大臣暨辦路地方督撫應於此項章程頒行三個月內將在路供差各員無論參贊監督副監督總辦幫辦提調等造具履歷清冊出具切實考語咨送商部擇其品學純正才具優長實能於路務足資整理者卽行加劄作爲商部路務議員其各省自辦鐵路公舉之總理協理及華工程師等徑由商部訪察劄派以符奏案

第二條 商部章京及畢業學生中如有曾習路務專門確有心得者可徑由商部派赴某路幫辦路務卽作爲某路議員俾資實驗而廣取材

第三條 路務議員三年考成其有恪遵此項定章辦事切實於路務大有起色者自應由商部查照奏案擇尤奏請獎勵其敷衍塞責始勤終怠以及從中舞弊遇事招搖各員亦應由商部隨時分別撤退奏參以資懲勸

第四條 路務議員除應遵照商部奏定路章及歷次奏准成案辦理外更

應隨時將工程之優劣得失材料之良楛貴賤華洋員役之貪廉勤惰歲出之若何能撙節歲入之若何能增益商旅貨物宜若何招徠保衛而使樂出於其途該員均宜悉心訪察逐事研究苟遇可以除弊改良之處皆應設法整頓並隨時稟報商部及該管鐵路大臣辦路地方督撫互相維持以期收效更速

第五條 各省路務議員如實係得力人員必須久於其任方能洞澈利弊各該管鐵路大臣暨辦路地方督撫如未與商部商明不得輕易調派別項差使以免紛更

第六條 各國在路員役無論所司何職皆日有記載月有報告總理者復派員調查審確彙成表記按年刊有報告書宣示於人以備稽核路務議員亟應仿照辦理並隨時徑呈商部俾商部得以彙集各路報告審查編定按年刊印頒行

第七條 路務議員於各國鐵路之現狀及沿革與用人籌款選料考工建

設轉運會計綜核各項章程規則如能旁搜博採確有心得亦准隨時條陳商部或繪具圖說或詳列表式以備參考

第八條 凡中國鐵路無論官辦商辦及官商合辦皆應預備各項底簿抄錄咨送商部如有應行調查之件即由商部飭派本路或他路議員隨時調查稟報所有底簿種類略具於左

一用人底簿

二用地底簿

三材料底簿

四土方底簿

五工匠底簿

六橋梁底簿

七車輛底簿

八房屋站廠底簿

傢具附

九機器電綫底簿

十轉輸客貨底簿

除以上各項底簿外其餘如尚有應行記載之件由各議員隨時詳細補報

第九條 凡各路雇用洋員或洋工程師其訂立合同同時路務議員有稽核

研訂之責務須嚴訂權限預防流弊並將未簽字之合同先行呈報商部核奪嗣後各該洋員辦事情形卽應由路務議員隨時調查確實具報商部

第十條 凡各站長車首以及巡警丁役人等應辦各項職務倘有舞弊營私不便商旅之舉路務議員如有聞見卽可具報各該管鐵路大臣暨辦路地方督撫隨時撤換究辦一面具報商部查核

第十一條 路務議員與商部有直接之關係遇有商部應行差遣調查各事均由部徑飭各該議員遵照辦理應視路之遠近事之繁簡按期迅速徑覆商部毋得遲延其有派赴他路調查事件所需川資夫馬等項均由商部酌量撥給不得在所經之處索取供應並不得遇事鋪張以杜流弊

第十二條 各處路務議員應聯絡一氣遇事集議或彼此會商或通函研究以期互輸智識所有商議各件應詳呈商部備核遇有重要路政商部亦可隨時招集會議以收集思廣益之效



以上章程十二條係斟酌大概情形訂定其有未盡事宜應查照商部奏定鐵路簡明章程並將來訂定之鐵路律辦理

商部奏以訂路務議員章程摺 五月

奏爲遵

旨改訂路務議員章程繕具清單恭摺仰祈

聖鑒事光緒三十二年五月初六日准政務處咨議覆直隸總督袁世凱奏請另行覈議路務議員一摺於五月初五日具奏奉

旨依議欽此欽遵抄咨到部原奏內稱擬請

飭下商部將各省路務事宜詳細調查妥訂規則頒行遵守其度材用人工程運輸款項一切仍責成該管大臣督率在事人員認真經理隨時咨報商部考覈分別准駁部中亦可隨時揀派妥實司員分往考察報部咨行該管大臣查照整頓如蒙

俞允其商部所訂章程內有應行刪改之處應由該部自行酌改以期周密而便

遵行各等語此案先於四月間由直隸總督袁世凱抄錄原奏咨會前來臣等伏查中外古今治亂之關鍵惟一言以決之曰通與隔而已周易否泰之機卽通與隔之所爲倚伏是故內外上下之情通則諸事聯絡而政治以理內外上下之情隔則諸事蒙蔽而政治以紛臣部議員之設意在通內外上下之情非特輔臣部智慮之所未周正所以佐各管路大臣暨辦路地方各督撫耳目之所未逮也此不必遠徵之東西各國卽以中國體制言之各省關道得與外務部戶部直接督糧道得與戶部直接新設之提學使得與學部直接皆所以廣備諮詢用便考察其大要均在化隔爲通初不至有侵犯權限之弊是以臣部原訂路務議員章程十二條大概注重調查報告俾得隨時稽考以期興利除弊此項議員雖係臣部飭派而查照原訂章程第一條第四條第十條仍載明由管路大臣辦路地方督撫咨送履歷出具考語而各該員考察所得聞見所及仍隨時稟報管路大臣辦路地方督撫核辦權限本極分明各該議員身爲僚屬亦何敢侵越管路大臣暨地方督撫權

限至第二條所載臣部章京及畢業學生得派幫辦路務在臣等議訂之意不過以臣部章京現既就畢業生內調充將來或有熟習路務專門之員不必因臣部一經調用遂令無地以見專長而各路需才孔亟正可令其實驗以資贊助真才難得要政所關臣等初不敢存內外畛域之見第三條三年考成一節係指臣部給筭三年以後而言各處承辦路工人員功過臣部原有稽核之責卽不能無懲勸之條至各該議員之黜陟進退仍係各該管鐵路大臣暨辦路地方督撫之權臣部未便干涉第五條議員久任一節誠以各省舉行新政百端待理才識較優之員往往兼委過多不能久於其職既由臣部派充議員如有別項差委自應咨商臣部俾可接洽另行遴派委員此亦尋常辦公例有之事第十一條路務議員徑覆臣部一節是卽爲掃除隔膜起見至該議員調查之事由臣部咨會各管路大臣及辦路地方各督撫既非議員之責原訂章程內是以未經敘明按照袁世凱原奏內稱臣非謂議員不當設使商部遴派議員調查各項事件舉凡當與當革當損當益

之故一一周稽博考洞悉靡遺呈由商部詳加採擇訂爲章制通飭遵行或咨商管路大臣等查核辦理則於部務爲盡職於路務爲有益等語是其意亦在通內外上下之情揆諸臣等訂章之意原無不合之處要之邇來朝廷注重路政臣部職任所在不得不加意周詳祛除積習政務處覆奏所稱補偏救弊實備知臣等苦心現在既經奏奉

俞旨由臣部自行酌改章程臣等公同商酌謹將章程第二第三第五第十一條妥爲改訂繕具清單恭呈

御覽如蒙

俞允再由臣部通行遵照辦理竊維方今時事多艱全賴內外協合上下通澈庶足以佐成要政宏濟艱難此臣等所日夕兢惕冀有以仰副

恩命而亦竊願與各疆臣各管路大臣共勉之者也除遵照政務處原奏嗣後各省路務事宜應由臣部詳細調查妥訂規則隨時奏

聞請

旨頒行並揀派妥實司員分往各路考察外所有遵

旨改訂路務議員章程緣由是否有當理合繕單恭摺具陳伏乞

皇太后

皇上聖鑒訓示謹

奏 光緒三十二年五月二十三日奉

旨依議欽此

附錄改訂路務議員章程

第二條

原訂 商部章京及畢業學生中如有曾習路務專門確有心得者可經由商部派赴某路幫辦路務即作爲某路議員俾資實驗而廣取材

擬改 商部章京及商部調用之畢業學生中如曾習路務專門確有心得者可由商部派赴各路實驗如經各該管鐵路大臣暨辦路地方各督撫留在某路當差亦可經由商部簡派作爲路務議員隨時調查報告一切

第三條

原訂 路務議員三年考成其有恪遵此項定章辦事切實於路務大有起色者自應由商部查照奏案擇尤奏請獎勵其敷衍塞責始勤終怠以及從中舞弊遇事招搖各員亦應由商部隨時分別撤退奏參以資懲勸

擬改 路務議員黜陟由各該管鐵路大臣暨辦路地方督撫主持惟自商部給劄三年以後其有能恪遵此項定章辦事切實於路務大有起色者自應由商部擇尤奏請獎勵其敷衍塞責始勤終怠以及從中舞弊遇事招搖各員經商部查有實跡亦應隨時分別撤退奏參以資懲勸

第五條

原訂 各省路務議員如實係得力人員必須久於其任方能洞澈利弊各該管鐵路大臣暨辦路地方督撫如未與商部商明不得輕易調派別項差使以免分更

擬改 各省路務議員如實係得力人員必須久於其任方能洞澈利弊各

該管鐵路大臣暨辦路地方督撫如欲調派別項要差應先期咨明商部再行慎選另派仍將另派員名履歷出具考語報部

### 第十一條

原訂 路務議員與商部有直接之關係遇有商部應行差遣調查各事均由部徑飭各該議員遵照辦理應視路之遠近事之繁簡按期迅速徑覆商部毋得遲延其有派赴他路調查事件所需川資夫馬等項均由商部酌量撥給不得在所經之處索取供應並不得遇事鋪張以杜流弊

擬改 路務議員遇有商部應調查各事由部徑飭各該議員遵照辦理應視路之遠近事之繁簡按期迅速徑覆商部一面仍具報該管鐵路大臣暨辦路地方督撫備案其有派赴他路調查事件除由商部先期咨明各該管鐵路大臣暨辦路地方督撫查照外所需川資夫馬等項均由商部酌量撥給不得在所經之處索取供應並不得遇事鋪張以杜流弊

### 礦務門

甘督升咨延訂洋員試辦玉門縣石油礦產並製造油燭糖酒等項訂立合同文二月

爲咨呈事據甘肅洋務局詳稱案奉憲台符飭案准

商部核議咨報甘肅聘用洋員林輔臣試辦玉門縣石油礦產一案除原文有案邀免全錄外內開來咨所稱不失主權一語務須時時扼定以爲不易之宗旨庶利權不致放棄所有議定合同草底應請抄送以資查核至此項開辦經費是否由地方官籌集抑係華商股分來咨所稱飭委該洋員回國雇匠購機限令明春三月到甘開辦該員來往川資及雇匠購機領款若干均未聲敘相應咨行查照希將上開各項務局呈報咨覆一俟該員林輔臣購機回甘後務卽核定詳細章程先行送部核定再行開辦是爲至要等因轉行遵照到局奉此遵查甘肅不無礦產祇以地處邊徼土瘠民貧並無富商殷戶設法開採以致地多遺利屢爲外人覬覦此次試辦玉門縣石油礦產係奉憲台批據洋員林輔臣稟請自備工本開辦飭局與該洋員訂立合



同並飭由甘庫籌撥的款採取石油製造洋燭洋胰且種蘿服遠糖葡萄造酒名曰甘肅製造油燭糖酒公司聘訂洋員林輔臣爲公司總辦議定不用洋股亦不令該洋員入股以免利權外落將來自開辦之日起每月給予該洋員薪水銀二百兩其一應細備前已分款載入合同並隨時詳明有案嗣奉憲示照出使給予整裝之例先發給該洋員三個月薪水銀九百兩又發給雇匠購機川資銀二千兩二共發給庫平銀二千九百兩因彼時尙未籌定的款暫於司庫六分減平項下借給在案茲奉前因復查此項開辦經費前既議定由甘肅藩庫籌撥自係官款官辦並非由地方籌集亦非華商股分將來共需若干必須作正關報一俟林輔臣購機回甘屆時動用何款及擬定辦法章程卅行詳咨請示辦理所有奉飭議覆緣由是否有當相應照抄合同二分詳請鑒核分咨

外務部

商部查核實爲公便等情到本督部堂據此除分咨外相應咨呈爲此咨呈

貴部謹請鑒核施行須至咨呈者

右咨外務部

附錄甘肅延訂洋員開採石油礦產製造油燭糖酒合同

甘肅洋務局爲立合同事茲奉

陝甘總督部堂升批准開辦玉門縣石油製造洋燭洋胰並種蘿藤造糖葡萄酒擬設立公司名曰甘肅製造油燭糖酒公司聘用比員林輔臣爲公司總辦並先赴比雇匠購機以憑試辦且議定不用洋股並不令該比員入股將來有無盈餘皆應歸中國

國家以免利權外溢爰與訂立合同彼此簽押此合同內甘肅洋務局稱爲甘

肅礦務局比員林輔臣稱爲公司總辦用將各條開列於左

一玉門石油現由甘庫撥款開辦延聘比員林輔臣爲公司總辦該公司總辦應認明石油爲中國自有之產卽應認明礦局爲中國自主之局所有  
一切應辦事宜須會商礦務局轉稟

陝甘總督部堂鑒候指示辦理備礦務局於所擬辦法有所未愜公司總辦務須仿照最佳之辦法照改以爲長遠之計

二設立公司兼辦造燭造胰造糖造酒各務該公司總辦駐甘多年素有聞望既承中國委用管理公司亟宜認真辦事廣闢利源至有與局員會商事件尤須和衷辦理以期諸臻妥協毋負委任

三設立公司原爲甘肅興利且以聯絡官民預息紛爭爲要自應由甘肅礦務局會同公司總辦酌派照料委員一人又設管理賬務司事二人其薪水均由公司籌備至開辦以後應用員紳屆時再由礦務局會商派委

四公司總辦現爲甘肅礦務局所用應每月由局支給薪水夫馬費銀三百兩由公司開辦之日起算其現時領去庫平銀二千兩作爲川資並照華官出洋例給予三個月薪水以爲整裝銀兩該公司總辦亦須體恤邊地諸從儉約

五公司總辦既爲中國聘用管理石油各事宜凡應用華人工匠自應由其

選擇收用惟添雇洋匠則須會商礦務局聽候核議不得徑行引用至購置新式機器需款更鉅尤宜會商辦理

六石油開辦之始礦師工頭自不能不選用洋人倘日後華人有精礦學諳習工程者應由甘肅礦務局派充各項要職公司總辦務須與洋匠一律看待

七公司總辦既議定願支薪水不分紅股將來獲有利益除局中薪工費用並按值百抽五作為落地稅報効

國家暨酌給局員獎賞司事花紅外其餘紅利無論多寡概歸甘肅公家

八公司總辦如能兼製蘆服冰糖葡萄酒等物以及開辦別項製造如係合辦則無論油燭糖酒以及別項製造祇總給薪水夫馬費三百兩如係分辦則除應得薪水夫馬費外再每月加給夫馬費銀四十兩以資辦公  
九局廠辦事人員無論華洋皆須破除積弊華員自督辦以下除應得薪水獎賞外須立誓不賺公家一錢洋員自公司總辦以下除應得薪水夫馬

費外亦立誓不賺公家一錢以期彼此相信弊絕風清

十公司總辦承辦各務以三年爲期期滿有效仍留接辦倘到廠辦無成效或有不遵定章貽誤工程情事不拘年限即行辭退原立合同註銷其薪水各費即於辭退之日停止惟不得無故辭退

十一公司總辦久居甘省並非聘自外洋如有專故被甘肅礦務局辭退或自己不願承辦自行辭退無論回國與否礦務局概不發給旅費川資

十二訂立合同以後甘肅礦務局如考察石油並不暢旺且或多窒礙其他製造亦無成效應即由局知會公司總辦停止該公司總辦亦即將合同繳出作廢不得異議惟不得無故停止

十三此合同經

陝甘總督部堂核准後限六個月內開辦如踰一年之限公司總辦延不開辦則此合同作廢聽由礦務局另聘妥人接辦該公司總辦不得異言十四公司總辦如果辦事認真獲利甚厚不幸歿於廠所甘肅礦務局應給

以六個月薪水作爲卹銀以酬勞勩如開辦並未獲利則祇給以兩個月薪水

十五現已訂立合同應繕具華文共四分甘肅礦務局與公司總辦比員林輔臣同時畫押蓋用甘肅洋務局關防分呈

陝甘總督暨甘肅布政司衙門各一分備案餘二分甘肅礦務局與比員林輔臣各執一分以昭信守

辦理甘肅全省洋務總局

甘肅製造油燭糖酒公司總辦比員林輔臣

光緒三十一年九月十五日訂於甘肅省城

郵電門 電政類

北洋大臣袁咨奉新電綫暫立借用合同仍請照飭交還文 二月

爲咨呈事據辦理東三省電報總局道員黃開文詳稱光緒三十二年正月十八日奉旨開光緒三十二年正月十四日准

外務部咨接收奉新電綫一事光緒三十二年正月初五日准

盛京將軍電稱據電報局提調何牧厚啟稟稱遼赴遼陽見日員電綫隊長大佐岡三郎據稱借綫辦法一貸與此一條綫我電局不能經管仍歸日本政府擔任保護二交綫時由電杆通至電局由中國自接此一段我局可以護守三日本所用二綫如有斷時仍應要回通報等語當經本部以此綫係中立國產業應由中國電局委員逕行收回不得稱爲借貸函請日本內田使轉飭日員迅卽交還另訂辦法去後茲准覆稱奉新電綫係俄軍敗退後由本國軍隊補修佔用現我軍未經撤退仍須照用兵時一體辦理祇因貴國政府亟需此綫是以允爲通融借貸一條至借貸辦法第三據我司令官電開倘或我軍隊需用此綫時應先知會中國管報人員將我軍隊通報機器裝配等語此節核與來函內開如有斷時仍應要回通報等語不符應請轉飭黃觀察會同我國軍官仍按原擬辦法接收使用等因前來查此事所有本部與日本內田使來往函件已於上年十二月二十日抄咨貴大臣在案

茲准前因相應再將來往函電等件抄送貴大臣酌核轉飭黃道與日員商辦並電達

盛京將軍查照可也等因到本大臣准此除咨

盛京將軍查照外合行飭道遵照迅與日員妥商辦理具覆等因計抄單奉此職道到奉以後業將商辦情形暨簽字交綫日期於正月二十一日先行電稟在案查奉新電杆職局原祇一綫其餘二綫實係日軍佔用後自行加添與職局本不相涉至其所云補修一節事亦屬實茲既爲其兵力所佔現議借還一條若不暫允通融恐以後轉多棘手當將此節情形稟明

盛京軍督憲由職道前赴遼陽與日員臨時電綫隊長工兵大佐岡三郎於正月十九日立約簽字定二十一日交綫二十四日午後通報謹將所立借約另摺譯呈備案惟此路杆綫本係中立國產業應請憲台咨明

外務部照會該國公使查照中日新訂附約第四款早日交還以便屆時卽將此立所立借約作廢除另詳會辦憲外理合詳覆鑒核等情到本大臣據



此查新民至奉省電綫一條原係中國電局產業前爲日軍佔用自應交還中國接受今暫作爲借用係屬一時通融辦法應由

貴部照會日使仍催從速交還以重電政除批飭黃道俟交還時卽將此借用合同作廢外相應咨呈

貴部謹請查核辦理須至咨者

右咨外務部

附錄奉新電綫暫立借用合同

大日本政府將由奉天至新民府電綫一條借與大清國政府之約開定如左

一所借電綫之保綫係歸日本政府擔任

二所借之電綫由日本政府通信所至

清國電報局其接綫工程以及保綫皆歸

清國政府擔任

三日本政府如有緊要之時當通知

清國當局者之後將日本通信機插入所借之電綫內

右奉政府委任在

清國遼陽彼此署名蓋印以爲各項確實之証據

明治三十九年二月十二日 臨時電信隊長陸軍大佐岡三郎

光緒三十二年正月十九日 總辦北京電報局兼辦東三省電報事宜候選道 黃開文

賽會門

商部咨送英國愛爾蘭德博林城賽會章程希查照示諭文 五月

爲咨行事光緒三十二年五月初八日准

外務部咨稱本月初八日准英國嘉署使函稱本國外部大臣咨本國愛爾蘭擬於明年夏間在德博林城開辦萬國賽會附送賽會章程三件該章程第六條內開凡入會者須於西歷本年七月一號聲明云惟期限太促知中國入會實在趕辦不及但欲往賽會請立即示知甚願急電本國請爲展期

此事或尙可爲等語英國愛爾蘭德博林城舉行賽會該署大臣以聲明入會之期甚促願電達展期是盼望中國入會之心甚爲肫切相應將原送章程三件咨行查核從速聲覆以便轉覆等因前來查英國德博林城賽會其陳賽物件及會場章程與他國賽會大略相同該大臣以聲明入會之期甚促願電達展期其盼望中國商人往賽至爲懇切相應抄錄賽會章程咨行貴大臣查照迅卽轉行示諭各紳商一體知悉如有情願入會者務卽尅期呈由

貴大臣電覆本部爲要至赴會商人名數及應用地段若干隨後再行詳細報部以憑轉咨可也須至咨者

右咨南北洋

附錄英國愛爾蘭德博林城萬國賽會章程

一愛爾蘭准於一千九百零七年在德博林城開設萬國賽會  
二會期准五月初旬開會以六個月爲限

三會場所賽大宗品物歸入後開種類清單之內惟細目單內仍不及備載  
四會場內租地價目每方尺定價四仙零至少以英金五鎊起碼倘欲於陳  
列賽物外四圍須留餘地仍須照計如賽品內祇用張掛石牆者必須於  
報領地段時聲明臨時議酌辦法倘賽品有必須安放地裏者所用地裏  
尺寸須與管理人商妥另行議價並須於報領地段之時繪明圖樣一同  
交到將來會場完竣時須將地址修葺完好凡報領地段時須先繳地租  
銀二成五其餘租銀俟允許後如數付清惟租價至少以五鎊起碼倘租  
銀未付清賽品不得搬運入場如開會期之前七日尙未將賽品陳設在  
所租地之內卽將該地另租別人已交租銀一概充公凡會場內一切搬  
運貨物及蓋櫃檯等費用均由賽會人自理所有搬運接收開箱擺設及  
收會時裝箱等項必須本人或代理人親自督理倘有違以上章程一經  
管理人覺察卽行代爲辦理一切用費均由賽會人照給凡會場內各賽  
品或遇偷竊或遇損破不論何故與會場管理人無涉

五會場內機器房備有汽力預備租與行使機器之用租價便宜倘若須用可與管理人商酌並須取租用汽力空白單一填明如有須用皮帶輪軸等件仍由本人給價

六租地之空白單與租汽力之空白單均由文案處給發各單填好准期於一千九百零六年七月一號前交到以便彙登在本賽會目錄簿內無論允許與否由本會管理人定奪後即行通知

七賽會人須將所擬赴賽各品之性質填明在租地空白單內方准搬運入場如單內未經列明者須由文案處給予允准字樣方許陳列

八管理人有權將會場內不合式之賽品令賽會人移出會場外不許陳列並可不必告以移出會場外之緣故

九賽會各監督及代理人凡有關於賽會情事可以直達本會文案處

十凡未曾派有賽會監督之國該國人如欲租領地段者可由本人徑達本會文案處

十一本會管理人極力與鐵路輪船轉運各公司商量特別便宜價錢轉運往返貨物一俟議妥後再行佈告

十二凡裝載貨物各箱件須要兩邊用漆寫明字碼及本人姓名住址暨所租會場地段號數本會場文案處另備有掛簽以便取用

十三凡外國貨品各箱件亦須兩邊寫明字碼及本人姓名暨從何國運來並所租會場地段號數

十四會場內所有櫃檯間格及陳設架等不得過以下所開尺寸間格與企櫃高由地板上起計不得過八尺櫃檯高不得過二尺六寸地檯高不得過一尺機器房間格板高不得逾欄杆

十五賽會人准可在所租之地內建設欄杆及篷蓋等惟須先將格式與代理人商量允可方能建立至所賽行動機器周圍須全設欄杆該欄杆格式必一律齊整不得參差租地時另發有此項章程

十六會場地板如未經管理人許可無論如何不得擅自改動倘經許可改

動所有費用由賽會人自給

十七陳設及建造不能將透光處遮擋不能佔出所租界外不能於礙目之處遮蓋令人不能觀看並不能於左右賽會人有礙

十八會場取其齊整凡未經管理人允許不得擅行懸掛旂綵等件

十九赴會各招牌須要新潔合格且安放要合管理人之意招牌底顏色須要用黑或用紫紅色招牌字宜用金色機器房招牌租地時另有專章

二十凡赴賽招牌等印單無論存處聽人自取或分派與人者均須本會代理人允許方可舉行一經允許後管理人仍隨時有收回允許之權

二十一凡赴賽箱件一到會場即要開箱並要將空箱搬出須由賽會人或代理人自理如有遺失及意外等事與本會管理人無涉該箱件等如代理人覺察出有不合宜之處管理人有權代為辦理所需費用歸賽會人給發本會管理人與承攬人設法酌定存放空箱等件價目詳細辦法屆時當告知賽會人

二十二凡賽會人所雇夥伴必須敷用方可並賽品及櫃檯等件須要始終齊整乾潔每日上午十點鐘起至下午九點鐘止須將賽品上之簾罩等件一概移開如有違犯此章管理人有權罰賽會人並夥伴中行爲舉動本會管理人如覺察出有不合之處可以有權令其出會場

二十三會場內所租之地不得轉租別人祇准本人安放自己賽品否則要經管理人允許方可

二十四會場所賽之品止許用租地人或租地之店號出名

二十五賽會人可以將各賽品價目號列賽品之上俾游客方便可與購物之客申說物品之功用會場賽品必須管理人先給字據方許發賣倘無管理人特別允可字據則不許賽會人臨時將貨物交與購物客人會場內祇許定貨至所定之貨須在場外付交凡貨物中有不能久貯者及場內所製造者另有發售專章

二十六所賽各品如未經本會管理人特別允可則會期之內不能將賽品



運出如會場後十五日尙未將貨搬出當將該賽品存棧一切費用由賽會人自給倘有意外與本會管理人無涉若過三個月後尙未將貨物提清當將該貨拍賣所得之銀用以支給各項費用

二十七會場各賽品凡在一千九百零六年十一月之前尙無本會管理人特別允可字據不得搬運入場若過一千九百零七年四月十五號之後一概不收如果發力機及鍋爐等項須要建設地基者可預行商量運入二十八會場內所有煤火等項賽會人須要格外留心本會另派專員時常稽查至若保火險一事應由賽會人自理

二十九凡有炸烈等物本會管理人如以爲危險者則不許搬運入場祇許造樣陳列

三十賽會物品如酒醋油等易於損壞各物及與衆人不便者須用結實合宜之物盛貯

三十一管理人可以有權隨時考查賽會各品凡會中所陳列之機器如行

機時設有不測致傷遊客及他人者一律須由賽會人自行賠卹與本會無干

三十二凡會場內陳設各品非經本會管理人允許不得私自拍照及繪圖  
三十三凡來赴會之人及其工匠或跟隨人等均由本會管理人酌給照票以便出入如有私將照票給與別人者一經查出即將此號照票註銷  
三十四本會應將各處陳列品目彙成一書俾供衆覽此書出版之權應歸本會至刻書章程臨時再行佈告

三十五以上所開章程如有未盡事宜本會管理人有權到臨時或添或改或註銷或通融辦理

三十六凡來賽會之人即作爲已經認可遵守本會章程及將來續定章程之人

三十七如賽會人不盡遵守本會章程本會管理人有權將該賽會人入場照票註銷並將貨品移出且有權將安置不合宜之賽品移置別處陳列

三十八會場內凡賽會人或他人無論損壞或遺失貨物等件一概與本會  
管理人無涉

附品類單

一愛爾蘭土產

二史記學業

三精細工藝

拍照  
刻在內

四尋常工藝

五音樂等類

六機器製造布疋及雜項等

七製造機器及船務等

八工程及轉運等

九電學

十發力機

十一煤火燈熱具及鑿具

十二農具及化學

十三農學及土產食品

十四花木

十五玩具及漁業具

十六礦學

十七衛生

十八婦女工藝

十九家製工藝

附會場租地單

等類

國名 埠名 人名 住址

賽物之品格

宜入何類

倘賽品中有已入甲類又欲入乙類者須於此處聲明

有無特別性質及功用

是否機器或不完全之機器或原質或他物仿造之式樣

如有機器製造須說明此機器如何用法

是否係行動機器並應否加用汽力

所賽各品性質須在租地單內註解詳晰否則非有特別允可不准入場

賽品陳列在機器房內者另有空白單

外務部咨送英屬新基蘭克來斯澈赤城賽會章程希查照辦理文 四月

爲咨行事光緒三十二年四月初八日准英薩使函稱現有屬地新基蘭擬

在克來斯澈赤城由華歷本年九月至明年三月設立萬國賽會該處政府  
派有高君前往東方爲賽會代表之員此公現至北京擬請中國入會合將  
該處賽會告示及規條函送貴王大臣轉咨商部查核爲幸等因相應將原  
送之洋文賽會告示一紙規條一册咨行

貴部查核應如何辦理之處卽聲覆過部以憑轉覆該使可也須至咨者

右咨商部

附錄英屬新基蘭克來斯澈赤城萬國賽會章程

英屬新基蘭總督勃倫克爲賽會事照得新基蘭地方自歸英領以來凡一  
切工藝學術加意講求本總督現擇於該地之克來斯澈赤埠設立萬國賽  
會場以表目前之現象及將來之希望查該處地方天氣和暖地土肥沃合  
於居處衛生之道其益一也煤礦鐵礦金礦及各種礦俱備若以水力引機  
製造各物尤爲合宜其益二也負山面海富於景物足以游玩其益三也外  
洋各商凡來販運貨物者可望暢銷其益四也本總督現准新基蘭政務處

文開按照以上所指各種之利益布告各國在克萊斯澈赤埠設此會場其開會日期自一千九百零六年十一月一號起至一千九百零七年四月十五號止本總督卽爲該處人民代表敬請各國各派代表人攜帶一切賽品到會以收觀摩之效且得藉覘各國文明之程度焉西歷一千九百零五年九月十一號

### 賽會章程

一開會日期自一千九百零六年十一月一號起至一千九百零七年四月十五號止每日以早十鐘至晚十鐘爲度

二赴會陳列各物至遲須於一千九百零六年十月二十八號晚十鐘備齊逾時者貨物不得陳列其一切工匠人等並不得逗留會場

三凡陳列各物可於一千九百零六年十一月一號起各自派人安置其貨物卽歸各人自理一切賠償損失均與會場無干

如此項貨物有須預早安置始能妥貼者亦可於十

月一號前與本會管理人員聲明一經允許卽可提前辦理

四場中安置各種貨物務於一千九百零七年四月三十號一律搬清

五赴會各人租定會中之地以後不得將此地或全租或半租轉與別人

六本會預備一切電氣自來水自來水等項以為賽會各人日用及行使機

器之用赴會者可於本會所發之空白入場單內註明用何項若干即可

代辦不誤惟電力火力水力皆係危險之件各人自己留神如有意外一

概與本會無干其場中所安電氣自來水之火之綫及管非經本會管理人

發給字據各人不得自行挪動

赴會各人如用電力行使機器者其價目由本會照出每一禮拜結賬一次不得折

扣拖欠

七凡會中所陳列之機器如行機時設有不測及一切器具安放未妥致傷

旁人無論其係游客抑係做工之人一律須由本人自行賠卹與本會無

干

八各人所租會場地其租價在給地以前先交一半餘一半俟開會之前

一月付清如至開會之前一月不能找價者本會即將此地轉給別人其

已付之半價充公不得再向退回

九凡來赴會之人及其工匠或跟隨人等均由本會管理人酌給照票以便出入如有私將照票給與別人者一經查出即將此號照票註銷不得再請補給

十所有貨物由何處進出應遵守本會所指定之處不得淆亂

十一凡寄貨至本會賽會者外面須用英文寫明寄交新基蘭克來斯澈赤萬國賽會場字樣本會即可點收代為安放在該赴會之人所租之地段內其一切輪車等費本人須先期自行理楚否則本會不能代收至貨物由力圖屯碼頭搬至會場門口每噸費用不過八仙零六木士

此指尋常件而言

如貨件格外重大者另議

至由會場門口搬至各人所租之地段會中預備有小工承

攬其工價亦極公道惟搬運時或有破壞等事本會不管賠償

十二凡陳列各物有懸搭架者須按照克來斯澈赤定章辦理

十三各人所安字號招牌其橫處不得逾所租地段之外高處不得逾所租



架位二尺之外如有必需加高者亦須由本會管理人體察情形發給字據方能辦理倘與別人有礙一經理論卽當拆讓不得爭執

十四各人有因陳列物品在地板上用釘者祇許用螺絲釘不得用鐵釘或有必須揭起地板之處亦須經本會管理人允許且須用會中工人方能改造其因賽會致損傷會場房屋者按價賠償

十五各人所有陳列物品不得於賽會期內自行搬運出場須俟會事已畢由會中管理人察看並無經手欠款發給字據始能搬運如有欠款未清者本會管理人有扣留其物品及代爲發售以抵欠款之權

十六會場以內來往道路務須打掃潔淨不得堆放物品致礙行人

十七本會預備特別照票以爲赴會各人請客入場觀會之用此項照票本會另有定費及一定章程

十八賽會物品宜保火險本會亦當吩咐場中人等格外小心招呼惟遇意外之事本會不擔責任設有不幸所租之地被火焚去卽於被火之日將

其人與本會一切合同字據註銷

十九赴會各人來會指租地段但使此段之地未經他人指定在前者本會  
管理人必極力設法以如其人之意而止惟所陳列之物品或與左近之  
人不相宜者本會亦不得允許

二十赴會各人有欲於所租地段之內陳列花草者可向場內花廠商議其  
租價均極公道惟遇有該廠不願出租之件亦不得勉強

二十一各人所租地段均由本會發給號牌此項號牌須安在明亮之處

二十二本會另設處所專備赴會之人安放重大機器物件惟此項重大機  
器物件本人須於租地時在本會所發之空白入場單內註出並聲明如  
因行機不慎致傷勞人一切由本人自理

二十三各家物品每日早十鐘起至晚十鐘止務須悉數陳列如有不守此  
規則者本會管理人可代為陳列之權設因代為陳列致將物品損壞仍  
由本人自理本會並可於此等不守規則之人每日罰其英金十鎊

二十四場中火燭最宜防備各人所用燈燭如有易致危險者本會管理人  
有撤去此項危險燈燭之權

二十五各人有應用煤火及煤氣火者本會定有專章並預備專司此事之  
人各人須照章預先付費方能辦理

二十六一切炸烈藥品無論大小一經本會管理人以爲危險即不得攜帶  
入場惟以他物做造而無炸烈之性者亦許陳列

二十七賽會物品如油酒酸醋等類有易污壞他物及其氣味礙於左近及  
游玩之人者一經本會管理人以爲不宜即須設法用相當之瓶或罐貯  
好務以不漏氣味及不致傾翻爲度

二十八本會應將各處陳列品目彙成一書俾供衆覽此書出板之權應歸  
本會至刻書章程臨時再定

二十九凡來賽會之人即作爲已經認可遵守本會章程及將來續定之章  
程之人

三十凡來租地之人務須詳細按照本會所發之空白入場原單一填寫於一千九百零六年三月三十一號以前越早越妙開送倫敦本會代理人及新基蘭克來斯澈赤本會管理人過期一概不收各人指租之地但使未經租與別人當時即由本會給予回話如會中各地在一千九百零六年三月三十一號以前業經全行租出則本會亦可先期截止

三十一租價以英金一鎊一仙零起碼其尋常地段按每方尺二仙零計算其地段在各巷之頭或尾者租價另議所有租價於掛號時先付二成五給地時再付二成五其餘五成在開會之前一個月付清

三十二報館訪事欲到本會查詢一切者可於開會之前一日到會會中各人遇有查詢務須詳細答覆

三十三各人所租之地有不止一間門面者各門面均須陳列物品勿任曠廢至一切招牌攤架或漆好或用綢蓋好均以不露本色之木爲度

三十四各家物品一到即須開箱以便早爲陳列其箱內所有無用之紙料

草料會中另有空所以備搬貯其搬費由本人自理

三十五會場所所有廠屋及陳列物品非經本會管理人允許不得私行拍照及繪圖

三十六各商人除在所租門面內不得兜攬生意及分送商品招牌單

三十七凡開會鐘點期內各家務將物品悉數陳列齊整其一切工匠或跟隨人等不得任意向游客及左近商家兜攬生意致形淆亂如有違犯本會管理人不必聲說卽有驅逐其出場之權一經驅逐非續得管理人發給字據不准再入其商家遇有分送或買賣之貨樣須由本地海關允許按照海關章程辦理並由管理人簽字方符定章至零售物品亦有專章須由管理人商妥辦理

三十八凡寄物品至會場者箱面均須用英文寫明寄交新基蘭萬國賽會場字樣並註明本人名字及所租地段號數

三十九以上所開章程如有未盡事宜本會管理人有權到臨時或添或改



# 新 基 蘭 萬 國 賽 會 場

一千九百零七年四月十五號止

一千九百零六年十一月一日起

賽 會 者 可 將 此 單 填 寫 持 赴 賽 會 場 租 地

此 紙 以 速 送 為 妙

	(號行或) 名姓
	址住細詳
	概大之品物賽所
	(用書刻會備以) (者之成彙本留)

## 租 用 地 段 格 式

牆 高 闊 凸 出 由 前 至 後	地 長 寬 高 板 尺 寸
-------------------------	---------------------

付 租 價 若 千 英 金 賽 品 非 賽 品

再付五成	之前一月	成五開會	時再付二	餘俟給地	二成五其	合租價之	金若干	一紙計英	先付匯票	中章程並	切遵守會	到某地一	某人今租
													某
													人
													簽
													字

丙午年交涉要覽下篇卷一目錄

成案

訂約門

頁數

北洋大臣袁等會奏營口地面與日員會訂交收字據摺

○一至○二

外務部咨送法國新印克列特及摩洛哥案黃皮書文

○二

外務部咨送法國新印馬基頓案黃皮書文

○二

外務部咨送義國新出馬姆拉及馬賽多恩案綠皮書文

○二至○三

駐和 大臣陸咨紅十字會施醫船免稅約本已交和外部存儲抄送覆文備

案文

○三

附錄和外部覆文

○三至○四

交際門 遣使類

駐法大臣劉奏開辦葡萄牙分館派員駐紮摺

○四

外務部照會那威國交涉由英使代理已閱悉文

○四至○五



墨署使胡照會奉到本國派署欽差文憑譯送查照文

○五

附錄文憑

○五

交際門 設官類

外務部奏擬請變通舊章隨時調用人員毋庸考試摺

○五至○六

外務部奏撤回駐韓使臣改派總領事駐紮摺

○六至○七

外務部奏請派洋員充補荷蘭國保和會議員摺

○七至○八

陸軍部附奏駐紮各國使館請准添設武隨員片

○八至○九

德署使葛照會營口改設正領事已派明思格承充文

○九

法使巴照會南京廈門牛莊擬添設副領事文

○九

美署使固照會美設分巡監察領事之總領事官請查照文

○九至一〇

附錄美國特派分巡監察領事事務之總領事官銜名

一〇

附錄美國特派分巡監察領事事務之總領事官文憑

一〇至一一

代理日使阿部照會安東新設領事已派岡部三郎承充文

一一

外務部照會日本在韓設統監府理事廳已轉飭遵照文 一一

外務部照會那威派多瓦漢森爲上海總領事已轉行照章接待至那國在

華交涉均歸英使代理希查照文 一一至一二

外務部照會烏里雅蘇臺領事廳從緩設立文 一二

外務部咨俄擬在烏里雅蘇臺添設領事已從緩商議文 一二至一三

外務部咨俄國在哈爾濱設立總領事寬城子設立副領事希轉飭照章接

待文 一三

外務部咨俄國駐日本水師隨員兼充中國水師隨員文 一三

外務部咨丹國議在漢口設立副領事著兼管九江岳州沙市宜昌等處事

務文 一三至一四

外務部咨送各口領事表式希飭分別填寫文 一四

外務部咨稅務處設立嗣後關係稅務事宜應直接辦理文 一四

稅務處咨海關人員改歸稅務大臣節制一切照舊辦理已經總稅務司通

簡各關知悉文

一四至一五

附錄總稅務司通飭

一五

稅務處咨牛莊鈔關派新關副稅司稟承監督辦理文

一五至一六

鄂督張咨瑞那領事辦理兩國公牘各歸各辦情形文

一六

署粵督岑咨汕頭日本領事照日韓協約兼管韓國事務文

一六

交際門 禮節類

外務部附奏日斯巴尼亞君主成婚請

派專使致賀片 一六至一七

學部奏各省提學使赴東考察學務日本文部各官優禮相待請

賞給

寶星以昭睦誼摺

一七至一八

日使賈照會日斯巴尼亞公主下嫁請將國書代奏文

一八至一九

德署使葛照會德皇生孫承 兩宮致賀請代奏謝文

一九

法使呂照會伯理璽天德接統國書希奏定日期呈遞文

一九至二〇

外務部照會海牙判斷公堂品級禮服章程已閱悉文

二〇

外務部咨和國及印度屬地升礮處所請查照文

二〇

外務部咨美國新定波多里之散歡及加里福尼亞之門得類地方礮臺爲

回答他國軍艦敬礮處所文

二〇至二一

交際門 優待保護類

駐美大臣梁奏美國金山地震遼

旨籌辦情形摺

二一至二三

日使內田照會日本偏災奉

旨賑恤無任銘感文

二三

外務部照會外國官商不得逕向蒙旗交涉遇有游歷或購買牲畜須請領

執照以便保護文

二四

外務部照會華人由別國赴美所有授權發照之公使領事官銜業已開送

清單文

二四

外務部照會華人由日韓赴美應由駐日本公使或代辦及駐韓總領事分

別發照文

二五

外務部咨華人由別國赴美駐紮各國華使及領事官有權給照希知照美

政府備案文

二五

外務部咨華人赴美執照不應由公司代領希仍照向章由海關監督辦理  
文

二六

外務部咨華人赴美護照希飭厦道直接給發文

二六至二七

外務部咨日本新訂料理旅大財產渡航條件中有違約及不完備之處應

向外務省聲明文

二七至二八

外務部咨料理旅大財產渡航條件應再分別聲明文

二八

外務部咨料理旅大財產渡航條件另增延期辦法文

二八至二九

外務部咨限制赴俄華民及發給護照辦法文

二九

北洋大臣袁咨限制赴俄華民應聲明權限辦法文

二九至三一

疆界門

法使呂照會中越邊界對汛復有移裁數處請速核允文

三一

外務部照會中越移改對汛所有漫念貢汛未便遷移文

三一至三二

法使巴照會中越邊界對汛允留漫念貢汛勿庸撥移文 三三一

外務部咨九龍界內居民有未甘服之事須稟港督辦理文 三二二至三三三

粵督岑咨中越邊界噲蘭界碑未便遷植議結情形文 三三二至三三五

開埠門 開埠類

外務部等會奏通州天生港商埠應准借商款營造工程摺 三五五至三七

戶部附奏奉天安東大東溝開埠經費應援案自行籌墊俟開關徵稅陸續

歸還片

三七至三八

北洋大臣袁等會奏奉省安東縣大東溝擬先開埠設關請以東邊道兼充

監督摺

三八至三九

北洋大臣袁等會奏山東濟南等處商埠經費不敷請仍由膠關洋稅項下

撥濟摺

三九至四一

署南洋大臣周附奏上海市租界外自關商埠請准召變地價以資經費

片

四一至四二

湘撫龐奏湖南長沙自開商埠核實減定經費摺

四二至四四

外務部照會上海租界外自開市場係准洋商一體居住並無限制抵阻之意文

四四

外務部照會上海租界外自設市場係屬中國內政所請毋庸設立礙難允認文

四四至四五

外務部咨奉省新民府日兵已退照約應自行開埠文  
稅務處咨通州天生港開埠收稅章程應由江海關道議定申由本處核辦文

四六

開埠門 設關類

北洋大臣袁奏秦王島增設常關以杜繞越摺

四六至四七

署黑龍江將軍程附奏滿洲里應設立稅關情形片

四七

外務部照會東三省現議設關牛莊不能作為免稅口岸文

四七至四八

外務部照會南甯自開商埠准於十一月十七日開關文

四八

租借門 租借類

北洋大臣袁奏德國撤減通道駐兵所借房地陸續交還摺 四八至四九

德署使葛照會通商口岸限制洋人置地辦法與條約不符至德人地產收

回公用自可會商辦理文

四九至五〇

外務部照會德國交還天津租借兵房具徵敦篤邦交文

五〇至五一

外務部照會天津北河左岸劃歸義國租界應發房地各價須照合同辦理  
文

五一至五二

外務部照會美孚洋行在營口租地距洋人所居不遠應准通融稅契其相

距過遠者不得援以爲例文

五二至五三

附錄奉天將軍趙原咨

五三至五四

外務部咨內地奸民與洋人租賃地畝應由地方官嚴禁文

五四

外務部咨瓊瑋開埠准俄商照例租地無庸預爲指撥文

五四至五五

租借門 租建類



豫撫張奏洋人在信陽州雞公山內地違約置地建屋現經查辦並將稅契知州參處摺 五五至五六

美使柔照會上海租界外編釘門牌係爲收取自來水費文 五六至五七

外務部照會上海租界外自來水費已議由各房東認捐文 五七至五八

外務部照會美商劉海如在蕪湖租建煤油棧與民居有礙應飭領事與關

道妥商遷徙文 五八

外務部照會美商劉海如在江甯租建火油棧地方官所擬辦法已屬平允

請轉飭議結文 五八至六〇

附錄南洋大臣周原咨 六〇至六三

外務部照會英領事擬在成都租地建署並濛縣印契與約不符希飭停止

文 六三

外務部咨日本在使館基內建造祠廟礙難攔阻文 六三至六四

外務部咨俄使以牛莊交收後領事租建房地應仍交還文 六四

稅務處咨鎮江租建躉船及期滿遷移情形請核辦文

六四至六五

通商門 貿易類

商部附奏銀錢行業貿易遇有倒閉公款仍照舊章辦理所有破產律第四十條應暫緩實行片

六五至六六

外務部照會九江美孚洋行請在泊界外起卸火油違章應納專費至稅契兩起應聽地方官查辦文

六六至六七

英使薩照會上海米業訂有出口領照辦法不准洋商分利與約章辦法不符文

六七

外務部照會上海米業所定出口領照禁約係防華商假冒與洋商毫無關礙文

六七至六八

義使巴照會上海義商承辦牲畜稅釐合同核與現行條約不合請轉飭滬道速予作廢文

六八

外務部照會上海義商包辦牛捐合同已廢以後應由華商自運洋商不得

往內地採辦文

六八至六九

外務部照會上海義商欠繳牛捐季款未便發還捐項文

六九至七〇

外務部照會廈門美商販運大幫牛隻礙難准其出口文

七〇

外務部飭汕頭商會請禁出口牛隻應照廈門成案辦理文

七〇至七一

北洋大臣袁咨英丹公司爭攬多管機器礮權利中國實無責任爲之理處

文

七一

新撫吳咨新疆俄商販賣牲畜已照約會商飭禁文

七一至七三

總稅務司赫申日船在廈門附近不適商口岸貿易並有碼等關減徵情形

文

七三至七四

通商門 貨稅類

戶部奏海關洋稅擬請著爲定章按結開單報部摺

七四至七五

稅務處奏官運物料免稅過鉅擬請一律徵稅摺

七五至七六

稅務處等會奏湖北機製麻貨應仍查照向章完納正稅摺

七七至七八

- 稅務處等會奏機製棉紗出口常稅准照洋關稅則徵收摺 七八至七九
- 北洋大臣袁等會奏日本交還營口關稅餘存數目摺 七九至八〇
- 俄使璞照會俄國代收營口關稅自應轉飭一律交還文 八〇
- 外務部照會瓊州臺礮經費係充地方公用礙難停止文 八〇至八一
- 外務部照會金陵火油捐項係充醫院善舉無涉稅釐文 八一
- 外務部函覆東海關徵運工輪船出口貨稅係照章辦理文 八一至八二
- 外務部函覆英商報運小瓶黑啤酒應按分量照則徵稅文 八二至八三
- 外務部照會奉天不能認全市爲通商居住之地至銷場稅章程係捐不出  
口之土貨及未領單照之洋貨文 八三至八四
- 外務部咨安東商埠照約難強日人交納內地捐文 八四
- 外務部咨洋貨進口已完正稅礙難再徵銷場稅文 八四至八五
- 稅務處咨博山玻璃公司應准援案完納正稅概免重徵文 八五至八六
- 稅務處咨隆茂肥皂公司應准援案完納正稅概免重徵文 八六

豫撫陳咨榮澤草帽辦稅僅值百抽一未便停收文

八六至八七

總稅務司赫申洋貨復出口運往青島稅項概給存票不發免照文

八七至八八

丙午年交涉要覽下篇卷一

成案

訂約門

北洋大臣袁等會奏營口地面與日員會訂交收字據摺 十一月

奏爲營口地面交還謹將接收大概情形恭摺具陳仰祈

聖鑒事竊照營口交還一案前經臣世凱會同全權王大臣等與日本全權大臣  
議明於中日條約訂定後向駐營口之地方官在撤兵以前向駐京日本使  
臣會同外務部訂立日期俾從速赴任視事等因旋經外務部與日本使臣  
按照原議磋商訂定另單咨由臣等轉飭山海關道馳赴營口與日本所派  
之員商辦接收事宜一面由臣世凱先在天津挑練巡警衛生兵丁並遴派  
員司率同前往預爲布置茲據山海關道梁如浩遵照京議另單與日員會  
訂交收字據一營口地方於日軍未撤以前驗疫防疫等事由地方官與日  
領事商訂章程俟日軍撤後由地方官主持自辦一日官前允許中日合辦

公司開辦營口自來水電車電燈三項現中國地方官仍准該公司承辦原訂一切章程呈部立案並可由部增減更改電話及屠獸場由中國購回自辦日軍原設之輕便小鐵道俟電車工竣即行撤去日官原辦土木工程凡關公益者中國地方官允照接辦一警察衛生歸中國管理可兼用日本人充警察教習及醫生按照天津雇用洋員章程辦理一日軍政署判定訟案中國地方官允不再爲提審一海鈔兩關歸關道管理稅款暫儲正金銀行俟中國官銀行開設後於兩銀行儲存以上各條均經電由外務部核明與原單宗旨相符飭於十月二十日會同日員簽字並立附件聲明自來水電車電燈公司將來添股先讓華商一併簽定二十一日經梁如浩督同地方文武各員將營口地面全行接收管理即將日本原設之軍政署裁撤所有該埠警察衛生工程等事一律接管其關稅一項亦經日員核明收支及餘存數目交該關道查收呈請具奏前來臣等查營口一埠迭經俄日兩國軍隊先後佔守迄今已逾六年今由日本交還中國議辦各事尙不失我主權

接收之日飭令升舉龍旗以揚

國徽中外慶洽商民歡呼堪以上慰

宸厯除由臣等督飭地方文武將一切善後事宜妥爲籌辦並經電由外務部先行代奏暨將簽立字據附件咨呈外務部存案外所有接收營口大概情形謹合詞恭摺具陳伏乞

皇太后

皇上聖鑒訓示謹

奏 光緒三十二年十一月初十日奉

硃批知道了欽此

謹按日本交還營口協訂字據凡六條並附件均詳中篇訂約門

外務部咨送法國新印克列特及摩洛哥案黃皮書文 正月

爲咨行事光緒三十二年正月十三日准出使法國劉大臣咨稱承准咨稱天津大學堂高等學科應增習各國條約交涉等情當經查明法國黃皮書



並非年終刊印須遇巨案結束始將文件彙纂成書茲准法外部送來新印之黃皮書兩部一係克列特案一係摩洛哥案該書兩部共四本請轉行等因相應將原書一匣咨送  
貴大臣查取頒發並希轉飭俟將該書譯出漢文後卽照錄各一部寄交本部備閱可也須至咨者

右咨北洋

外務部咨送法國新印馬基頓案黃皮書文 二月

爲咨行事前准出使法國劉大臣咨送黃皮書兩部當經本部轉送在案茲復准咨送馬基頓案黃皮書兩本相應將原書咨送

貴大臣查收頒發仍希轉飭俟將該書譯出漢文後照錄一分寄交本部備閱可也須至咨者

右咨北洋

外務部咨送義國新出馬姆拉及馬賽多恩案綠皮書文 十月

爲咨行事前准駐義黃大臣咨稱照案購寄義國交涉文件綠皮書二部內  
載事件一係英國與馬姆拉用兵時英義二政府協商事宜一係俄奧所辦  
改革馬賽多恩事件共舉義國武員爲巡警長等事又義外部通行官報二  
冊一併照購咨送希轉交等因相應將書四冊送交  
貴大臣查照轉發學堂如所購各國交涉文書有譯印成冊者卽希咨送本  
部各一冊以備參考可也須至咨者

右咨北洋

駐和大使陸咨紅十字會施醫船免稅約本已交和外部存儲抄送覆文備

案文 閏四月

爲咨呈事光緒三十二年正月初七日准出使俄國大臣胡咨送

御寶作爲

批准之紅十字會施醫船免稅條約一本於到和後交儲該政府等因本大臣當  
卽祇領齎和並與和外部訂期交送旋准覆稱應俟各國批本到齊再行知

照存儲等語嗣三月初七日奉

大部魚電同前因遵再三與商該外部始允先收暫儲該署俟查照該約第四款第一節再爲實行存儲並立收據爲憑曾於本月初九日送交業經電陳在案茲該外部送來收到此項約本公文一件相應譯漢并抄錄原稿咨呈

大部謹請察核備案須至咨呈者

右咨外務部

附錄和外部覆文

照得本大臣接准

貴大臣送到

貴國

大皇帝批准紅十字會施醫船免稅約本業經飭員校對相符并代暫存本部藏案卷處除俟查照該約第四款第一節再爲實行存儲本政府外相應將該

件收到緣因照會

貴大臣查照爲憑

交際門 遣使類

駐法大臣劉奏開辦葡萄牙分館派員駐紮摺 五月

奏爲開辦葡萄牙分館派員駐紮恭摺仰祈

聖鑒事竊臣承准外務部咨以葡萄牙國通好立約已歷年所自上年修訂商約

交涉漸繁擬請由出使法日國大臣兼使葡國仍照日國之例派員常川駐

紮藉資聯絡於光緒三十一年八月十六日具奏奉

硃批依議欽此欽遵行知到洋並寄呈

國書一道由臣敬謹祇領查葡國濱臨大西洋航業商務夙甚講求澳門與粵

接壤所有交犯緝私通商築路諸端均關重要葡設分館事屬創始非選派

樸誠妥慎之員不足以資佐理查有江蘇補用道吳爾昌精通法文久辦交

涉堪以調充駐葡參贊候選州判尹彥錄留心時務堪以調充駐葡隨員候

選州同徐善慶習諳英文堪以調充駐葡繙譯以上三員均經臣專摺奏明飭調來法現已陸續報到飭令先行赴葡開辦由臣照會該國外部接待俾得按約辦事仍俟法國交涉事務稍閒再行前往敬遞  
國書藉申通好之忱除咨呈外務部查照外所有開辦葡館派員駐紮緣由理合恭摺具陳伏乞

皇太后

皇上聖鑒謹

奏 光緒三十二年五月二十二日奉

硃批外務部知道欽此

外務部照會那威國交涉由英使代理已閱悉文  
五月  
為照覆事本年閏四月二十三日接准

照稱准本國外部大臣咨那威國現與英政府商定所有那威國在華交涉事宜歸英國駐華使臣代為經理囑為轉達等因前來本部當已閱悉相應

照覆

貴署大臣查照可也須至照會者

右照會英署使嘉

墨署使胡照會奉到本國派署欽差文憑譯送查照文 十月

爲照會事所有本國派本大臣充駐紮中國署理欽差前已於本年閏四月初一日照會

貴爵在案現奉到本國政府派充署理欽差文憑一件應請

貴爵酌定日期示覆以便本大臣躬親呈請

閱收現將文憑譯就漢文一分附送

貴爵查照可也須至照會者

右照會外務部

附錄文憑

大墨西哥國總理外務部事務全權大臣瑪理斯嘉致

大清欽命總理外務部事務和碩慶親王文瀾書

爲照會事前任阿達密拉因病故本政府派頭等參贊胡爾達續充署任大  
臣該胡爾達駐京墨國使館日久並於前任二等參贊時忠心盡職本大臣  
深望

貴爵體諒前情惠心接待所有代本政府辦理事件並望

貴爵推誠信任乘此特表本大臣與

貴爵欽慕之情相應照會

貴爵查照可也須至照會者

交際門 設官類

外務部奏擬請變通舊章隨時調用人員毋庸考試摺 二月

奏爲外交需才擬請變通舊章隨時調用人員以期得力恭摺具陳仰祈

聖鑒事竊維庶政得人則理而邦交所係尤貴選夫通才用人必廣其途而時勢  
已殊更難拘以成格從前總理各國事務衙門所用滿漢各章京均由內閣

六部等衙門咨送考取按次傳補迨改設外務部奏定章程司員保送考試仍照總署舊章辦理惟現在時事日艱臣部承辦一切外交事宜倍加繁劇而中外風氣日見開通凡講求交涉究心時務者隨在不乏其人若仍照從前辦法僅由京員內保送憑考試以定去取似未足以廣搜羅而覈名實臣等公同商酌擬請嗣後遇臣部司員需人毋庸照向章咨取考試卽由臣等悉心採訪無論京外現任候補候選各官及各學堂卒業出洋留學卒業各學生擇其品端學優事理通達或嫻習各國語言文字或研究中外政法條約者隨時咨調到部分派各司額外行走試看一年如果才堪造就再行奏留酌定歸何項班次候補如有實不副名未能得力之員仍卽咨回以昭慎重臣等爲外交重要博採人才起見所有擬請變通舊章隨時調用人員各緣由是否有當理合恭摺具

奏伏乞

皇太后



皇上聖鑒訓示謹

奏 光緒三十二年二月二十一日奉

硃批依議欽此

外務部奏撤回駐韓使臣改派總領事駐紮摺 正月

奏爲撤回駐韓使臣請

派總領事一員前往駐紮恭摺仰祈

聖鑒事竊臣部迭准日本國使臣內田康哉照稱奉本國訓條現與韓國訂定協約將在各國韓國使館領事館一律裁撤向屬各該館權限以及事務應全行移交日本國使館及領事館辦理又本國政府現在韓國設立統監府暨理事廳所有公使館暨領事館概行停閉各等因均經臣部照覆去後又接准出使韓國大臣曾廣銓等先後電稱英美法等國駐韓使臣均已撤退改派總領事駐紮又日本統監將到韓外部已撤各等語臣等查日本在韓京設立統監作爲日本政府代表之員代辦韓國與各國外交事宜各國使臣

已次第撤退所有中國駐紮韓國使臣亦應同時裁撤惟中韓接壤交涉極繁中國商民在該國各埠居留貿易者尤不可勝數亟應設立總領事一員前往韓國京城駐紮藉資管攝查有二品頂戴分省前充補用道馬廷亮才識優長熟悉日韓情形現充駐日本國參贊隨辦使事均屬妥洽擬請

派爲駐韓總領事所有在韓商民胥歸統轄認真保護遇有中韓交涉事務卽由該總領事向日本統監府妥爲商辦仍隨時稟商臣部及出使日本大臣翼臻詳慎如蒙

俞允卽由臣部按案繕具文憑刊刻鈐記頒給該員收執前往駐紮並咨行出使日本國大臣遵照至出使韓國大臣業已裁撤該總領事署暨各口領事署常年經費卽由臣部酌定數目按年撥給應用所有撤回駐韓使臣請派總領事駐紮緣由理合恭摺具陳伏乞

皇太后

皇上聖鑒訓示謹

奏 光緒三十二年正月初十日奉

硃批依議欽此

外務部奏請派洋員充補荷蘭國保和會議員摺 三月

奏爲遵

旨議覆恭摺仰祈

聖鑒事竊臣部於光緒三十二年三月十一日准軍機處抄交出使英國大臣汪大燮奏荷蘭議會事關重要擬請將駐美使署顧問洋員飭交部議用備驅策一摺奉

硃批外務部議奏欽此查原奏內稱公斷一事各國通行斷事之議員關繫固重議款之議員關繫尤重美國前任外部大臣現充駐美使署顧問洋員福士達辦理交涉聲名素著平時持論以大公爲宗旨遇事鋤強扶弱恆著論說開導列強該洋員自受駐美使署顧問之聘已歷十餘年其文字議論拳拳中國之意流露言表若假以尺寸俾得增榮益譽自必樂爲我用按上次公

斷條約有平時議員臨事議員之分平時議員不拘何國之人亦可兼充數  
國本年夏秋之間續開議會倘以福士達充補平時議員無須給予薪俸遇  
開會時亦祇酌給川資即可令與屆時派出之大臣一同赴荷會議似與斯  
事有裨等語臣等查保和會條約業經臣部於上年六月十二日奏請

批准作爲入會之據並將約本寄交荷蘭政府存儲在案本年夏秋間爲續開議  
會之期所有議員關繫綦重非精通公法素有聲望之人不足以膺斯選茲  
據該大臣奏請以洋員福士達充補議員該洋員以公法名家膺駐美使署  
顧問之聘歷經襄辦各事洵屬著有成勞頃復准駐美使臣梁誠來電亦以  
該洋員聲望素著令其入會必能得力與該大臣意見相同擬請准以洋員  
福士達充補議員俾資贊助如蒙

俞允卽由臣部分別行知出使美荷等國大臣欽遵轉飭該洋員遵照所有議覆  
請派荷蘭保和會議員緣由理合恭摺具陳伏乞

皇太后

皇上聖鑒謹

奏 光緒三十二年三月二十一日奉

硃批依議欽此

陸軍部附奏駐紮各國使館請准添設武隨員片 十一月

再查練兵處移交卷內八月初七日准軍機處抄交出使大臣劉式訓奏請由練兵處派員分駐各館片奉

硃批練兵處議奏欽此原奏內稱歐美各大國使館皆設武隨員由兵部揀派附列出使人員得享外交官優異權利藉以考查軍備遇大操卽派令隨同閱歷練兵處創練新軍釐定全國兵制在在均資考求自光緒三十年北洋副將王治國涂芳蘭派來法閱操後法政府每年撥案請派擬由練兵處酌籌經費揀派副將以下通曉西文之員分駐各館充當武隨員以一員兼英法以一員兼俄德而美日各置一員平時講求軍政遇有大操派令赴閱似於軍政外交有裨等語查各國使館設有武隨員係令歷練軍事聯絡邦交原

奏擬仿照各國辦法請由練兵處籌費揀派甚有見地應請照准雖現在深  
通海陸軍事人員頗難其選惟此事爲中國萬不可緩之舉擬由臣等廣爲  
搜羅慎加選擇並酌察其宜於何國者分別遴派以期熟悉情形有裨考察  
擬俟奉

旨俞允後由臣等遵卽慎選相當之員奏明派往應需經費先由臣部籌墊再咨  
行度支部在出使經費項下酌撥使館武隨員常年經費數目以資應用所  
有遵議緣由謹附片具陳伏乞

聖鑒謹

奏 光緒三十二年十一月二十六日奉

旨依議欽此

德署使葛照會營口改設正領事已派明思格承充文 閱 四月

爲照會事向來係班迪諾代辦營口本國領事事宜茲由本國政府在該處  
改設一正領事署並飭向在上海本國總領事署行走之副領事明思格辦

理營口領事事宜所有東三省本國交涉事宜均歸經管明思格卽於日內履赴新任應請轉行各省該管大吏暨海關各官悉知爲荷合行照會  
貴親王查照須至照會者

右照會外務部

法使巴照會南京廈門牛莊擬添設副領事文 七月

爲照會事添設領事一節於西歷一千九百零六年九月初七日業經照知在案現下本國政府擬定在南京廈門牛莊等處添設副領事官所派之員非係卽時赴任一俟該員等有日履新本大臣理當再行照會  
貴會查照轉知各該有司可也須至照會者

右照會外務部

美署使固照會美設分巡監察領事之總領事官請查照文 九月

爲照會事茲奉本國政府訓條云一千九百零六年四月五號

大伯理璽天德批准議院所訂整頓美國領事官制之律一條該條內有一款新

設官五員巡查各處領事所辦之事有

總統特畀之文憑名爲分巡監察領事事務之總領事官由外部大臣派該五員分往稽察若某處領事辦事失職

總統可派該各員分往應畀其有權暫將某領事或總領事撤任自行署理惟署期不得逾九十日以外該監察總領事因分巡各處之領事衙門非在一國未能照章先請某國政府認其爲某處駐劄領事官故囑本署大臣將新設分巡監察領事事務總領事官五員銜名開送

貴親王查照轉請

貴政府卽認該各員爲任此等事之總領事官嗣後如於該五員內派某員署駐中華某領事之任請准其無須延誤刻卽署理不過由本館知照貴部又應直達該處地方官茲將該五員銜名開列清單並抄錄

總統發給之文憑字樣附送卽希轉請

貴政府認該員爲分巡監察領事事務總領事官如奉有特權署理中華何



口總領事及領事不過按以上所言知照

貴部並地方官可也爲此照會須至照會者

右照會外務部

附錄美國特派分巡監察領事事務之總領事官銜名

巴特滿 哲士 迪經森 慕而斐 華盛頓

附錄美國特派分巡監察領事事務之總領事官文憑

美國總統爲給發文憑事照得美國新設分巡監察領事事務之總領事官  
五員今查有 處 人幹練真實衆望頗孚堪勝斯任除由政院許可

外茲特簡派該員充當分巡監察領事事務之總領事官前往 國所有

一切領事應得權利悉准該員享受惟不得需索格外費用致干未便凡我

美國軍民人等以及官商船隻悉認該員爲國家所派充斯職之員該員所

至之國其國君官長務望承認該員爲美國特派分巡監察領事事務之總

領事官以行其職並乞格外優待保護無得留難倘將來其國君選派相同

之分巡總領事官至美國本總統亦當一體優待也特給印憑以昭信守須至文憑者

耶穌一千九百零六年 月 日 美國總統 押

代理日使阿部照會安東新設領事已派岡部三郎承充文 閱四月  
爲照會事接准本國外務大臣訓令安東領事已派岡部三郎希照會

貴國政府等因前來相應將原劄照譯漢文照會

貴王大臣查照並希咨飭該處地方官公認該領事爲帝國領事一切職務  
執行上務圖便利是爲至荷須至照會者

右照會外務部

外務部照會日本在韓設統監府理事廳已轉飭遵照文 正月

爲照覆事光緒三十一年十二月二十四日准

照稱現本國政府在韓國京城開設統監府在各通商場開設理事廳所有  
外國領事官向來在京城與韓國政府往來辦理之地方事務自二月初一

日後均向統監府往來辦理又從前在通商場與韓國地方官往來辦理事宜自是日以後均與我國理事廳往來辦理茲奉本國政府訓條照請轉飭駐韓貴國領事官一體遵照等因查本部具奏撤回駐韓使臣派馬道廷亮充駐韓總領事業經照會

貴大臣在案所有前准

照稱各節茲已由本部轉飭該總領事遵照相應照覆

貴大臣查照可也須至照會者

右照會日使內田

外務部照會那威派多瓦漢森爲上海總領事已轉行照章接待至那國在

華交涉均歸英使代理希查照文 五月

爲照覆事接准

照稱現因諾威國專派總領事一員多瓦漢森駐紮上海所有在中國屬地之諾威國人民等均應歸其管轄等因當經本部咨行南洋大臣並飭總稅

務司照章接待復接英國嘉署大臣照稱准本國外部咨諾威國現與英政  
府商定諾威在華交涉事宜歸英國駐華使臣代爲經理等語相應照覆  
貴大臣查照可也須至照覆者

右照會義使巴

外務部照會烏里雅蘇臺領事應從緩設立文圖四月  
爲照會事前准

照稱擬在烏里雅蘇臺設立領事一事本部以先行查明商務情形再行商  
議照覆在案嗣准

貴大臣來署面稱各節當經電達烏里雅蘇臺參贊大臣查覆去後茲准覆  
稱烏城俄商較前雖多不過十舖各旗貿易者約百餘人春去秋來長住無  
幾交涉事件有卽飭辦偶有重大事卽咨庫領商辦等因查原約第十條內  
載烏里雅蘇臺俟商務興旺始由兩國商議設立領事等語茲旣據該大臣  
查明現在俄商舖戶無多來往貿易僅百餘人足見此時商務尙未興旺遇

有交涉事件仍可照舊由庫領商辦添設領事一節自可從緩商議相應照會

貴大臣查照可也須至照會者

右照會俄使璞

外務部咨俄擬在烏里雅蘇臺添設領事已從緩商議文九月  
爲咨行事光緒三十二年八月二十八日接准

文稱現在俄派領事官哆勒布哲福於本年五月間到烏隨時商辦蒙俄負  
債事宜除烏里雅蘇臺可否添設領事應候部覆到日再行遵辦等因查此  
事前准

貴大臣覆電烏城俄商較前雖多現在情形設領係照料俄商不設於蒙民  
亦無損處等語當經本部以此時商務尙未興旺遇有交涉仍可照舊由庫  
領商辦添設領事一節自可從緩商議等語照覆俄使在案茲准前因相應  
咨行

貴大臣查照可也須至咨者

右咨烏里雅蘇臺

外務部咨俄國在哈爾濱設立總領事寬城子設立副領事希轉飭照章接待文十二月

爲咨行事接准俄璞使照稱案查本年十一月初二日及初四日兩次照稱寬城子吉林哈爾濱滿洲里齊齊哈爾各處定於本年十二月初一日開埠通商本大臣當據情達知本國政府茲據電覆俄政府自十二月初一日起在哈爾濱設立總領事府寬城子設立副領事府其哈總領事官派前任庫倫總領事官劉巴該員現已到哈爾濱於十二月初一日到任其寬城子副領事官派現任天津領事府參贊王爵米什爾齊未到以前以哈爾濱總領事府繙譯官柏百福署理該員亦已到寬城子請轉知該地方官接洽等因前來除電達外相應咨行

貴將軍查照轉飭照章接待可也須至咨者

右咨吉林

外務部咨俄國駐日本水師隨員兼充中國水師隨員文 七月

為咨行事光緒三十二年六月十五日接准俄璞使照稱據本國外務部電稱本國海部擬定將本國出使日本全權大臣之隨員水師游擊倭斯克列森斯齊兼充本國出使中國全權大臣之水師隨員請轉行南北洋大臣等因前來相應咨行

貴大臣查照可也須至咨者

右咨南北洋

外務部咨丹國議在漢口設立副領事署兼管九江岳州沙市宜昌等處事

務文 三月

為咨行事准兼辦丹國事務俄國璞使照稱據丹國外務部文稱議定在漢口設立副領事署將漢口九江岳州沙市宜昌各通商口岸一併歸該副領事署管轄並派駐紮漢口丹國商人卜琅德辦理副領事事務照請轉知該

管官員等因前來相應咨行

貴<sup>督</sup>辦查照轉飭該處地方官照章接待可也須至咨者

右咨湖廣 兩江 江西 湖南

外務部咨送各口領事表式希飭分別填寫文 十二月

爲咨行事查駐劄各口各國領事向由各省按季造冊咨報惟各處造報未能一律現由本部刻印表式統行調查以便稽核茲將各口領事表各一分咨行

貴大臣轉飭該管官員將所有駐劄該省各國領事姓名及到本任署任年月分別按表填寫並附註洋文姓名限文到一月迅速聲覆嗣後即照列表式填寫按季提前具報毋庸另造清冊並不得遲延逾期是爲至要須至咨者

右咨各省

外務部咨稅務處設立嗣後關係稅務事宜應直接辦理文 六月



爲咨行事光緒三十二年六月初二日接准稅務大臣咨稱本大臣等恭奉諭旨辦理稅務查各關稅務向來分隸貴部現本大臣等已遵

旨設立稅務處卽以六月初二日開辦之日爲始嗣後各關事務除牽及交涉仍由貴部核辦外其餘關係稅務以及總稅務司申呈冊報各事宜應逕達本處核辦相應咨呈查照轉飭遵照等因前來本部查現在稅務既有專轄嗣後所有關係稅務及各關申呈冊報各事宜自應逕達稅務處核辦相應咨行

貴<sup>撫</sup>查照飭遵可也須至咨者

右咨各省

稅務處咨海關人員改歸稅務大臣節制一切照舊辦理已經總稅務司通

飭各關知悉文

九月

爲咨呈事本年八月二十五日據總稅務司申稱案查各海關稅務改歸稅務大臣專理一事前於八月初五日曾經面奉鈞諭飭照交稿將一切照舊

之意通行各口稅務司知照等因當卽通飭各關遵照在案合將通飭二分備文附請備案等情前來相應將原送洋文通飭并抄錄照譯華文各一分咨呈

貴部查照備案可也須至咨呈者

右咨外務部

附錄總稅務司通飭

爲飭行事案查一千三百三十九號一千三百六十一號通飭頒行各關各郵局當經明示新設稅務處專理海關事務所有總稅務司以前來往總理衙門並外務部公事現已奉示自後均須呈報稅務處所奉示諭亦由稅務處飭飭自奉

旨以來各關仍係照常辦理前於光緒三十二年四月十九二十二兩日迭蒙稅務大臣唐面諭一切照舊辦理今再奉示飭頒飭文俾各關人員得以週知現總稅務司與稅務處之位置既照向日與外務部同一辦法各關與郵局

亦均照常辦理本年四月十六日自奉

旨後人心惶惑此次頒行通飭當釋羣疑各關並郵局人員自應體會勿作輕口

妄談筆錄宣布自起猜疑謠言泛溢既無濟於實事徒有礙於中國

國家體制我海關向日辦理諸凡臻善久蒙中國

國家厚待洋員並無改其恩澤之施所望各屬人員安心樂業勤慎從公一律

照前辦事勿生懷疑再此飭業經由稅務大臣允准頒行須至通飭者

稅務處咨牛莊鈔關派新關副稅司稟承監督辦理文

十二月

爲咨呈事准直隸總督咨山海關道梁如浩稟稱牛莊新鈔兩關均已收回  
照章五十里內常關分局應歸新關稅務司兼辦其兼辦之人擬請派副稅  
務司黑澤禮吉以資熟手並照津關辦法作爲新關派辦常關事務不得作  
爲常關稅務司之員遇事稟承監督辦理該副稅司仍歸牛莊新關稅司節  
制並照章遴委幹員一人隨同稅司襄理以符定案請飭知總稅務司轉行  
新關稅務司暨副稅務司遵照辦理等因前來查牛莊鈔關係通商口岸五

十里內常關所擬請派新關副稅司黑澤禮吉兼辦各節既與津關成案相符相應照准除飭行總稅務司遵辦外相應咨呈  
貴部查照可也須至咨呈者

右咨外務部

鄂督張咨瑞那領事辦理兩國公牘各歸各辦情形文

正月

爲領事接任日期事據湖北漢黃德道江漢關監督繼昌呈稱光緒三十一年十一月二十日准瑞典那威國副領事彭陀照開本副領事於本月初五日奉瑞典那威國欽命駐劄漢口辦理兩國事務本副領事於十二日到漢接篆任事又奉駐劄上海兩國正領事面諭此後如有交涉事務並往來公牘應須各歸各辦不得歸併以分區別相應照會查照等因准此除咨沙市關並分行地方官知照外相應具文呈請核咨等情到本部堂據此相應咨呈爲此咨呈

貴部謹請查照施行須至咨呈者

右咨外務部

署粵督岑咨汕頭日本領事照日韓協約兼管韓國事務文 正月

爲咨呈事光緒三十一年十二月十四日接駐汕頭日本領事大賀照稱照據明治三十八年十一月十七日日韓兩國訂定日韓協約第一款今後凡在汕頭一帶韓國臣民及利益一律由本領事保護爲此合就照會希煩查照等由前來除分別咨行外擬合咨呈爲此合咨  
貴部謹請查照施行須至咨呈者

右咨外務部

交際門 禮節類

外務部附奏日斯巴尼亞君主成婚請 派專使致賀片 三月

再臣部接准出使日斯巴尼亞國大臣劉式訓函稱日國君主約於西歷五月舉行大婚歐美各國或遣親王致賀或派專使或令駐使暫充專使擬俟擇定婚期再行電達等語前來臣等查中國與日斯巴尼亞國訂約有年素

敦睦誼此次該國君主舉行婚禮自應仿照各國通例奏請

欽派專使前往致賀以篤邦交恭俟

命下卽由臣部知照屆時欽遵辦理所有請

派專使緣由理合附片具陳伏乞

聖鑒謹

奏 光緒三十二年三月初九日奉

硃批著派汪大燮前往致賀欽此

學部奏各省提學使赴東考察學務日本文部各官優禮相待請

賞給

寶星以昭睦誼摺 十月

奏爲擬請

賞給日本文部官員寶星以昭睦誼而維學務恭摺仰祈

聖鑒事竊臣部准出使日本大臣楊樞函稱去年商部委員吳振麟在日本宮內省考察一切宮內書記官栗原廣太竭誠相待已經商部奏請

賞給寶星以爲酬謝此次各省提學使來東考察學務經使館與日本文部商議派員演講至五星期之久嗣學部右參議林瀨深偕同各委員到東亦在座聽講該員等參觀學校亦由文部派員招待現在考察事竣先後回國文部大臣以次十二人均擬請給寶星以表優異卽希奏明請

旨賞給等因並開具文部各員銜名清單到部查臣部奏派提學使及參議各員赴東考察學務實欲審中國之情狀而參以日本之成法博採而精擇之以期因時變通臣等於五六月之交與楊樞函電往復商議考察事宜請日本文部遴員講演其講演約分四端一爲日本興學之經驗二爲歐美各國學制及其沿革三爲日本現行教育制度四爲教育方法及學校管理大要並教科之性質及其關係講演事畢再行參觀學校考其建築設備教授管理等事爲實地之研究均經日本文部慨然應許迨各員等抵東卽於七月初一日開講是日文部大臣親臨演說各講演委員亦極熱心講授至參觀學校時並經文部派員同行於一切法制規程隨事指陳期獲實益臣部參議

林瀨深等並在文部署內講演半月考其統轄全國學務之法似此接待情形迥非尋常交際可比況現在留東學生又極繁夥如欲實行管理尤須文部協力贊助惟商辦之事既多酬答之誼似不可少合無仰懇

天恩准如該大臣所請將日本文部大臣以次十二人分別等第

賞給寶星既酬襄助之勞益敦輯睦之誼謹繕具日本文部各員銜名清單恭呈御覽如蒙

俞允卽由臣部咨由外務部分別照製寶星發交臣部轉寄出使日本大臣欽遵辦理所有擬懇

賞給日本文部官員寶星緣由謹恭摺具陳伏乞

皇太后

皇上聖鑒謹

奏 光緒三十二年十月二十四日奉

旨著照所請外務部知道欽此



謹按清單內開日本文部大臣牧野仲顯擬給頭等第三寶星文部次官澤柳政太郎擬給二等第一寶星其請給二等第二寶星者三員卽文部省實業局長眞野文二普通局長白仁武專門局長福原鏡二郎其請給三等第一寶星者三員卽文部省視學官野尻精一參事官田所美治高等師範學校教授小泉又一又給三等第二寶星者二員卽文部省參事官松本順吉秘書官赤司應一郎又給五等寶星者二員卽文部屬寄藤好寶乘杉嘉壽

日使賈照會日斯巴尼亞公主下嫁請將國書代奏文

閏四月

爲照會事本大臣接奉本國

大君主御筆國書欽悉我

大君主胞姊瑪利亞德利撒公主於西歷正月十二日下嫁飭將國書譯漢恭送

貴親王查閱卽請代奏

大皇帝爲感須至照會者

右照會外務部

德署使葛照會德皇生孫承 兩宮致賀請代奏謝文 五月

爲照會事頃奉本國外部電開因本國

大皇帝生皇長孫前經

貴國

皇太后

大皇帝電諭飭駐紮本國

欽差爲本國

大皇帝暨

皇太子前代爲賀喜並經該大臣遵辦在案茲本署大臣奉電飭將本國

大皇帝暨

皇太子感謝

御友情殷之忱敬謹代達

貴國

皇太后

大皇帝前本署大臣合行遵照敬達應請

貴親王轉爲奏明是荷相應照會

貴親王查照須至照會者

右照會外務部

法使呂照會伯理璽天德接統國書希奏定日期呈遞文

三月

爲照會事照得我

大伯理璽天德法烈爾於西歷本年正月十七日經國會公舉攝政大統本大臣

已於光緒三十二年二月初五日照會

貴爵在案所有

大伯理璽天德因公舉入統自致

大清國

大皇帝國書今已奉到相應將恭譯漢文隨抄來法文一併照送

貴爵查收至

國書原件應照各國通例由本大臣親行入

覲呈遞卽希

貴爵奏請

擇定日時以便本大臣屆期奉差遵行可也須至照會者

右照會外務部

外務部照會海牙判斷公堂品級禮服章程已閱悉文

閏四月

爲照覆事光緒三十二年閏四月二十七日接准

照稱本署大臣接奉本國外部大臣函稱海牙城判斷公堂總辦並無一定官階其所著禮服亦無一定式樣業已諸多窒礙之處不久將開第二次保和會所有一切禮節及各官相會該總辦亦可親到是以先將其官階禮服預爲妥議查該總辦所任之差係爲萬國公派若爲之擬定官階則凡西歷

一千八百九十九年七月二十九日畫條約之國應共認之茲本國政府擬定該總辦品級禮服章程分送各該國請其允諾等因本署大臣用將所擬章程法文漢文各一件照送查閱卽希見覆等因前來本爵大臣閱悉之餘自可允諾相應照覆  
貴署大臣查照可也須至照會者

右照會和署使歐

外務部咨和國及印度屬地升礮處所請查照文

六月

爲咨行事六月十四日接准和歐使照稱現奉本國外部大臣來函飭將本國暨東西印度屬地各海口遇有外國兵船入口施放敬礮地名清單轉送貴部卽希轉飭知悉等因前來相應照錄英文地名清單一紙咨送  
貴大臣查照轉飭備案可也須至咨者

右咨南北洋

外務部咨美國新定波多里之散歡及加里福尼亞之門得類地方礮臺爲

回答他國軍艦敬礮處所文 八月

爲咨行事前准美國柔使函稱請將中國各海口遇有外洋兵艦進口應在何處點放敬礮及中國應於何處礮臺鳴礮答禮開單送館轉送美國海軍備查等因曾經本部咨行

貴處查明見覆在案茲又准函稱奉本國政府訓條美國兵部定准各國軍艦進口於波多里各口海島之散嶼與加里福尼亞之門得類地方礮臺爲回答他國軍艦敬礮之所囑達貴國政府前所請將中國鳴礮答禮處所開單送館迄未接有覆函卽希作速開送以便轉報本國等因前來相應咨行貴處速爲查明見覆以便轉覆該使並將美國兵部所定回答他國軍艦敬礮處所咨行南北洋大臣查照可也須至咨者

右咨練兵處

交際門 優待保護類

駐美大臣梁奏美國金山地震遵

旨籌辦情形摺 閏四月

奏爲美埠地震華僑災重荷蒙

發帑賑恤謹將遵

旨前往籌辦情形恭摺具陳仰祈

聖鑒事竊臣於光緒三十二年三月二十六二十七等日以美國舊金山地震成災華埠全燬派員查勘救濟各情電咨外務部代奏旋於三月三十日承准軍機處電寄奉

旨朕欽奉

慈禧端佑康頤昭豫莊誠壽恭欽獻崇熙皇太后懿旨舊金山地震被災華民甚衆朝廷深爲軫念著發給帑銀四萬兩由外務部迅速匯往並傳知梁誠妥爲賑慰毋任失所欽此仰見我

皇太后

皇上子惠黎元不遺在遠不獨海外華民沐霑

閩澤歆呼歌頌感激涕零卽美國上下亦以

皇仁廣被奔走相告歆慕於無極經臣於四月初一日率領華民專電叩謝

天恩並於四月二十二二十八等日迭將臣馳赴災區查看賑撫暨擬定辦法電請外務部代奏在案伏查舊金山素以繁富著名人物喧闐市廛駢接實爲太平洋第一商埠華人自道咸間航海來美擇地僦居垂數十年計有商店千五百餘家居民男女二萬有奇實業貨財值數千萬儼然成一都聚三月二十六日晨間該埠忽覺地震迴復不絕者數時房屋倒塌無算午後火起勢頗燎原嚮夜風力尤猛無法施救經三晝夜火始熄滅華人居留之地及領事衙署皆在劫中全埠存者僅三之一實百年未有之奇災也維時中外人等奔走流離饑餓不得食露宿於公園曠野間者數十萬衆至二十八日美政府撥款辦賑紅十字會及他善會亦次第開辦張設布幕轉運糧食被災華民皆與美民一律相待統計傷斃華人僅二十餘名口此外無一失所者美總統不分畛域之功實

朝廷懷柔有素所致也臣於災起之先經已馳電海內外募款助賑並率屬捐



下  
奉以爲之倡特派美館二等參贊官周自齊飛速前往會同總領事妥商地方官吏暨紅十字會員協同救濟先將災民分散各埠俾便就食所有老病婦孺或暫居棚帳或賃住民房計口給糧分施衣被使無凍餒其少壯力強者則設薦工會代覓工作量助川資使得外出謀食亦免滋生事端迭據稟報所辦尙稱妥協四月二十二日臣以美館公事稍閒馳往金山晤商嘉釐福尼亞省總督金山屋崙府尹太平洋鎮將等隨往查看一切以爲目前救濟要旨業經稍有規模則安插之方善後之計實有萬不容緩者遂分別辦法約爲兩端一關於難民之事金山華僑貧老無依者以千數計平日傳食親朋得以全活經此次災難奚能自給與其流落異邦徒損一國之譽何如遣回本籍使享垂老之年經飭各會館董事查明人數代購船票運送歸國夏令已交婦孺所居非苦卑濕卽虞淤穢特租曠地權建木屋百椽勸令遷入仍由領事及美國兵官等監察照料務期秩序井然衛生有益一關於商務之事華人實業保險所值不貲經理苟不如法利權必將盡失特飭會館

延請著名律師爲之照料當可無虞華埠揭借各項市面藉以流通事定之後必有奸徒託詞倒騙於大局不無搖動經出示誥誡並飭總領事會同會館妥定規約切實施行庶幾華埠可復舊觀殷商不至牽累此則臣所爲竭力圖維不敢稍存忽視者也其餘應辦事宜亦經分別條略發交總領事參酌照行遇有緊要事件隨時稟陳候臣核奪臣卽於本月十二日率同參贊等回抵美館清理積牘一俟賑務完竣卽行詳細縷陳藉以仰慰

宸廑再此次賑款除外洋各埠商民交由地方官逕解災區外其京外官商滙交使署者旬日之間得美金二十餘萬圓踴躍慷慨實所僅見經臣先後發交領事及會館董事等公同收放刊發布告昭示大衆以廣

慈恩而宏善念所有金山地震華僑被災微臣遵

旨籌辦賑恤緣由理合恭摺具陳伏乞

皇太后

皇上聖鑒訓示謹

奏 光緒三十二年閏四月十四日具奏

日使內田照會日本偏災奉 旨賑恤無任銘感文二月

爲照覆事接准華歷光緒三十二年二月二十日照稱光緒三十二年二月二十日軍機大臣面奉

諭旨朕欽奉

慈禧端佑康頤昭豫莊誠壽恭欽獻崇熙皇太后懿旨聞日本現有偏災著頒發帑銀十萬兩由外務部轉交助賑以昭恤鄰之誼欽此除俟賑款領到再行派員送交外相應恭錄照會貴大臣查照轉達貴國政府可也等因均已閱悉除業經將來照之意電達本國政府外所有仰荷貴國

皇太后陛下仁慈聖德本大臣無任銘感之至相應先行備文照覆貴王大臣查照可也須至照覆者

右照會外務部

外務部照會外國官商不得逕向蒙旗交涉遇有游歷或購買牲畜須請領

執照以便保護文

九月

爲照會事前因俄兵時有至蒙旗界內強趕丁戶牲畜情事業經本部照會貴大臣並准照覆飭查在案查現在時局已平嗣後各蒙旗一切交涉均應遵照定制歸各省將軍主持各國不得向蒙旗逕行交涉遇有外國官員因公必須赴蒙旗或游歷或洋商購買牲畜應先報明省城或就近地方官請領執照並由該地方官即時行文各蒙旗妥爲保護以期兩有裨益如有不持執照藉端騷擾或強趕牲畜者立即照約查辦免滋事端相應照會

貴大臣查照轉致

貴國武員知照可也須至照會者

右照會俄使璞

外務部照會華人由別國赴美所有授權發照之公使領事官銜業已開送

清單文 十月

爲照會事光緒三十二年九月十七日接准

來照以華人由別國赴美應由中國駐紮各國公使或代辦公使或總領事或領事官發給護照一事本國外部尙未允從請貴親王指定數位合理發照之官等因本部正核辦間接據駐紮

貴國梁大臣函稱

貴國外部請將授權給照之公使代辦總領事領事等銜開列清單聲明駐紮何國俾便考查等語除由本部將現在駐紮各國公使代辦總領事領事商務委員各官缺開單咨由梁大臣照送

貴國政府作爲有權給發執照並嗣後續派隨時知照外相應開列清單照送

貴署大臣查照可也須至照會者

右照會美署使固

外務部照會華人由日韓赴美應由駐日本公使或代辦及駐韓總領事分別發照文 十月

爲照覆事案查華人由別國赴美應由駐各國公使或代辦公使或總領事或領事官有權給發執照一事本月初五日接准

來照以日本與韓國發照員數應須酌減每國只須有一員爲已足等因當經本部電行梁大臣與

貴國外部商辦去後茲准電覆遵商

貴國外部日本由駐日公使或代辦韓國由總領事發照等語相應照覆貴大臣查照備案可也須至照會者

右照會美署使固

外務部咨華人由別國赴美駐紮各國華使及領事官有權給照希知照美政府備案文 六月

爲咨覆事光緒三十二年五月二十六日接准

咨稱禁外各項華人赴美由中國出口應由各海關監督等官發給護照惟此項華人赴美由別國出口者應由何項官員發給執照迄未指定昨准美外部來文請將禁外華人由別國來美應由何項官員給照早日指定通告各處以便憑認本大臣當與議定辦法應由中國駐紮公使或代辦公使或總領事或領事官按照美例第六款執照款式詳細填給送交美國公使或領事官簽印卽作例准來美之據其無中國公使領事地方卽由美國公使領事按例給發所有前項官員授權給照緣由應由外務部照會駐京美使歸報政府並由外務部咨行駐美華使照會美外部轉行工商部立案理合備文咨請將中國駐紮各國公使領事業經授權准發此項護照緣由照會柔使咨行各駐使飭各領事一體查照辦理等因前來除由本部照會駐京美使並抄錄護照款式通行駐紮各國華使暨領事官查照辦理外相應咨覆

貴大臣照會美政府備案可也須至咨者

右咨駐美大臣梁

外務部咨華人赴美執照不應由公司代領希仍照向章由海關監督辦理

文十一月

爲咨行事光緒三十二年十一月初四日准美柔使來照以福州設立溥安擔保公司代領欲往斐利濱華人之執照據該公司人聲稱已由署閩督海關監督允准北京美國公使悉知此事茲將該公司章程八條錄送查閱至公司所稱駐京公使悉知之言係屬虛妄本年四月間曾照會聲明不能允廈門道將此項執照之權付由商會定其可否給發本大臣以此事卽係在會素識之商商務會尙不便任查考之責豈能聽格外有何公司代爲領照辦理此事該公司只爲圖財實非可靠請囑閩督海關監督將公司諭帖收回若有人請照往美必由監督自行考查可否給與執照至請照發照時必應直接不得有何經手人間接任保等因前來查華人赴美照章由海關監督發給執照前該使以華人赴美不應由商會發照電准覆稱已飭由道逕



給何以現又准設溥安公司代爲請領不惟與向章不符且恐別滋流弊相應抄錄該使原照並章程八條咨行

貴督查照嗣後發給華人赴美執照仍照向章辦理無庸由溥安公司代領並聲覆本部以憑轉覆該使可也須至咨者

右咨閩浙

外務部咨華人赴美護照希飭廈道直接給發文 十二月

爲咨行事案查華商赴美發照一事光緒三十二年十二月初六日接准

咨稱據洋務局詳稱華人赴美應給護照閩省前奉前憲台裕飭局刷印空白凡遇各府州縣請照之人均令赴局請驗照章填用並將護照刊刷三聯單式編列號數填列監督官銜俟請照時飭繙譯詳細譯送並令公司詳查該民人籍貫事業明白確切擔保取結邀同赴局驗明身材尺寸照章填給並將照邊加蓋發照委員銜名圖戳呈請閩海關監督蓋印照送駐劄福州美領事簽字蓋印發局交公司轉給承領等情據此應將華洋文三聯單式

護照呈送咨請查照立案施行等因前來正核辦間復准美柔使照稱接駐廈美署領事官電稱該處署廈門道於赴美華人發照事不按所定自行查驗請照人情形面發執照之規則辦理乃備空白執照轉經巡警署填給等因貴親王確悉如此辦法係肯定章前數日曾派本館漢務衛參贊達知貴部現閩省又不按章發照彼時貴部答以已咨行福州將軍飭其詳細查照章程轉飭廈門道按照自行發給云云茲據以上電云該道實係不遵飭囑是以本大臣卽請貴親王再飭該道務須確遵定章照辦並囑其發照時須直接面給請領之人庶免一經到美因所執之照非係按章發給轉致爲難等因查此事於本年十一月間接准美柔使來照當經本部以嗣後發給華人赴美執照仍應照向章辦理無庸由溥安公司代領等語咨行貴督在案茲復准該使照稱前因相應咨行貴督查照前咨轉飭該道於發照時務須直接以符向章而免流弊並希聲覆本部以憑轉覆該使可也須至咨者

右咨閩浙

外務部咨日本新訂料理旅大財產渡航條件中有違約及不完備之處應

向外務省聲明文

三月

爲咨行事華人所遺旅大財產准其前往整理一事本年二月二十二日接  
准來咨並黏附函件當經本部抄錄原送條件咨行南北洋大臣及兩廣閩  
浙總督核辦茲准北洋大臣覆稱查日本外務省所定此項渡航條件自係  
專指旅順及大連灣口內一港而言其餘大連灣作爲通商口岸之地及旅  
大以北隙地均不在內該件第一第五兩條關東總督管轄地內字樣未免  
界限不清且中俄借地原約俄官不得有總督巡撫名目而中日新約第二  
款日本政府承允按照中俄原約實力遵行今設總督係屬違約此等名目  
本國政府未便允認至第二條具稟一節日外務省原函既稱因兵事所遺  
財產則當倉皇失措之時又何暇詳計數目價值恐具稟時難免有不符之  
處且退去後又難免有遺失之處似應加叙調查之後撤取之時或有不符

查明確係已有物件仍准經理搬取如仍願在該地者准其照常營業等語於日本政府尊重該處華民及各國人民財產之意益昭完備請轉行楊大臣仍向日本外務省聲明等因查關東總督名目與旅大原約不合前經本部電達

貴大臣轉向日本外務省商阻在案茲准北洋大臣咨稱前因相應咨行貴大臣查照將以上各節仍向外務省分別聲明爲要須至咨者

右咨駐日大臣楊

謹按日本原訂渡航條件凡五條詳見中篇交際門優待保護類

外務部咨料理旅大財產渡航條件應再分別聲明文五月

爲咨行事華人所遺旅大財產准其前往整理一事前准

咨稱指駁該項條件已經照會外務省現准照覆抄錄原文咨請察照等因當經本部抄咨北洋大臣核辦茲准覆稱詳閱日本外務省覆文所稱此項渡航條件似係指未撤兵以前日本軍隊暫行佔守地方而言既係日本軍

隊暫行佔守地方何得謂之關東總督管轄區域按照旅大原約既不得有總督名目而日軍在東三省暫行佔守地方亦經中日兩國全權訂明勿得干預中國吏治又何得謂之管轄區域至此項條件係爲前在戰地退去之外國商民復往料理剩存產業而設所有在該處之本國華民產業自應仍照中日兩國全權會訂各條議辦理請轉行駐日楊大臣仍照明日本外務省等語相應咨行

貴大臣查照再行聲明可也須至咨者

右咨駐日大臣楊

外務部咨料理旅大財產渡航條件另增延期辦法文

爲咨行事華人所遺旅大財產准其前往整理一節前准

來咨詳閱日本外務省覆文所稱此項渡航條件自應仍照中日兩國全權會訂各條議辦理請轉行駐日楊大臣仍照明日本外務省等語本部於本月初五日業經咨行該大臣在案茲初七日復准該大臣咨稱本年閏四月

二十二日准日本外務大臣文開案查料理剩存財產渡航規則一件曾於本年第八號照會在案茲准陸軍大臣咨開現於該規則第四條之內另開一節其文曰但有特殊事情者爲限如經據實呈請之時則本條所定之期或可延至明治三十九年十二月十五日爲止咨請轉達等因相應咨行貴大臣查照核辦須至咨者

右咨北洋

外務部咨限制赴俄華民及發給護照辦法文 十二月  
爲咨行事光緒三十二年十二月初十日接准

咨稱資遣俄境難民一事前准部咨並抄附駐俄胡大臣函件詳核原擬章程五條均極周妥應卽切實奉行並與鐵路公司妥籌協力查禁其原章華民出境護照格式應請由部頒定以便飭屬遵行等因此事前准胡大臣來函當經分咨北洋大臣去後茲准覆稱據津海關道稟前因華人由津赴海參歲者日多當經商明俄領事由道發給執照俄領簽字正與胡大臣所擬

辦法相同所禁者乃無業乞食之人此外前往傭工經商者自不在禁限之列應向俄外部預爲聲明等因前來查胡大臣原擬辦法係限制無業貧民請照赴俄致有行乞情事其原章內並未擬有華民出境之護照格式嗣後遇有華民出境請領護照時應飭屬隨時稽查妥慎核發其護照格式毋庸由部擬定相應抄錄北洋大臣來文咨行  
貴將軍查照可也須至咨者

右咨黑龍江

北洋大臣袁咨限制赴俄華民應聲明權限辦法文 十二月

爲咨呈事據津海關道梁敦彥稟稱現奉憲台飭開十月二十一日准

外務部咨開資遣俄境難民一事前准駐俄胡大臣來電於本年八月間由盛京將軍轉電東三省將軍嚴禁無業貧民出界並與鐵路公司妥訂章程協力查禁等因現尙未據覆到九月十六日准胡大臣函稱此等貧民形同乞丐貽笑外人源源而來遣不勝遣謹擬辦法五條請妥爲籌辦十月初九日

復准該大臣函請切實辦理並抄送護照各等情查華民行乞赴俄流離可憫恐有工頭串騙出境情事該大臣所擬限制護照稽查出境各節辦法尙爲扼要相應抄錄迭次來函並護照咨行貴大臣查照轉飭慎發護照並妥訂辦法勿任該貧民潛行出境並聲覆本部可也等因到本大臣准此除分行外合行飭飭到該道即便遵照辦理此飭計抄單等因奉此查前准俄國署領事美樊斯格以華人由津前往海參歲謀生者日見其多擬照煙台成案辦法由道發給執照交由各華人呈送俄領事簽字掛號蓋印執持前往當經職道擬定照式商明俄領事照辦並申報查核在案是於慎重保護之中仍寓限制稽查之意正與胡欽憲所擬辦法相同茲奉前因伏查中國人滿爲患貧民生計維艱往往不遠重洋出外謀食是以環球各國皆有華人足跡之所經無異爲中國殖民地

朝廷特簡欽使駐劄各國都城固爲辦理國際交涉亦以爲保護華僑計也胡欽憲所擬限制護照稽查出境預防華民流落異邦或至迫而爲匪存國體



而念民依下懷曷勝敬佩第所禁者乃無業乞食之人此外前往傭工經商者自不在禁限之列胡欽憲致

外務部函亦經敘及此意具徵碩畫精詳惟與外人辦事總宜切實聲明隨時防範方免貽患後來從前美禁華工當其初多不經意乃條例愈變愈苛人類亦愈推愈廣遂釀成今日情形前事者後事之師不可不引爲殷鑒此事本可不借助外人但既經胡欽憲商明俄外部允爲設法協助似宜咨請駐俄欽憲照會俄外部聲明權限預杜弊端免致授人以柄將來亦效美之虐政致華人不能出境而後已雖中俄交誼克敦未必果有其事萬一邊吏奉行不善復蹈前事則我國與俄陸路毗連萬里交錯設或因稽查貧民之例寢及工商藉禁阻出境之名闖入華境其受害之烈貽患之深必更有甚於美之今日者職道總總之慮是否有當理合稟請查核示遵如蒙採擇並請咨明

外務部查照轉行知照實爲公便等情到本大臣據此相應咨呈

貴部謹請查照轉行知照須至咨呈者

右咨外務部

疆界門

法使呂照會中越邊界對汛復有移裁數處請速核允文 二月

爲照會事中越邊界對汛越南總督擬欲遷移數處一事經本大臣已於去年先後照會並准覆文以轉行各該省及邊防大臣酌核辦理等因各在案茲准鮑大臣電咨內稱據邊界各員續報對汛各情均經該督查明確實尙有應請另行更改之數處等因本大臣相應備文轉達

貴爵查照其擬改之處乃將巴沙

按音譯出即與廣西九特相對之汛

那爛谷榜三汛裁革及

以龍牌移於壩酒以漫念貢移於猛梭

又名風土

各等辦法其理由大致略陳如

左巴沙一汛鄰近查係行旅無幾之路據軍員咸稱裁革無妨那爛一汛除距馱龍只約十八里外其路亦係行人稀少之窪路且最易繞避情形與巴沙相類究非可謂巡查要隘亦當裁革至谷榜一汛查本大臣業於去年三

月二十日轉商請將南厥又名塔概移於保樂若經中國允照辦理則谷榜既距保樂尙近亦可裁革歸併其龍膊一汛距大隊駐劄處所遠及百里且自越滇鐵路修造以來由是水陸來往行人日少一日以致該汛較前事簡況該處一帶之孔道必須由壩酒穿過又查龍膊一帶居民無多水土亦復未佳足見實有移於壩酒之理至於漫念貢本係三五零居不成村落之地無所產物水土亦復不善所有需用餉糧最難轉運路經該處不過由猛梭來往之人附近一帶惟西旅猪係屬較大之村即距漫念貢猛梭道程相等而由西旅猪赴猛梭較赴漫念貢實屬便易則查以上各情若將漫念貢一汛移於猛梭實係各獲相宜裨益之辦法爲此相應照請  
貴爵查照從速酌核允照施行是盼並希早日  
見覆爲荷可也須至照會者

右照會外務部

外務部照會中越移改對汛所有漫念貢汛未便遷移文 四月

爲照覆事本年二月二十三日准

呂前大臣照稱中越邊界對汎一事茲由越督鮑大臣電咨據邊界各員續報各情查明應行更改數處其擬改之巴沙一汎行旅無幾那爛一汎距馱龍十八里人少路窄均可裁革谷榜一汎如照去年所商將南樂移於保樂亦可裁併龍膊一汎距大隊駐紮較遠且滇越鐵路造後往來日少孔道必由壩洒穿過應請移於壩洒至漫念貢地僻運難若移汎猛梭實爲便易請酌核見覆等語本部當卽電行滇粵兩省督撫查覆去後茲准粵督電稱據龍州莊道電稟查巴沙卽白沙與我九特對汎那爛與布局對汎地最冷僻汎自可裁惟仍須暫時駐兵以資聯絡其九特一汎照撤至谷榜與我那波對汎如法移保樂與我皋南面良兩處相近亦可照辦等因復准滇督電稱查龍膊汎移駐壩洒與法汎相對其龍膊地方須另行撥營填紮漫念貢移駐猛梭我類發汎移西旅猪村山路崎嶇距河口較遠現由副督辦黃守商之越五圍官擬彼此仍不搬移俟越督核覆再議等因前來相應照覆

貴署大臣查照可也須至照會者

右照會法署使顧

法使巴照會中越邊界對汛允留漫念貢汛勿庸搬移文

八月

爲照會事中越邊界對汛一事前於本年四月二十一日接准

覆稱所有擬欲移撤對汛除漫念貢外均可照辦其漫念貢一汛移駐猛梭  
實有不便等因前來當經本大臣轉咨越督去後茲准覆稱體查黃副督辦  
所述理由經該督允照該副督辦所請將該對汛仍留漫念貢勿庸搬移等  
情相應備文照會

貴爵查照可也須至照會者

右照會外務部

外務部咨九龍界內居民有未甘服之事須稟港督辦理文

二月

爲咨覆事光緒三十一年九月十九日接准

咨稱據本部咨右丞王清穆函稱接據九龍地方職商劉德權等並商號七

十九家聯稟稱新安九龍地方自光緒二十四年展拓香港界址前港督卜  
出示征收田土稅則比較新安舊稅則已增幾倍現港督聯出示較前更多  
屋稅尤重查香港舊界如黃泥涌等處屋稅每年每間不過半元九龍屋稅  
每年每英畝收稅銀二百五十元前以減稅等詞具稟港督未蒙允准請由  
商部轉咨外務部照會英國駐京大臣轉行港督將九龍田土稅則減輕以  
蘇民困等因當經本部照會英薩使去後茲准覆稱將來文譯送港督暨  
本國外部大臣酌核去後茲准本國外部咨覆此事已與藩政大臣商議囑  
向中國政府聲明九龍界內居民凡有未能甘服之事皆須稟由港督轉陳  
本國政府方可認辦等因前來相應咨覆  
貴部查照可也須至咨者

右咨商部

粵督岑咨中越邊界噶蘭界碑未便遷榷議結情形文

九月

爲咨呈事案據太平思順道莊道壽寬稟稱竊查平而第二號界碑植於噶

蘭村坵利嶺之半山光緒三十二年正月間署道接諒山五畫官阿嘉來文謂此號界碑已經移動請卽派員前往會同遷回原址語甚迫切查卷上年經鄭京卿與之交涉當時曾派總繙譯羅誠及武建管帶夏德發兩次前往會同巴三畫踏勘京卿以交卸在邇遂覆以雖於界線稍出並無妨礙藉作宕局瀕行匆遽亦未及與署道言署道屢次到邊巡視關隘曾蒞其地見植碑之處係在山腹其石笨重斷非數人所能移動因答以若欲遷植必須有何年何月何日何人及從何處移來之據方可商辦旋據覆稱年月日人無從確指但按圖此碑自有應植之處仍請派員云云署道因與數四駁覆不得不電請憲示以資威懾旋奉宮保覆電該處界碑旣非移動未便遷植卽由莊道照覆法官知照等因署道遵卽錄文譯送該五畫查照良久未覆意其默許也三月初五日阿五畫親自來龍次日提及此事謂不遷植則界線不明署道以遵奉大憲命令勢難曲從磨商兩小時告以界線不明儘可用兩國文註明碑面渠始轉圜允不遷植當於三月初八日電陳初因檢京卿

所存案件不能詳悉當派將弁學堂總稽查戴丞任礮臺總稽查王千總鴻鈞蕭縣丞寬攜帶測具偕往該處按圖實測並咨詢村老據稱該處委係越地植碑則久已在此無人移遷核對舊圖植碑處應在坵師嶺腹其高度與現植之點畧同相去約半里許其地有山溝一道可爲天然界線查當日會勘之員係伍遊擊起祥其法員則爲法蘭亭伍遊擊早經物故法員亦既歸國是以因何誤植非卷可查所幸阿五畫官人尙開朗但將界線聲明卽允照辦並飭知平而對汎二畫薩斜查照作爲了結簽字覆文在案其註碑一節現因阿嘉及薩斜次第回法其中文宜歸我刻法文應歸彼刊此間雇到石工不知鑄字是以遲之經月但彼亦未再提請紓憲注謹附呈圖式一紙另錄與法員來往函件及議添註明碑文簽字據一摺伏乞垂察等情到院據此當經批示仰洋務總局移明遵照去後茲據洋務總局呈覆光緒三十二年六月十四日奉撫部院批據著太平思順道莊蘊寬稟爲諒山法五畫阿嘉議遷噲蘭界碑遵電未准現已辦結碑文添註字樣從緩雇工會刊稟



備鈎核由奉批稟摺圖均悉卷查光緒二十年中法委員會同勘定中越邊界檔卷內有清摺一扣載明所立界石號數其西路第二條云西第二號澗村下註云立石在村對河山大路左又查原繪廣西中越界西路第一圖自第一號石至第三號石界線自南而北稍迤西直而不曲界石立在澗瀾村之西大路之左挨近水溝與摺載無異核對該道稟圖謂應植於坵師嶺之說似相脗合惟當日兩國會勘立石最爲認真幾於尺寸不讓何以不照原圖植石得毋別有深意况現植之坵利嶺旁有村莊田畝久隸中國版圖既非後人移植於此自應照現植不遷爲是既經該署道與法員再三磋商允將界線聲明未便遷植用兩國文字刊註現植石碑此時雖未雇工會刊業經彼此簽允移覆聲明了結想他日再無異議仰候督部堂會核咨明外務部可也仰洋務局移明遵照稟摺圖均發抄繪存辦畢仍繳等因奉此除抄繪備案並移明遵照外理合將奉發稟摺圖件具文呈繳察核等由到本部堂據此除批示外相應會同廣西巡撫咨呈

貴部謹請查照施行須至咨呈者

右咨外務部

開埠門 開埠類

外務部等會奏通州天生港商埠應准借商款營造工程摺 六月  
奏爲遵

旨議覆恭摺仰祈

聖鑒事光緒三十二年三月十九日准軍機處抄交署兩江總督周馥等奏通州

天生港自開商埠一片本日奉

硃批外務部戶部議奏欽此欽遵到部查原奏內稱通州天生港自開商埠曾於

光緒二十五年欽奉

諭旨著切實查明籌度具奏經前督臣劉坤一遵

旨籌度情形奏請開辦聲明俟商務漸興再行設立鎮關分卡征稅籌款以辦埠

工奏奉

硃批該衙門知道欽此欽遵在案比年以來商務未臻大盛一切設關築步在在需款以致延未舉辦近因海州自開商埠據通州在籍紳士翰林院修撰張審函請將通州一埠一律舉辦當以通州天生港前既奏明自開商埠有案自應速籌舉辦惟該處係在江海鈔關轄境前請歸鐵關設卡與例未符經飭江海鎮江兩關道會商稅務司派員會勘茲據該關道等會同詳稱天生港設立分關按照定例應由滬設關派員經理並據查明上年出口分銷各處貨物共估價洋二百七十八萬六千餘元內地經過分口稅釐共銀一萬一千七百八十餘兩此外來往各貨及該州唐家閘各廠歲出之貨爲數尤鉅若自開口岸商務可立見繁興該道等現與稅司商酌擬另訂專章暫作可以起下貨物之不通商口岸惟開辦之初需款甚鉅官既難籌商墊亦屬不易查通州大達輪步公司現備有躉船兩號擬令該公司就此接造碼頭浮步其江岸應行修築之處並由該公司自行量力分年興辦所用款項暫歸商人息借俟工竣後卽於該處每年官收進出稅項照數撥還似此分任

尙屬輕而易舉等情詳加察核所議尙屬周妥仍飭江海關道會同稅務司另訂專章詳奪並分咨外務部戶部查照等語外務部查光緒二十五年前督臣劉坤一具奏籌度天生港開埠情形一摺據稱天生港本非商賈輻輳之區雖設有紗廠尙未成市開埠未能大有裨益惟長江一帶該港形勢扼要一俟商務漸興再於此處設立分卡等情今該署督等奏請另訂專章暫作可以起下貨物之不通商口岸係爲自保權利起見惟既開埠而仍不通商爲向所未有之辦法究竟利弊若何必須預爲揆度經外務部電達該署督查核去後准覆稱暫作可以起下貨物之不通商口岸係按照大通六處辦法關房關棧暫可不建費用較省三五年後酌度商務情形卽行設關開埠此時利在省費亦不致有弊請酌核等因查光緒二年中英所訂烟台條約第三端內載沿江安徽之大通安慶江西之湖口湖廣之武穴陸溪口沙市等處均係內地處所並非通商口岸今議通融辦法輪船准暫停泊上下客商貨物等語天生港亦係沿江地方與大通六處形勢略同自可准華洋

各輪來往停泊上下客貨惟該處東距江海關西距鎮江關均相離不遠若開作通商口岸其關稅一項恐致此盈彼絀徒增設關之經費於稅務仍無裨益於地方則轉多一交涉之機關所有天生港一處應祇作爲起下貨物之口岸以通航路而興商務不必預籌開埠通商俾免洋商租地之轉轄庶於自保權利之意尤爲切當其所設分關應卽作爲江海鈔關之分卡仍俟訂定專章送部核准再行開辦至接造碼頭修築江岸等項工程係屬各商埠應辦之事無論通商與否均應因地建置以期便利商民原奏所擬暫由大達輪步公司息借款項自行興辦工竣後於該處官收稅項撥還一節經外務部以該公司係何處商人所設附近碼頭江岸有無官地此項工程需款及借息約若干現歸該公司自辦將來有無壟斷之弊電查該署督去後准覆稱大達輪步公司係通州在籍翰林院修撰張謇等集股附近碼頭江岸並無官地建關築埠所需地畝應照原值劃撥歸官官認地值至關埠兩項工程經委員勘估約需銀十萬兩借息按通州商市周年八釐係因官款

支絀由商借墊與辦絕無壟斷之弊等語戶部查各關開埠之初大半取借官款先爲墊助俟本關收有稅項陸續歸還上年江蘇海州開埠係紳商自行息借銀兩經外務部會同臣部議准有案此次作爲起下貨物之口岸息借大達輪步公司款項以爲設關築步之用其情事與海州略同應准照辦惟該公司承貸此項銀款如須另集股款應專招華股以杜流弊將來由官認還本息亦應按期支付毋令商人受虧至地方公事以及開設口岸一切應辦事宜仍應由江海關道一手經理該公司不得干預其訂立借款合同等件並飭先行報部立案以備查考所有臣等議覆通州天生港自開商埠各緣由理合恭摺具陳伏乞

皇太后

皇上聖鑒訓示再此摺係外務部主稿會同戶部辦理合併陳明謹

奏 光緒三十二年六月二十三日奉

硃批依議欽此

戶部附奏奉天安東大東溝開埠經費應撥案自行籌墊俟開關徵稅陸續  
歸還片 八月

再據直隸總督袁世凱等片奏各省開埠經費向係請由戶部核撥奉省現  
辦奉天府安東縣大東溝三埠一切均照自行開埠辦法應由官先將所定  
租界內地畝價買歸公劃定界址再由各國商人租領建築設立行棧安東  
縣大東溝兩處均係海灘尚須築造泊岸碼頭其三處租界內巡警衛生暨  
平治道塗修築公所各事宜均應由我國自辦以保主權所費實屬不貲擬  
援照岳州長沙舊案奉天府安東縣兩處請發經費銀每處各三十萬兩至  
大東溝雖屬擬設分卡而一切購建興舉各事亦復從同擬請發經費銀二  
十萬兩俾得及早布置以免貽誤等因一片光緒三十二年七月初十日奉  
硃批戶部知道欽此欽遵由軍機處抄交到部臣等伏查從前蘇州杭州在省會  
開埠一切地價建造工用等項蘇州先後共請撥銀約二十餘萬兩杭州共  
請撥銀十萬兩均係自行籌墊開關後由官項歸還嗣光緒三十年三月據

升任湖南巡撫趙爾巽奏長沙開埠請撥銀三十萬兩當經臣部會同外務部議覆以所需經費仍按照蘇杭開埠辦法由該撫自行籌措俟開關後於徵收稅款內陸續歸還並飭承辦各員再行核實估計大加刪減不得稍有虛糜等因奏准行知遵照在案今直隸總督臣袁世凱等以現辦奉天府安東縣大東溝三埠請發奉天安東兩處經費銀各三十萬兩大東溝經費銀二十萬兩等情具奏查三處開埠之事勢難緩辦第近年物力艱難疆臣皆所深悉應卽比照長沙開埠辦法由該省自行籌措核實開辦俟開關後於徵收稅款內陸續歸還以符成案如蒙

俞允臣部卽行文該督等遵照至其開埠章程應令隨時咨報外務部稅務處核定並飭行稅務司預籌辦理所有奉天府等處開埠經費擬令自行籌墊緣由理合附片具陳伏乞

聖鑒謹

奏 光緒三十二年八月三十日奉



旨依議欽此

北洋大臣袁等會奏奉省安東縣大東溝擬先開埠設關請以東邊道兼充

監督摺 七月

奏爲奉省籌辦開埠擬先於安東縣大東溝設立海關並分卡暨請以東邊道兼充監督恭摺仰祈

聖鑒事竊查奉省奉天府安東縣大東溝三處係於中美中日商約內分別載明應自行開埠通商本年三四月間疊據外務部電咨以接准日使照請將該三處次第開埠飭卽按約議定辦法等因到奉茲查安東縣大東溝兩處均係濱海之區開埠後卽有各國商輪往來裝載客貨疊據美總領事官撤門司催令定立關章設關抽稅以符口岸行船之例當卽電達外務部請飭總稅務司赫德遴派稅司前來設關業准稅務大臣電覆飭由總稅務司照辦擬俟稅務司到奉卽於安東縣設立海關名曰安東關其大東溝距安東僅數十里未便設立一關應由安東關附設分卡一所歸其兼轄惟安東既已

設關照各省現行章程向以該處實缺道員兼充監督奉省東邊道一缺本兼管中江稅務前於議改奉省官制案內業經附片奏明請援天津海關道之例改爲關道專辦交涉商務等事迄今尙未議覆現該處已通商設關應請以東邊道監督安東關仍兼管中江稅務並應刊發關防以資信守應請飭下外務部照會各國使臣與各省海關一律遵辦除開埠章程俟與美日各領事商定並查明奉天府應否設關另行覈辦外所有安東縣大東溝兩處應分別設立海關並分卡暨請以東邊道兼充監督緣由謹合詞恭摺具陳伏乞

皇太后

皇上聖鑒謹

奏 光緒三十二年七月初十日奉  
硃批外務部知道欽此

北洋大臣袁等會奏山東濟南等處商埠經費不敷請仍由膠關洋稅項下

撥濟摺 十二月

奏爲山東濟南等處開辦商埠經費不敷請

旨飭撥以濟要需恭摺仰祈

聖鑒事竊查山東濟南暨濰縣周村三處開辦商埠前經奏請將膠海關歷年徵存洋稅先行提撥五成嗣後該關每年所徵洋稅按結提撥五成作爲山東辦理洋務暨開埠經費旋經奉准提撥膠海關徵存五成洋稅銀十九萬一千五百兩作爲開埠經費當經臣等以山東開埠情勢繁重迥非他省可比且常年經費一無所出咨請仍照原奏自光緒三十一年起按年動撥膠海關五成洋稅解東備用嗣准外務部咨覆准戶部覆稱查膠海關稅項前經仿照各海關成案令將所收稅銀統分四六成以四成專解部庫充餉其餘六成除支本關經費外均應暫存該關聽候指撥業經外務部咨據總稅務司覆稱卽由一百七十八結起遵照辦理在案如嗣後該商埠奏請撥款亦只能由膠海關六成稅銀項下酌量提用咨行查照等因當卽轉行遵照核

辦去後茲據辦理濟南等處商埠總局暨濟東太武臨道徐世光前登萊青膠道何彥昇等詳稱伏查濟南商埠開辦經費奉撥膠海關五成稅銀十九萬一千五百兩計收購埠界內民地三分之一遷墳五分之一並購回德國領事所住房屋基地築成逼近膠濟鐵路之馬路一條又購買碾路機器建造總局房屋以及周村濰縣等處分埠勘丈地畝均經陸續部署此外應辦之事如建造巡警審判公所存儲貨物行棧暨公園菜市衛生院並開井泉栽樹木續購民地續遷墳塚續築馬路各項工程或爲保衛治安或爲招徠商旅開辦建置皆係萬不容緩至常年經費如員司薪水巡警餉需等項事屬創始諸從省約卽在此開辦經費內暫行支用俟建置各工完竣方可將常年經費通共應用之確數統籌核定此時實難預決查原擬開埠經費七八十萬兩而奉撥之項僅得四分之一所差過鉅竟致無從措手現前項經費已將用罄若任其坐困遷延貽誤實非淺妙况濟南商埠實扼膠濟津鎮兩路中樞將來路工告成濟埠必可成一內地偉大商場尤宜及早布置以

保利權今奉檄行部咨有嗣後該商埠奏請撥款只能由膠海關六成稅銀項下酌量提用等語查本屆膠海關稅務甚旺約可收銀一百萬兩左右較前數年收數大增擬請卽於膠海關六成稅銀項下按年指撥銀二十萬兩作爲商埠常年經費兼補開辦經費之不足詳請奏咨等情臣等覆查濟南等處開辦商埠於山東全省交涉關繫綦重倘因經費不敷遂將要工中輟勢必貽誤大局此次商埠局所請於膠海關六成稅銀項下按年指撥銀二十萬兩自係遵照部示辦理現值該關稅收暢旺歲有增加合無仰懇

天恩俯准照數提撥以濟要需如蒙

俞允應請

敕下外務部度支部稅務大臣立案仍由臣等督飭局員隨時核實動用分晰造報除分咨查照外謹合詞恭摺具陳伏乞

皇太后

皇上聖鑒訓示謹

奏 光緒三十二年十二月十五日奉

硃批該衙門知道欽此

謹按此案旋於三十三年春經度支部議覆准由膠關六成洋稅項下  
再撥銀十萬兩以補濟南開埠經費之不足其常年所需仍應由該埠  
各項捐款內設法籌措等因奏准在案嗣於三十四年十二月復經奏  
准撥銀十萬兩統計前後三次共撥銀三十九萬一千五百兩

署南洋大臣周附奏上海北市租界外自闢商埠請准召變地價以資經費  
片 九月

再上海通商日久實爲華洋輻輳之區外人經營租界不遺餘力光緒二十  
一年經前署督臣張之洞奏准開築南市馬路闢成華界商民稱便惟地限  
一隅不敷展布二十九年八月間准外務部咨議覆商約大臣呂海寰條奏  
要務摺內聲明上海已於租界外另設華界應否再行擴充應由南洋大臣  
酌核籌辦等因經前督臣魏光燾轉飭上海道妥議稟辦旋據粵商陳紹昌

等創議籌款稟准於新開濱北地方建橋築路作爲北市商場後因經費無着僅造成洋式浮橋一座而止現該商等僉以財力不逮請照南市成例改歸官辦查商埠本應由商捐辦但此時馬路未築市廛未立無從收捐不得不藉官力提倡且從前南市關界卽係撥用官款是北市亦應照辦約計開辦伊始一切購地築路建屋設捕事宜需銀二十餘萬兩查二十三年淞滬鐵路圈留吳淞官地本議在淞滬歸併收回款內撥還價銀嗣准前督辦鐵路大臣盛宣懷來咨議將吳淞蘆藻浜北圈留未用官地五十一畝零繳還歸官又鐵路購存未用民地三十八畝零一併歸官抵補是此項地畝自應由官收回迅速分別召變所得地價卽充作北市開闢商場經費以公濟公據上海道稟統計此項地價可變銀二十三萬兩惟蘆藻浜北官地正扼吳淞口門請留爲公家建造碼頭廠棧停輪之用無庸變價其餘民地卽行設法召變已飭該道照辦以外灘地凡被民間侵佔冒領及應歸官變價之產均由上海道派員會縣清查酌收價值給照管業並將此款貼補北市修

造馬路之費卽以商民之款辦便商便民之事實屬一舉兩得將來辦有成效可與南市聯合一氣市面既廣商務自興挽回利權良非淺鮮除飭上海道遵照妥辦外謹會同江蘇撫臣陳夔龍附片具陳伏乞

聖鑒訓示謹

奏 光緒三十二年九月 日奉

硃批該部知道欽此

湘撫龐奏湖南長沙自開商埠核實減定經費摺 五月

奏爲核實減定長沙開辦商埠經費懇請

敕部核准立案恭摺仰祈

聖鑒事竊照長沙開辦商埠所需經費等項前經升任撫臣趙爾巽

奏請指撥的款三十萬兩以資應用嗣准戶部議以所有開辦經費仍按照蘇杭開埠成案由湘省自行籌措俟開關後在於所收稅款內陸續歸還並飭遵辦各員再行核實估計大加刪減毋任稍有虛糜等因咨行到湘准此轉



行在案茲據長沙關監督鹽法長寶道朱延熙詳稱長沙商埠自光緒三十年開辦以來業將應辦事宜督飭在事各員分別緩急切實估計與辦綜其大概約分購地工程巡警三款如購地應分三項一爲租商之地購定北門外田地一百四十餘畝價銀二萬一千三百六十九兩四錢八分七釐又陸續收購五契共價銀一千九百九十二兩二錢三分二爲築路之地擬就農民碼頭至籬碼頭及西門外已購之地先築馬路兩道此項馬路地價難以預定暫無庸計三爲建造關局及一切公所之地業經歷次購定西城外沿河暨附城基地二所又連房基地一所以及水陸洲二所共價銀三萬六千二百六十二兩五錢三分九釐均爲起造新關驗貨廠及洋員居住房屋之用合計所購各地共用銀五萬九千六百二十四兩二錢五分六釐此購地經費之無可復省者也如工程應分五項一爲礮岸碼頭查商埠及西門外應修之礮岸約長四五百丈現就商埠西南段及西門外公地共修長一百餘丈並修碼頭四座約共需工料銀二萬兩二爲沿河馬路並培墊地基共

需墊土一萬餘方約計工料價值共需銀五千兩三爲溝渠街橋修築溝路並挖港口建石橋一座約需工料銀六千兩四爲房屋查起造新關及稅務司並諸幫辦理船廳等公館鈴字扞手等寓所所需工料前由稅務司估價時價需銀六萬兩上年已經撥過銀四萬兩其餘二萬兩復於本年二月據現署長沙關稅務司烈悌函稱總稅司函請詳咨戶部核准照撥閏四月奉部覆准亦經照數撥交烈悌收領應用又城外市房不及城內整潔前因禁阻洋商入城貿易特於西城外營建西式市房五所以便洋商租住洋商來者無多卽暫作官銀號及工程巡捕會審等局辦公之所計用工料銀七千兩仍添建樓房一所約需工料銀四千餘兩五爲雜用光緒三十年二月稅務司夏利士來湘開辦商埠事宜經升任撫臣趙爾巽諭令爲租房屋一所付給全年租價銀一千六百兩又聘用洋工程師博萊士測繪商埠地面及礮岸馬路圖式每月薪水三百元在工九個月共給薪水洋銀二千七百元合銀一千八百五十兩又博萊士繪具省城內外街道圖五幅另給辛工銀

七百五十兩至辦事員紳以及遷墳移屋租房設局等項先後四年約需銀七千兩合計各項工程共需銀十一萬三千二百兩此工程經費之無可再省者也至巡警一項前經外務部咨行飭令自派洋巡捕長帶同華捕巡查當經遵辦並經前升任撫臣趙爾巽飭由學務處選派學生二十名赴日本學習警察學成回湘辦理巡警事宜計用川資學費銀八千七百兩均在開埠經費內支給除督捕洋員及捕長等薪水公費並各捕勇口糧等項應作常年經費外共用銀八千七百兩此又巡警經費之無可復省者也以上購地工程巡警三項經費合計已用待用各款共需銀十八萬一千六百兩實屬省無可省遵於所收關稅項下如數陸續支撥一俟諸事辦理完竣即當分別詳晰造報此外尙有應辦之事如添購地基如築馬路礮岸等項即遵照部議俟商務暢旺之後再行逐漸擴充詳請續撥惟商埠工程局管理河邊泊岸街道地基清理一切軼轄萬不可少俟工竣後仍應開支常年經費不得不預爲聲明等情並開呈清單詳請

奏咨前來臣覆核無異合無仰懇

天恩俯准

敕部核准立案以便應用覈銷除將呈到清單分咨稅務大臣外務部暨戶工二部查照外所有核實減定開埠經費緣由理合會同湖廣督臣張之洞恭摺具陳伏乞

皇太后

皇上聖鑒訓示謹

奏 光緒三十二年九月十五日奉

硃批該部知道單併發欽此

外務部照會上海租界外自闢市場係准洋商一體居住並無限制抵阻之意文 六月

爲照覆事光緒三十二年六月十八二十日接准來照論及上海租界外開闢華人市場並設工程局一事業已閱悉當經本

部電查上海道去後茲據覆稱開北自闢華界始於二十九年冬今歲議設馬路工巡局仿南市成例官督興修該處北接寶山昔年早有洋商租地二十四五年間上海議擴租界時各國本欲擴至寶山境內各前道以約載上海通商寶山並非口岸礙難劃入祇定緊鄰上海之寶邑結一結九等圖准洋商租地雜居地方一切仍歸華官治理此次議闢新界本准洋商一體居住與華民同享利益界內以警察實行保護此係主國自治地方保商衛民之政與約章本不相涉等語本部查上海開北地方既在各國租界之外由中國自行開闢市場設工巡局係屬治理地方應辦之事且准洋商一體居住可見並無限制抵阻之意闢界後實行辦理巡警不惟與洋商利益無損正可以保護洋商產業以期益敦睦誼相應照覆

貴署大臣查照可也須至照會者

右照會英署使嘉

外務部照會上海租界外自設市場係屬中國內政所請無庸設立礙難允

認文 八月

爲照覆事上海租界外開闢華界一事八月初三日准

照覆稱上海各國租界公政既知其善自可在京師及大城鎮未設工巡並  
僅與華人房產有關之處仿設巡警衛生公政何必專擇毗連租界曾有洋  
商租地居住之區作爲創辦市會之場復查所謂阻礙整頓地方並爲租界  
擴張權力毫無限制各節本國決無此心而此次該處地方官之原旨顯係  
預阻意中推廣租界及強令寓居上海口岸之洋商受制於中國工巡局本  
大臣惟有以此意有失睦誼且與本大臣應保之利益損礙良多合再請咨  
飭於上海租界隣境各處無須再議設立華人市場等因本部查辦理巡警  
衛生諸務必自漸而推京師於此項公政已辦理有年卽各省亦有仿辦者  
不得謂之未設該處爲租界外之地闢作華人市場仿設巡警衛生此係中  
國所得自主之政不得謂該處與租界毗連卽不應仿辦至  
來照稱本國決無阻礙中國整頓地方並爲租界擴張權力之心此固足徵

貴國睦誼但以毗連租界之故爲預備擴充計不許中國自闢市場殊未公允緣通商之初中國於巡警衛生各政尙未舉辦恐保護或有未周是以與各國訂立租界茲自通商以來已數十載其於巡警衛生諸要政近已陸續仿行該處之自闢市場正爲商務起見於各國洋商均有利益倘所設工巡局諸事或有未盡妥善亦可告知該地方官改良以期同受保護之益乃以保護爲受制亦失情理之平所請在上海租界隣境無須設立華人市場本部實難允認相應照覆

貴大臣查照可也須至照覆者

右照會英使朱

外務部咨奉省新民府日兵已退照約應自行開埠文 八月  
爲咨覆事光緒三十二年八月十四日接准

電稱准日領事照稱新民府軍務署於西十月一日裁撤已派副領事往該處約束居留民並辦交涉事件等語該府係通商地方應請定開埠日期照

會日本暨各國公使等因查新民府日本軍隊既經撤退自應照約先行開埠通商本部已於本月二十一日照會各國駐京使臣查照在案相應咨覆貴將軍查照可也須至咨者

右咨奉天

稅務處咨通州天生港開埠收稅章程應由江海關道議定申由本處核辦  
文七月

爲咨呈事光緒三十二年六月二十四日准

貴部咨稱光緒三十二年六月二十三日日本部會同戶部具奏議覆兩江總督等請將通州天生港自開商埠一摺本日奉

硃批依議欽此恭錄

諭旨刷印原奏咨行欽遵等因前來查天生港開埠既由外務部會同戶部奏准作爲起下貨物之不通商口岸自應欽遵辦理該處係在江海鈔關轄境並據奏准卽作爲江海鈔關之分卡所有辦事收稅及派員經理一切章程應



卽由該關道悉心妥議申由本處覆覆後再行照辦以昭慎重除分咨外相

應咨呈

貴部查照可也須至咨者

右咨外務部

開埠門 設關類

北洋大臣袁奏秦王島增設常關以杜繞越摺 補錄三十一年十二月

奏爲秦王島口岸商務繁盛現擬增設常關以杜繞越恭摺具陳仰祈

聖鑒事竊查直隸撫甯縣屬之秦王島口岸自開埠以來商務日繁百貨薈集該

處隆冬不封每年津河凍後商船皆由此出入而又近接津榆鐵路轉輸便

利商旅皆出其途實爲北洋要埠惟該處僅設洋關未設常關以致奸商意

存趨避繞越偷漏實於常稅釐捐均有虧損茲據津海關道梁敦彥詳稱轉

據津海關副稅務司費妥瑪函稱商人運進該口貨物往往不到新關完納

子口稅卽將貨物直達內地希圖繞越免納稅釐查秦王島海關旣爲津關

之副關該關即可兼管本口鈔關分卡之事請查照出示曉諭秦王島華商凡洋土各貨離埠入內地時若非完納新關子口稅即須照完鈔關稅項不准繞越等情具詳前來臣查條約內載凡有新關之地不論設在何處及沿海不論何處均可設立常關係屬專條秦王島地屬沿海開埠有年商務日臻進步而新關之外未設常關奸商任意避就若非援約增設常關實不足以重稽徵而杜弊混至秦王島新關本爲津海之副關則該口常關自應作爲天津鈔關之分口現屆封凍之際正秦王島稅收暢旺之時業經飭令津海關道會同稅務司按照向章先行試辦以重稅務除咨外務部戶部查照外謹恭摺具陳伏乞

皇太后

皇上聖鑒敕部立案謹

奏 光緒三十一年十二月二十三日奉

硃批外務部戶部知道欽此

署黑龍江將軍程附奏滿洲里應設立稅關情形片 十一月

再按鐵路合同第十條所載鐵路入境之處中國應設稅關前因東方大局未平暫從緩議刻下俄約將定自不能再事遷延本年六月間接准外務部電詢江省何處可以設關亦以此事爲目前急務查有呼倫貝爾所屬之滿洲里地方與俄接壤爲鐵路入中國第一衝區又爲中日會議條約新指商埠之地若於此設關尤爲扼要該處以附近火車之故人烟日密交涉日繁經奴才於本年三月間先已派員前往設立交涉局一處辦理中外交涉兼辦地方巡警暨捕盜清訟事宜以爲將來改設稅關基礎除咨外務部查照外謹附片陳明伏乞

聖鑒訓示謹

奏 光緒三十二年十一月十八日奉

硃批外務部知道欽此

外務部照會東三省現議設關牛莊不能作爲免稅口岸文七月

爲照覆事光緒三十二年七月初八日准

照稱東三省進出各貨在牛莊照則徵稅而在他口岸或由鐵路入境者毫不納稅實與歷年之通商口岸大有軒輊茲准本國

外務大臣電以東三省他口岸未設關時牛莊亦應作爲免稅口岸囑向中國政府陳明等情合行照會並希早日見覆等因本部查東三省地方南之大連灣北之滿洲里綏芬河現正與日俄兩國商議設關牛莊自未便作爲免稅口岸且牛莊稅項關繫各國賠款所稱免稅之處更無庸議相應照覆貴署大臣查照轉達

貴外部大臣可也須至照覆者

右照會英署使嘉

外務部照會南甯自開商埠准於十一月十七日開關文十一月

爲照會事案查廣西之南甯由總理各國事務衙門奏准自行開埠通商於光緒二十四年十二月二十三日照會

貴國駐京大臣在案茲准兩廣總督電稱南甯商埠工程將次告竣定期在  
本年十一月十七日開關等語相應照會

貴大臣查照可也須至照會者

右照會各國公使

租借門 租借類

北洋大臣袁奏德國撤減通道駐兵所借房地陸續交還摺 六月

奏爲德國撤減通道駐兵房地陸續交還謹將大略情形恭摺具陳仰祈

聖鑒事案照黃村至山海關一帶各國聯軍按照公約留兵駐守以保海道通暢

自光緒二十八年天津交還以後經臣迭飭文武各員與各國駐津統將商  
辦所有歷經收回各地段均經隨時咨報外務部備案惟以各國兵隊未經  
全撤所佔地段亦未能一律收回近德國倡議撤兵已於本年三月間由德  
前提督裴策率所統駐華軍隊回國僅留使館衛隊暨駐天津塘沽兵隊共  
約七百餘名歸遊擊佛布雷接統查德軍佔用房地除從前業經收回外其

已撤兵地方如廊房楊村北戴河秦王島山海關各處均有未經交還之地經臣派員商議次第收回計廊房收回佔用民地二百餘畝及德人自蓋兵房五十所楊村收回兵房十二所及自車站至營盤所修馬路北戴河收回車站附近房屋棚廠七所海沿營房馬棚等項十七所及所用地段山海關收回海沿兵房三十五所及所用地段均經中德兩國委員分別訂立交收字據其秦王島所佔地畝係開平礦局暫管德人自與礦務公司交接目前開平礦案未結應歸另案核辦北戴河海沿營房交還後議明暫准駐津德兵於未撤以前在應避暑時借作避暑之用至天津係德兵未撤地方現亦留駐無多其該國軍隊無須備用之房地續經商議交還計收回德造馬隊營盤一處礮隊營房一處機器槍隊營房一處屠牲場一處病院一處礮隊鐵工廠一處車務廠一處亦經分立交收字據其天津德營現在留用房地地段並經德統領聲明俟撤兵後再行交還所有此次收回各房地其中有原係民產者仍行給還業主至所蓋兵房磚瓦無多大半係木板帳棚之屬

或撥歸公用或酌量拆移均由臣督飭該管地方官分別辦理臣查通道一帶若英法日本等國留佔未交之地均尚不少今德人首先撤減兵隊並將所佔房地陸續交回其自造兵房亦交與中國接管不另索價實足爲各國之倡除將詳細事案咨明外務部查照外理合將德國撤兵地段交收房地大略情形恭摺具陳伏乞

皇太后

皇上聖鑒謹

奏 光緒三十二年六月初二日奉

硃批外務部知道欽此

謹按各國交還兵房均經先後繕立收據並附清單在案詳見中篇租借門租借類

德署使葛照會通商口岸限制洋人置地辦法與條約不符至德人地產收

回公用自可會商辦理文 閏四月

爲照會事茲據駐劄天津本國領事官詳稱查照甯滬鐵路總局所擬由外務部咨北洋大臣洋人買地辦法其沈道敦和等稟洋人不得在租界以外置買地產而辦理甯滬鐵路大臣北洋大臣外務部等均未加駁斥竟以此語敘入文內等因前來本署大臣合應就此陳明以免嗣後生出含混不清之弊查照中德條約第六款之意凡德國商民人等有權在通商各口岸全境地方任便居住倘如

貴國官員試計限制此權令德人在租界以內居住則視爲違約而由本署大臣理應力爲辯駁至所擬嗣後洋人在租界以外置買地產時須在地契上註明如該地段歸入公用中國政府仍有權買回等字一節查如果每遇德國商民人等之地產歸入公用時應請該管領事官並請其會辦歸入公用之事宜則本署大臣無不應允且本署大臣業經飭知各通商口岸本國領事官遵照辦理應請  
貴親王亦行轉飭



貴國該管各官一體照辦可也須至照會者

右照會外務部

謹按沈道敦和原稟係爲鐵路圈用地畝而發經 外務部通咨各省

在案詳見鐵路門

外務部照會德國交還天津租借兵房具徵敦篤邦交文 閏四月  
爲照覆事本年閏四月初四日接准

照稱奉本國外部命將北戴河木房山海關廟宇及天津內外德兵撤而不用之房屋均交與中國政府不索價值其交收詳細節目由天津統帶本國兵隊官參將佛布雷於初四日與袁宮保面商等語除山海關北戴河兩處德兵營房業於本月十四十五兩日接收隨於本月二十三日照覆

貴署大臣在案茲復准北洋大臣咨稱迭據德國統領參將佛布雷函稱天津馬隊營盤現已騰清請於閏四月十八日午刻派員接收至礮隊機器槍隊屠牲場養病院各房屋亦請於閏四月二十日上午九點鐘派員接收當

經派程守經世於十八日十點半鐘會同衛守興武與德國糧臺監督佩德爾及添派副辦瓦樂威將天津馬隊營盤一律簽押驗收又於二十日上午九點鐘將天津礮隊機器槍隊屠牲場養病院各房屋一律簽押接收並據德統領面稱現在所留用各項房屋亦擬撤兵後隨時交還隨又准佛布雷函稱本國礮隊鐵工廠及車務廠亦擬於閏四月二十五日交還當經程守經世於是日八點鐘與德監督佩德爾等將鐵工廠及車務廠各項房屋一律接收等因前來查天津德兵所用營盤房屋又經德員交還具徵貴國政府始終敦篤邦交殊深感謝相應照覆

貴署大臣查照可也須至照覆者  
右照會德署使寫

謹按德國交還天津廊房楊村及山海關等處兵房地段均經繕立約據詳見中篇租借門租借類

外務部照會天津北河左岸劃歸義國租界應發房地各價須照合同辦理

文十二月

爲照會事現准北洋大臣咨據津海關道詳稱義國在天津北河左岸上地方一段劃歸租界曾經前津海關道與

嘎大臣訂立合同共十四款當派委員與義領事按照合同商辦劃界查契發給民間房地各價銀兩去後茲據該委員等稟稱義領事不按合同第五款辦理凡界內房價按照日本租界章程三等土房每間發價銀四十二兩若減一成應發銀三十七兩八錢而義領事擬每間發銀十八兩九錢民間不肯具領地畝等次一節義領以地地爲頭等民間之地以次遞推查鹽坨地基按照合同第四款業已載明係互換之地不應列爲等第是以民間有所藉口義領事又以合同第十款所載他國辦理租界如得中國

國家格外利益義國亦應一體均霑現在義國業將界內官地義塚自行佔用招租並未發價並鹽坨地畝亦不按照合同第四款辦理反將坨地私行租與華洋各商計地八十三畝每月收得租銀六百餘兩之多義工部局均有

招租案卷可考實與原訂合同辦法不符屢次酌商該領事置若罔聞稟請核奪等語查義國租界合同第五款聲明應發房地價銀係按日本租界價值減一成議給義領事擅擬仿照奧國辦法與原定合同不符民間自必有所藉口該領事又援合同第十條利益均霑之語惟利益均霑係指本約未聲明之事而言若約內既已有專條聲明有實在辦法者自應不在此例不然全合同以利益均霑一語便可包括何須又立條款聲敘至鹽坨之地合同亦有專條應由該領會同鹽商購地互換乃該領事未給價值未換地基先將官商坨地租與華洋各商先得租銀尤與合同有背請查核轉咨等情咨請核辦等因前來查天津北河左岸地方一段劃歸義國租界既經津海關道與

嘎大臣訂立合同自應遵守以符原議乃領事不照原定合同辦法減發房地價值以致民間不肯具領且於官商坨地未肯購地互換率行租與華洋各商先得租銀實與合同不符相應照會

貴署大臣查照轉飭駐津領事按照合同秉公辦理並見覆可也須至照會者

右照會義署使威

外務部照會美孚洋行在營口租地距洋人所居不遠應准通融稅契其相距過遠者不得援以爲例文 六月

爲照覆事前准

照稱美孚洋行在營口租地稅契一事當經本部咨行奉天將軍轉飭洋務局按照近年辦法所有美孚洋行在營口租地投稅報縣請印由該縣將原契轉呈奉錦山海關道驗明蓋印以符定章去後茲准覆稱查中日條約有劃定營口租界明文洋商租房稅契自未便仍照向來辦法是以前次英德瑞奧各領事轉行呈請稅契之時當即查得該商等所租房地或距該口有十餘里之遙未便遽予稅契今美孚洋行所租房地距洋人現在所居不遠尙可通融先行照准惟相距過遠者不得援以爲例等因前來相應照覆

貴大臣查照可也須至照覆者

右照會美使柔

附錄奉天將軍趙原咨

爲咨呈事光緒三十二年五月十六日承准

貴部咨開光緒三十二年五月初八日准美國柔使照稱據本國駐營口總領事文稱該處有不愜意之事卽係美孚行租地一段將所立之契呈送蓋平縣請蓋用印信該令云若照納新章所定之稅可允稅契該行當卽允遵照納嗣奉省洋務局奉軍憲諭阻此辦法內云一照通商口岸章程洋人租地應向關道衙門稅契若由縣徑行稅印殊屬荒謬二今營口租界尙未劃定在未經劃界以前永租地畝顯背約章云云本大臣按一千八百五十八年中英立約該口開作通商口岸洋人實有租地權利茲已閱四十五年忽云未劃定租界不允稅契此言係不合理似屬顯然至該行請縣稅契弗請關道緣近二三年中有戰事該處並無關道只可在縣稅契該住營口洋人

按近年辦法請縣印契亦係理所應然請咨行該省轉飭該地方官不再延緩等因前來本部查營口係通商口岸美孚洋行在該處租地投稅係按約辦理勢難禁阻該行既已按照近年辦法報縣請印應由該縣將原契轉呈奉錦山海關道驗明蓋印以符定章相應咨行貴將軍查照轉飭遵照辦理並聲覆本部以便轉覆等因承准此查營口洋商租賃房地稅契一事現在各國領事皆照會有案不獨美孚洋行一處爲然迭經本軍督部堂照覆須俟該口交還租界劃定後方能照章辦理等因各在案良以該口通商雖已歷四十五年之久惟從前劃定之租界早已被水冲失其時該口洋商不過數家租賃房地亦不過零星數處故未續議另劃界限所有洋商租賃房地契據均由海蓋兩縣就近印稅現在該口商務漸臻繁盛且中日條約有劃定該口租界明文自未便仍照向來辦法致與將來劃界一事轉多窒礙是以前次英德瑞奧各領事轉行呈請稅契之時當即查得該商等所租房地或距該口有十餘里之遙將來萬難劃入且關道現亦不駐該口礙難照舊

辦理卽未便遽予稅契此近來該口洋商稅契均未遽卽照准之原因也今美領事既據美孚洋行呈請照會

貴部轉咨應由關道飭縣稅契等因查該地距洋人現在所居不遠將來當能劃入界內自可通融先行照准惟他國相距過遠者不得援以爲例除分飭飭遵外相應咨呈

貴部謹請查照施行須至咨呈者

外務部咨內地奸民與洋人租賃地畝應由地方官嚴禁文 十月  
爲咨覆事光緒三十二年十月十一日准

咨稱據試署哈爾濱關道呈稱哈爾濱自鐵路開通洋人紛至沓來往往有私自購租地畝情事華人貪圖重利不顧大局每至墮其術中貽後來無窮之患本年五月間有老少溝六合局執事人私將六合局房地賣與洋商經職道訪聞傳案將合同追銷勒令退價贖回轉瞬各處開闢商埠各國官商絡繹而至私自購租地畝之事尤不能免實與利權法權大有關係自應先



專防範以免日後糾葛請咨外務部照會駐京各國使臣凡洋人在吉江兩省地方向華民租用地畝無論是否通商口岸均須報明華官於合同簽押蓋印如私相授受概不爲據其蒙古地方一律照此辦理以維權限等情據此除批飭該道隨時稽查嚴禁外咨請迅賜辦理等因前來本部查各通商口岸洋商向華民購租地畝自應報明地方官印契納稅其非通商口岸各內地除教堂購置公產外一切洋人照約均不得購租地畝該道所稱無論是否通商口岸及蒙古地方均須報明華官於合同簽押蓋印等語殊欠分曉此等民間買賣地產係應歸地方官稽查辦理之事無關國際交涉如有奸民在不通商地方串通洋人私賣地畝該地方官應卽出示嚴禁隨時認真查究無庸由本部照會各使相應咨覆  
貴將軍查照轉飭遵照辦理可也須至咨者

右咨黑龍江

外務部咨環璋開埠准俄商照例租地無庸預爲指撥文 六月

爲咨覆事光緒三十二年六月初一日准

咨稱准駐省廓米薩爾照稱俄遠東總統請環瑋鄂副都統卽刻回環惟該處卽開商埠請撥給俄商地一段並將現在環瑋俄官住廬之所留與俄領事等語俄官在環所住之處係舊日兵營核與修城地基尙無妨礙其地基可否給予請核示等因前來查各處自開商埠本准各國洋商任便租地營業貿易須視商業之大小爲租地之多寡現環瑋開埠僅有俄商諒無多數所需地段可聽該商任便擇租以足敷貿易之用而止且俟該埠開辦時酌量辦理無須預爲指撥地段相應咨覆  
貴將軍查照可也須至咨者

右咨黑龍江

租借門 租建類

豫撫張奏洋人在信陽州雞公山內地違約置地建屋現經查辦並將稅契

知州參處摺 十月

奏爲洋人在內地違約置產現經派員查辦並將擅予稅契之知州照例參處  
恭摺仰祈

聖鑒事竊豫省信陽州之雞公山在州境東南距城七十里與湖北接壤東南屬  
鄂西北屬豫山下近接京漢鐵路從前僅居民數家在山耕作樵採素無外  
人足跡自光緒二十九年九月於代理知州曹毓齡任內經美國教士李立  
生價買客民葉姓山場一區長約二里廣約三里三十年七月該州徐佐堯  
任內復據美國教士施道格價買州民張姓等山場一片寬長各約三里均  
於立契後朦准印稅三十一年九月該前署州龔鏐因教士李立生等貪得  
重價將地轉售各國洋人紛紛建屋查驗原契又未載明教堂公產字樣稟  
由調任撫臣陳夔龍飭據交涉局司道核與約章不符議令撤屋退地追價  
給領詳經咨准湖廣督臣張之洞行令江漢關道照會英美各國領事轉飭  
遵照並咨明外務部查照在案臣抵任後訪聞洋人仍在該山增建屋宇當  
卽委員馳往勘明該處已有英美德法俄日各國洋式房屋二十餘座尙有

建未完竣者亦有甫立基礎者大率謂因避暑而設此外另有教士施道格等已買未稅之地三段尙未建屋臣伏查各國條約外國商民只准在通商口岸租地建置並無准在內地買屋居住明文又定章傳教士在內地買地建堂應於契內載明賣作本處教堂公產字樣不准置買私產河南係屬內地並非通商口岸今美國教士李立生等在信陽州雞公山購買地基建屋居住契內並未載明教堂公產字樣且又將地分售洋商擅自築室殊屬顯違約章竊恐此端一開各處相率效尤實與內治主權有礙況信陽地處邊境伏莽尙多深山峻嶺之中洋人羣集雜居忽來忽去納污誨盜在在堪虞地方官保護難周更慮別釀事端轉失懷柔遠人之道事關大局不能不按約力爭現經臣遴委候補道韓國鈞前往漢口與領事據約磋商相機妥辦至該前代理州曹毓齡等於教士買地時並不詳查遽予稅印又未據實稟明實屬異常疏忽相應請

旨將前代理信陽州事候補知縣曹毓齡並調署祥符縣事信陽州知州徐佐珪

一併暫行革職仍由臣飭令隨同妥慎辦理以觀後效倘再不得力卽行從嚴參辦以示懲儆除飭甯汝光道督同該州先行傳知工匠人等勿再受雇赴山工作外謹恭摺具陳伏乞

皇太后

皇上聖鑒訓示謹

奏 光緒三十二年十月十九日奉

硃批著照所請該部知道欽此

美使柔照會上海租界外編釘門牌係爲收取自來水費文 五月

爲照覆事西上月十一號接准

貴親王照稱據江海關道電稱工部局在租界外寶山境內編釘門牌派捕收捐民衆憤怒若不亟行阻止必致生事云云

貴親王並云工部局輒在租界以外派捕收捐經該道迭次照阻仍不中止恐將釀成暴動殊爲可慮請迅電上海美總領事轉飭工部局卽將門牌巡

捕一律撤回等因本大臣當即電知上海美總領事官並照抄來照行知去後茲據覆稱該工部局並無於租界以外勒捐惟因上海自來水公司曾與工部局前經商定租界外如有購此水者必應酌量加價故各該處有產業之中國人均已願交水價取其便當滬道所稱之工部局收捐不過爲收取自來水價此舉僅有租戶人等不甚樂從其編釘門牌之事祇釘於用水之家便於查記如不願出價之家亦無人相強但不交水價不准飲用此水等情由此觀之上海道於上月十八號所稟

貴親王之電似有誤會故不能不以滬道之舉動於租界內不應與聞之件可証其亦將有干預之心轉使租界華洋人往來和睦之情致有互相猜忌本大臣甚望行囑滬道卽以

貴親王敦睦之心爲心可也爲此覆請  
查照須至照會者

右照會外務部

外務部照會上海租界外自來水費已議由各房東認捐文 五月  
爲照覆事光緒三十二年五月二十一日准

照稱上海工部局在租界外編釘門牌派捕收捐一事據本國總領事將工部局來函附送前來閱悉之餘知該局所釘門牌專在取用上海自來水公司之水戶此乃互相便宜之法工部局與自來水公司定有合同載明此事並非擅行違章欲用水者付捐卽得毫無逼勒之處來文所謂居民積忿衆怒一節本國總領事及工部局搜訪竟未一遇足見滬道之電與實情迥然不同該處地方官始終不願與各國住滬商民保全睦誼專圖無端干預工部局素常應爲之事等因查本部前將此事照會

貴大臣旋據甘參贊來部面稱已電駐滬總領事飭工部局停辦本部亦經電飭滬道設法解釋勿令華民暴動嗣據該道先後電稱已派員與領袖領事妥商辦法並剴切示諭居民靜候商辦接領袖覆文謂工部局本未便在外界外抽捐因與自來水公司訂有合同故按水價收捐職道當以租界舖戶

應納水價向由房主納於公司界外事同一律該公司儘可向房主訂認不能由工部局與房客直接以清界限等詞先行照覆一面會同紳董招集該處房東商勸擔認公司捐項均無異詞等語茲准

照稱前因本部查上海自來水公司係商家集股設立其水費自應由公司取諸房東不應由工部局向房客索取庶權限分晰不致居民或有誤會此時已經滬道集勸各房東認捐是水費既有著落應即由滬道與各國總領事妥商辦法將此事議結相應照覆

貴署大臣查照轉飭遵照可也須至照會者

右照會英署使嘉

外務部照會美商劉海如在蕪湖租建煤油棧與民居有礙應飭領事與關

道妥商遷徙文

四月

爲照會事茲准南洋大臣咨稱據蕪湖道稟稱美商劉海如價買田家蕩基地一塊建造煤油棧詣勘該棧北面臨街在人烟稠密之中草屋林立之所



實與民居有礙經照會領事飭令遷徙退租乃該美商事前既未報明地方官事後又不出面就商私自將屋落成旋由美安輪船裝運煤油萬箱到燕  
硬行起坡不聽禁阻等情查煤油乃危險之物所建堆棧在民居稠密之地  
倘有不慎誰任其咎該美商不聽禁阻硬將大批油箱運入堆儲領事官亦  
不與蕪湖道妥商實與情理不合該美商前在漢西門建棧堆油一案迭經  
照會美領事飭令將地基退讓概未遵辦業經咨明在案此案事關一律自  
應一併咨明務請照會

美國駐京大臣速飭領事與關道妥商速諭該商將煤油運往他所等因前  
來本部查美商劉海如在蕪湖所建煤油棧既與民居有礙自應由領事官  
與關道妥商辦法應如何遷徙之處未便聽該商延抗不遵相應照會  
貴大臣查照轉飭從速照辦爲要須至照會者

右照會美使柔

外務部照會美商劉海如在江甯租建火油棧地方官所擬辦法已屬平允

請轉飭議結文 四月

爲照會事美商劉海如在江甯漢西門外買地設棧囤積火油一案本年二月初四日

貴大臣來署面稱該火油棧離下關約二英里並非居民稠密之處去秋接准貴署照會請飭將油速徙並買地事與地方官和平議結等因當電飭該處領事查照辦理茲接該領事函稱地方官竟欲將該棧地契銷廢實非和平辦法云仍請轉飭和平議結等語當經本部轉達江督去後茲准覆稱此案緊要關鍵約有三端一火油爲危險之物該商謂所設棧房並不密邇民居其言不確有金陵關道所繪圖說可証卽美領事來函亦謂該地一面有民房數處且關道已在下關商埠相近地方設有囤積火油之官棧該商如再有油運來可存官棧未便任其再運漢西門外二查光緒二十九年所訂中美商約第三款內載美國人民在中國各處已定及將來所定爲外國人民居住合宜地界之內均准賃買房屋行棧並租地建造等語江甯下關商

埠實係中國定爲外國人民居住合宜之地界漢西門外地方距下關約十二華里距商埠之南界七華里美商在彼買地設棧並非所定合宜地界實與條約未合三洋商向華人買房租地照章應呈報該國領事轉移關道查核將契蓋印今劉海如買漢西門外之地並未先報領事轉移道署請領道契其契僅寫劉買陳永海等地字樣冒充華民在江甯縣朦混稅契不能視爲合例以上各端該商實屬種種不合若照中國律例朦混稅契尙有應得罪名今該關道請美領事飭將朦稅之契送道發縣追價將房屋由該商變價或由地方官代爲變價給還已屬格外體恤實係遵照部示和平議結之辦法等因本部查此案上年已經

貴大臣允照本部所請飭該商將油徙往下關現在下關附近地方已設有囤油官棧以後該商有油運到自可就近存在官棧無庸再運漢西門外其已買之地該地方官擬追價給還已建之房屋或由該商自行變價或由地方官代爲變價似此辦法已屬持平公允相應照請

貴大臣查照轉飭議結此案爲盼須至照會者

右照會美使柔

附錄南洋大臣周原咨

爲咨呈事竊二月初五日承准

大部支電內開美柔使函稱美商在江甯所造囤積火油棧房離下關約二英里並非居民稠密之處帶有照相地圖去秋接貴署照會請飭將油速徙並買地事與地方官和平議結等因當電飭該處領事查照辦理茲接該領函稱地方官竟欲將該棧地契廢銷實非和平辦法仍請轉飭和平議結云現在如何商辦希查明電覆等因當以美商劉懋恩所買漢西門外之地並非指定商埠地方距江甚遠不能停泊輪船與條約不合故金陵關道函請美領事飭將贖稅之契送道發縣追價其房屋由該商變價或由地方官代爲估變本係和平辦理不致令該商受虧等因電覆並聲明飭金陵關道繪圖稟候核咨在案旋接美領事黑納斯函稱漢西門外美孚油棧地基該契

既經地方官蓋印何能令其退地變價至該地一面有民房數處該公司情願將此牆加高二十尺並稱該公司稟明駐京欽使一月內又將有油運回該棧等語本大臣當覆以一函告以漢西門距下關甚遠並不濱江不能停泊輪船洋商未便在該處設棧劉懋恩在漢西門設棧之地當日赴縣稅契時僅寫劉買陳永海等地字樣係屬華民買地辦法縣中只知其爲華民劉姓是以印給契尾與洋商向寫永租請領道契章程不符確係朦領自應撤銷況下關地方關道已設有官棧可囤煤油該商劉懋恩何必定欲運油仍到漢西門外似此有意生事本大臣未便輕許去後茲據金陵關道稟稱查江甯漢西門外距下關商埠約在十二華里以外美商劉懋恩又名劉海如在該處買地設棧囤油曾奉

外務部申明核與中美續約第三條所載定爲外國人民居住合宜地界一語未符照會美使請飭將油他徙其私買地產影射稅契與地方官和平議結當經美使允飭照辦上年臘月間煤油運清後前道函請美領事飭將朦

稅之契送道發縣追價將房屋由該商變價或由地方官代爲估變本年正月又經職道函催繳契核辦卽准美領事函稱前稟本國駐京大臣俟奉文再函聞等語似是延宕之詞茲奉前因伏查漢西門外並非指定商埠地方卽非洋商所應購地設棧之處况影射稅契建設棧房囤積危險之物屢阻不聽居民震恐幾致肇釁地方官極力勸諭設法遷移復允其給還房地價值不可謂非格外周旋和平商辦今煤油雖經遷移而此棧斷難任聽洋商開設致啟他國之漸仰乞咨覆

外務部照會美使飭催繳契俾可將房地公平估價給還完案等情並據將下關商埠至漢西門一路繪圖貼說呈送前來又飭江甯縣將光緒三十年稅契印簿呈驗查閱印簿內列有五月初二日第六千四百八十一號劉買陳永海等地價銀三百八十五兩三分稅銀十一兩五錢五分一條與前後各條程式相同實係華民買地稅契列簿相沿舊式無從知其爲洋人所買其爲冒充華民姓名朦混稅出無疑查此案緊要關鍵約有三端一煤油爲

危險之物漢西門係民居稠密之地不應存儲關道已在商埠相近備有存油之棧該商如再有火油運來自應由關員指存官設之棧未便任其再運漢西門外至該商謂所設棧房並不密邇民居其言不確有關道所繪圖說可証此火油必不可存在漢西門外者一也一美國條約第十二款載大合衆國民人在通商各港口貿易或久居或暫住均准其租賃民房或租地自行建樓並設立醫館禮拜堂及殯葬之處聽大合衆國人與內民公平議定租息內民不得抬價措勒如無礙民居不關方向照例稅契用印外地方官不得阻止大合衆國人勿許強租硬占務須各出情願以昭公允第十四條載大合衆國民人嗣後均照挈眷赴廣東之廣州潮州福建之廈門福州臺灣浙江之甯波江蘇之上海並嗣後與合衆國或他國定立條約准開各港口市鎮在彼居住貿易又美國續增條約第一款載凡中國已經指准美國官民居住貿易之地及續有指准之地或別國人民在此地內有居住貿易等事除有約各國款內指明歸某國官管轄外皆仍歸中國地方官管轄各

等語詳繹約文一則曰在通商各港口貿易或久居或暫住再則曰並嗣後  
准開各港口市鎮在彼居住貿易其爲必在港口地方可知又曰中國已經  
指准美國官民居住貿易之地及續有指准之地其爲必由中國指准地方  
乃准居住貿易可知訂約時已開之廣州潮州廈門福州臺灣甯波上海等  
處商埠均在海口均由中國指准現在所開之江甯商埠卽約內所謂嗣後  
准開及續有指准之處也自應與前開之廣東等處無異彼處濱海此處濱  
江俱係停輪口岸江甯自應在江口無疑查江甯惟儀鳳門外下關一段地  
方濱臨大江可泊輪船迤上爲江心洲夾江迤下爲七里洲夾江江面皆狹  
向來只准帆船行走不准輪船駛入有案歷任江督勘明下關商埠地界長  
約五里寬約一里及半里不等漢西門外地方距下關江口約十二華里距  
指准商埠之南界七華里確是內地劉懋恩在彼買地設棧實係違約若聽  
其內地雜居我無治理外人之權窒礙甚多殊難保護此美商不能在指准  
商埠界外居住貿易者二也一英美法公使會同核定上海租界租地章程



內開凡欲向華人買房租地須將該地繪圖註明四址畝數稟報該國領事官查明無先議之礙卽議定價值寫契二紙繪圖呈報領事官轉移道台查核如無妨礙卽鈐印送還歸價收用仍用道台全銜填契三紙鈐印照會領事官存案填圖備查等語其契式內開今據某國某人稟請在上海按和約所定界內租業戶某人地一段永遠租幾畝幾分字樣上海歷經循辦江甯開埠卽查照上海章程一律辦理今美商劉懋恩買漢西門外陳永海等之地一在按約所定界外一未先行報明領事移道查明一係寫立買契非寫永租一係僅寫劉姓冒充華民在江甯縣投稅黏尾未在道署請領道契種種不合章程實係冒充華民朦混稅契江甯縣鈐印黏尾係被其所朦不能視爲合例印契應將朦領印契吊銷令賣地之人退還原價將地退回此劉懋恩冒充華民買地稅契應行繳契退地者三也以上諸端皆屬按照約章辦理若照中國律例冒名朦印尙有應得罪名契價亦應入官今該道請將房地公平估價給還已屬格外體恤卽係遵照

大部指示和平議結辦法實未能再行退讓致違約章而滋流弊應請  
大部照會美國公使行知駐甯領事官轉飭該商遵照辦理實爲公便相應  
將與美領來往函稿並關道稟送圖說咨送查核爲此咨呈  
貴部謹請查照施行須至咨呈者

外務部照會英領事擬在成都租地建署並濛縣印契與約不符希飭停止  
文七月

爲照會事本年七月十四日准四川總督電稱准英葛署領函稱擬在成都  
買地修屋當以條約所無函覆詎葛署領會託福音堂名購地濛縣印契美  
英四堂教士來函聲明不認教堂購地等語復准川督電稱頃葛署領函稱  
奉本國駐京大臣電擬在省城建造總領事署並尅日換立界石等語查通  
商各口設立領事官載在條約四川省惟重慶地方係屬通商口岸  
貴國領事暫寓成都自應照約作爲重慶總領事前  
憲著大臣曾經認明在案茲據川督電稱

貴國葛領事現擬在成都省城購地修屋建造總領事署且託教堂購地贖契殊屬不合相應照會

貴署大臣查照轉飭葛署領勿得在省城地方購地建署以符約章可也須至照會者

右照會英署使嘉

外務部咨日本在使館基內建造祠廟礙難攔阻文  
閏四月  
為咨行事接准

咨稱據內城巡警總廳申稱東四牌樓六條胡同東口外原有日本使館地基一處現將興工造房蓋搭席棚一座詢諸看棚人李姓據稱日本使館承辦人白井雇用大倉洋行日本商人包攬工程建造祠廟工竣後日本僧人在內主持等語查日本人建築祠廟係屬何意應否允許似宜查照約章妥為辦理等因前來查中日條約並無禁止日本人建造廟宇之條現造房屋係在原有使館地基之內此時礙難攔阻相應咨行



占領軍國當不過暫代敵國管理該地方之衙署官林官田等語交還合理  
原主之俄國等因前來相應咨行

貴大臣查核可也須至咨者

右咨北洋 奉天

稅務處咨鎮江租建躉船及期滿遷移情形請核辦文

九月

爲咨呈事光緒三十二年八月二十八日據總稅務司申呈查通商數口內  
原有某國在江邊租地其界內事宜以及修理江邊建築碼頭等事向由該  
界內之工部局主持惟修建之前必須告知新關理船廳查驗與水利無礙  
方能准辦且租地之江邊面寬有限又因江邊水淺不易停輪必須於去岸  
稍遠水勢合宜之處設立躉船架橋接岸以便該商等照關章上下客貨惟  
此項躉船既須久泊江邊且須架橋至岸亦必先請理船廳驗明與水利船  
行均無妨損方能照准至設此躉船向須遵納租界單費此則由該處工部  
局照章核收與界外之官署無涉如此歷辦該國既得租地之利中國亦未

損地主之權於理於前時屬平允現據鎮江關稅務司申稱英國租地臨江一段頗爲狹窄若停泊躉船距離較近勢多妨礙是以該國商人所設躉船向係分東西中三處近因東頭之躉船所領工部局之准單期限已滿復有他商情願增費領單續行設立按工部局之章卽應照准惟中國有管理水面之權是以由英國領事官知照稅務司轉飭理船廳令舊商所設躉船遷移應如何辦理之處申請示遵總稅務司查該處英國領事官行知新關飭令遷移可謂尊重中國地主之權且該躉船在彼停泊既不得在租界上下客貨之便利則不但於彼無益且與租地向章及他人貿易均有妨害現在彼面既請飭遷移此面卽允爲照辦亦可謂於情於理兩稱允當惟聞該船商有不遵理船廳示諭之意是以於未經飭辦之前先將始末情形申請鑒核且此案亦與各國租地向章有所牽涉請由貴處行知外務部核奪示覆等因申呈前來相應咨呈

貴部查核辦理並將如何核辦之處聲覆本處可也須至咨呈者

右咨外務部

通商門 貿易類

商部附奏銀錢行業貿易遇有倒閉公款仍照舊章辦理所有破產律第四十條應暫緩實行片 五月

再臣部接據上海南北市錢業元大亨等合詞稟稱錢業定章遇有往來商號因虧倒閉所欠洋款莊款須俟結清後於欠戶還款內按照成數華洋各商一律公攤歷經稟辦有案今各省分滬銀行官銀號既許各商號脫手往來與莊等同茲利益自應與莊等同其責任設遇倒閉虧欠亦惟查照定章於欠戶還款內按成均攤乞咨請財政處立案等情核與臣部會同修訂法律大臣奏定破產律第四十條帑項公款經商家倒閉除歸償成數仍同各債主一律辦理外地方官應查明情節如果事屬有心應照倒騙律嚴加治罪等語尚屬相符當經據情咨商財政處去後旋准覆稱查各國銀錢行業皆受成於戶部或且以資本之半存之中央金庫而所用簿籍鈔票等均由

公家領取戶部並有隨時飭令檢查之權查察極爲嚴密不患有欺飾隱匿之弊是以偶遇虧倒破產之法可以實行今中國各項貿易皆任便開設公家並未加以監察若遇有倒閉准其一律折扣恐存款之受虧必甚現在戶部銀行存放多係部款關係極重暨各省銀行官銀號多係公款均應暫照舊章辦理所有該商稟請立案之處礙難照准等因臣等查破產律第四十條商家倒閉帑項公款歸償成數同各債主一律本係查照各國通例辦理俾昭平允茲准財政處覆稱前因自應將此條暫緩實行除由臣部通行各省遵照外理合附片奏

聞伏乞

聖鑒謹

奏 光緒三十二年五月 日奉

旨依議欽此

外務部照會九江美孚洋行請在泊界外起卸火油遵章應納專費至稅契



兩起應聽地方官查辦文 正月

爲照覆事光緒三十一年十二月初五日准

照稱駐漢口美總領事請九江關道發准單與美孚洋行允准輪船在九江泊界外該行棧前起卸火油該關道延未發單又美總領事送地契兩起請關道蓋印均延稽未付還請飭該關道須發給美孚洋行准單俾能於棧前起卸火油並嗣遇美總領事有事商辦不得若此遲延等因當經本部電飭九江關道去後旋據該關道覆稱商輪泊界各有定章滯關原界龍開河止前年議推廣二里以官牌夾爲限美孚油業在展界外里餘領事請棧前停輪係屬越界有違關章故囑停界內駁運入棧教會購地時滋訟端美牧師高連漢地契先未書公產送經更正卽時發縣惟賣主先傳未到鄰保所指四至又多不符正飭縣清理須查無謬轉方能稅印又一契爲羅秋舫重賣舉人羅大侖之地串美商李湯姆出頭幫訟訊有確供已由縣商明經手人退價等語復經本部以泊界外起貨一節究竟有無流弊飭總稅務司查覆

去後茲據總稅務司覆稱此案因貨色情形與平常貨物不同卽准照該行所請與關務徵稅無礙惟既在限外停泊應令遵照專章辦理另付專費以符常例等語前來除由本部飭九江關道照允發准單與美孚洋行在棧前起卸火油外應一面由

貴國總領事轉飭該洋行遵章繳納專費至稅契兩起既據稱有四至不符及重賣與訟各情節仍應聽候該地方官查明辦理相應照覆  
貴大臣查照轉飭駐漢口總領事官知照可也須至照會者

右照會美使柔

英使薩照會上海米業訂有出口領照辦法不准洋商分利與約章辦法不

符文 正月

爲照會事據本國駐滬總領事官詳本埠米業嘉穀堂近宣公啟以上年十一月月初七日同業集議因米禁將開妥商辦法已經商會與本業董訂妥章程八條云云查此項章程第二條載明不准私託洋人請照資成米董稽查

如有託洋人請照情事米行不得將米售與如阻不佳稟請重禁又第四條照由工程局請印指由工程局收又末云稟經督院批准知照各商遵奉辦理今吾同業須一一遵行今更提其注重一事凡於有洋人所請護照而不由工程局及米業董事製付者衆心一致不願售與洋照之人如有擅自賄通破壞議規應罰資本卽開設時資本之半同業簽名贊成等語請爲核奪前來本大臣據此除將原啟錄送外茲查此等公啟明係該處米會擬將此項貿易全行包攬不准洋商分享其利諒

貴親王亦必洞鑒及之且此舉與約章應獲之利及歷年商規迥不相符合行照請

貴親王電詢南洋大臣此事果否按照米會所謂已經批准並囑從速轉飭註銷以免英商受虧而累及於該省官吏也須至照會者

右照會外務部

外務部照會上海米業所定出口領照禁約係防華商假冒與洋商毫無關

礙文 正月

爲照覆事光緒三十二年正月初五日接准

來照以上海米業公訂章程與約章商規不符請轉飭註銷一事當經本部電達南洋大臣查明聲覆去後茲准電稱飭據滬道查覆酌抽米捐商董刻擬辦法八條於上年十月報明並無罰資字樣詢據總工程處查覆米業中恐同業假冒洋商不繳捐款是以自相禁約並不入章程等語事與洋商無礙且洋商向在關道衙門領照刻下迭准英領代英商來請職道均經照給既不收捐亦未阻運洋商陸續運出米數先後據稅司報告並經轉陳在案米董稽查華商假冒洋人自爲嚴防偷漏與天津中英條約四十六款亦屬相符既與洋商不涉英人何致受虧等因電請轉達前來本部查該章程既據查明專爲稽查華商假冒洋商而設英商請照仍由關道衙門給發並經收捐之事是此項章程於英商實無礙礙自可不致受虧相應照覆費大臣查照可也須至照覆者

右照會英使薩

義使巴照會上海義商承辦牲畜稅釐合同核與現行條約不合請轉飭滬道速予作廢文 八月

爲照會事茲據各國駐京大臣聲稱頃聞上海有義商某公司其代表人名特內格里包收上海進口牲畜稅釐嗣後商人販運牲畜到滬倘無該公司執照一律不准進口違者充公已蒙滬道允諾查似此辦法顯係結行包攬非法征收與約章不符爲此據情照請

貴部迅速飭令滬道按照現行約章並查照一千八百四十四年中法條約第九條所載將義公司特內格里所訂包收牲畜稅釐合同速予作廢可也須至照會者

右照會外務部

外務部照會上海義商包辦牛捐合同已廢以後應由華商自運洋商不得

往內地採辦文 九月

爲照覆事本年八月十二日准

照稱據各國駐京大臣聲稱聞上海義商利生得利公司包收上海進口牲畜稅釐與約不合請飭滬道按照現行約章將義商利生得利公司所訂包收牲畜釐稅合同遽予作廢等因當經本部電飭滬道查覆去後茲據覆稱牛捐雖准義商認繳其請領之照仍可分別官商辦理與義領訂明原期不背條約茲既遵致義領撤銷認捐成約則以後滬需食牛應統由華商運濟或仍統捐或仍照內地釐卡章程辦理無論何國洋商均不得請照自往內地採辦等因前來查義商利生得利公司在上海包辦食牛統捐業經滬道遵致義領將該義商所訂之合同作廢至食牛非出口土貨可比以後自應由華商運濟洋商不得領照前往內地自辦相應照覆  
貴大臣查照轉達各國駐京大臣可也須至照覆者

右照會義使巴

外務部照會上海義商欠繳牛捐季款未便發還捐項文 十二月

爲照覆事光緒三十二年十二月十七日准

照稱義商特納格黎洋行與滬道訂立載運牲畜合同業經作廢所有未經使用之稅照十七張共上稅洋九千七百四十四元先經該商繳付當由義領將照繳回滬道未允照繳前項稅洋請飭繳還並見覆等語當經本部電飭滬道查覆去後茲據覆稱義商牛捐原定歲運五萬頭認繳捐八萬元取具莊號保結保其按季預繳不欠自上年開辦至今年八月停辦時已一年祇繳兩季四萬早已分撥無存月前義領函請撥還未用捐照洋九千七百四十四元當覆以按牛計捐係指照章按季繳捐領足全年五萬頭統數而言如果該商遵照定章將全年八萬元按季預繳足數而一年限滿牛未運完原可通融計牛撥還捐款今義商既未遵章按季預繳時將一年僅繳四萬正須追補第三批一季之捐斷無撥還辦法且八月間函催第三批牛照曾謂二批之照將次用罄忽言尙存六千九十隻捐照更不可解礙難照行仍聲請追取第三批捐款並檢舊照送銷在案義商欠繳季捐先違保結辦

法其按牛計捐之說何能獨以藉口如因奉文停辦免追三批之捐已屬勉強若請撥還捐款無此情理等因前來相應照覆  
貴署大臣查照轉飭該商遵照可也須至照會者

右照會義著使威

外務部照會廈門美商販運大幫牛隻礙難准其出口文 二月  
爲照覆事光緒三十二年二月初四日准

照稱接本國駐廈門領事官電稱該處海關禁止載運牛隻出口有商人已買牛數百隻欲出口運往斐利濱該商所立買牛合同與已買牛隻均在關員出此禁令之先若不准其出口該商受虧不淺在商家意見以爲於欲禁出口之先數月海關應限定至某月日牛隻不准出口方爲公道云此事本大臣以商家意見爲合理應請卽囑該關准該商在禁令之先所立買牛合同及已買牛隻准其出口等因本部查中國牛隻向來專備耕種之用甚少用爲食品卽各國條約內附稅則所列出口貨物亦無牛隻在內凡販運牛



雙寶爲中國向例所禁地方官原有隨時查禁之責上年十二月間因福州將軍來電稱洋人在漳泉買牛往小呂宋一帶銷售每幫約五六百隻有妨農務等語當經本部電福州將軍轉飭廈門道出示禁販倘是海船所需祇可准三五隻出口並飭總稅務司轉飭該關遵照在案茲准前因該商所立買牛合同並非地方官允准在先其已買大批牛隻實屬有干中國向來例禁本部礙難轉飭准其出口相應照覆  
費大臣查照可也須至照會者

右照會美使柔

外務部飭汕頭商會請禁出口牛隻應照廈門成案辦理文

四月

爲飭行事現准商部咨稱據廣東汕頭商會電稱邇來販牛出口動輒二三百頭有妨農事乞飭嚴禁等情請飭行總稅務司迅速電飭潮關照辦等因前來本部查廈門關前請禁牛隻出口經本部准其暫禁並聲明倘遇各國外海船在該口必須購用食牛祇可准三五隻出口以示限制等語業於光緒

三十一年十二月二十九日飭行總稅務司在案今汕頭事同一律既據該商會請飭嚴禁應准按照廈門成案辦理除電達兩廣總督外相應飭行總稅務司查照轉飭汕頭關稅務司遵照可也須至飭者

右飭總稅務司

北洋大臣袁咨英丹公司爭攬多管機器礮權利中國實無責任爲之理處

文開四月

爲咨呈事據代理津海關道蔡紹基稟稱竊職道接奉憲台飭開閏四月二十三日准

外務部咨光緒三十二年四月十七日准俄國璞使函稱據丹國外務部大臣電稱查多管機器礮係丹國專門創造嗣樂可西公司得有准其將該礮專售與英國及英國各屬地之文憑惟該公司與丹國礮廠所立合同內並無賣與中國之例各語查天津逸信洋行係丹國製礮廠在中國代賣處等因正擬咨達間復准該使函稱英公司不守原議將其製造之礮運往中國

由英武員薩爾文代呈北洋大臣考驗售賣請咨行各省督撫以杜英國公司濫賣之弊等語相應抄錄原函咨行查照核辦並見覆可也等因到本大臣准此合行飭飭到該道即便查明具覆核辦此飭計抄單等因奉此職道遵查英丹兩國公司向來均無商標牌號報由中國政府批准祇以外國商標自與創製之人立約代售雖經知照中國而中國實無責任爲之理處亦未便干預彼兩公司互爭之權利即使丹國公司所控屬實亦應向英衙稟控如果得直自應由英衙禁止該英公司毋得在中國代售若中國則無論何國之貨均可任便購辦各公司萬不能有專權限制也理合將奉飭查明緣由稟請查核俯賜批示祇遵實爲公便等情到本大臣據此除批示外相應咨呈

貴部謹請查照須至咨呈者

右咨外務部

新撫吳咨新疆俄商販賣牲畜已照約會商飭禁文

三月

爲咨呈事案准駐烏魯木齊俄領事官哆照稱竊照俄商販賣牲畜進省塔城中俄局不出漢票一案詳細情形於塔城領事官照會內聲明相應照請貴撫飭塔城中俄局嗣後仍准俄商販賣牲畜以符定章此案如何飭辦並希照覆以便轉達塔城領事官知照同日又准駐塔城俄領事官索照稱竊照茲有俄商一名欲將牛二百八十頭馬四百匹羊四百隻運往烏魯木齊銷售本領事已發給該商俄票乃塔城中俄局延不蓋印出給漢票聲稱現奉貴撫飭諭禁止俄商由塔販賣牲畜進省等語本領事詳查條約並無禁止俄商在新疆販賣牲畜專條既無明條是准其販賣此外本領事溯查光緒十五年有貴國官員禁止俄商在新疆蒙古販賣牲畜一案因改訂條約無禁止明條曾經本國駐京公使與

總理衙門會議嗣經彼此商定於光緒十五年七月二十七日照會本國駐京公使有領事官地方准俄商販賣牲畜並撥給牧廠不得踐踏田地墳塋伊犁塔城烏魯木齊喀什噶爾等處均設有領事官准俄商販賣牲畜等因

辦理在案既有此議定章程均應遵照辦理茲貴撫飭塔城中俄局禁止俄商販賣牲畜是與前

總理衙門議定章程相背相應照請貴撫飭塔城中俄局仍准俄商由塔往新疆有領事官各處販賣牲畜以符定章而固邦交並希照覆各等因准此並准塔爾巴哈臺參贊大臣咨同前由查烏塔交界地方曾設立卡倫不准毘房牲畜闖入迭經奏咨有案該俄商並未載運貨物只此牛羊馬匹累百盈千其爲藉端遊牧非隨貨騎馱牲畜概可想見深慮入卡經官兵阻擋且上年奏請將科塔哈薩克驅逐回牧亦因烏魯木齊一帶地方牧場皆係民業絕少閒曠之地該俄商攜此大羣牲畜卽實係貿易猝難盡售試問何處可以資其牧放是以安大臣將上項情形飭由中俄局章京轉告索領事未便填給執照並非無因領事來文內稱詳查條約並無禁止俄商在新疆販賣牲畜專條殊不知條約亦無准俄商販賣牲畜明文惟改訂條約第十條內載俄國照舊約在伊犁塔爾巴哈臺等處設立領事按照北京條約第

五第六兩條應給予可蓋房屋牧放牲畜設立墳塋等地又改訂陸路通商章程第二條內載俄商前往蒙古及天山南北兩路各城貿易應有中俄兩國文字執照註明商人姓名貨色包件牲畜數目若干各等因細繹約意一係指騎馱牲畜而言一係隨貨帶來以備日食之用循查歷次條約並無准俄商販賣牲畜之條來文又稱光緒十五年中國禁止俄商在新疆販賣牲畜一案曾經俄國駐京使臣與

總理衙門議定有領事官地方准俄商販賣牲畜並撥給牧廠不得踐踏田地墳塋伊犁塔城烏魯木齊喀什噶爾等處均設有領事官准俄商販賣牲畜等因維時烏魯木齊領事並未設立現雖設立領事亦只在省城南關外撥給貿易地埠此外並未撥有牧廠何得謂與前定章程相背至從前議明伊犁塔爾巴哈臺喀什噶爾沿邊之地指有俄商牧放處所仍應准其就地販賣與百姓公平交易仍不得踐踏田地墳塋其非從前指有牧放處所仍應禁止以示限制除照會俄領事照約辦理轉飭該俄商不得由塔往新疆

各處販賣牲畜以免騷擾而全睦誼並咨請塔爾巴哈臺參贊大臣照約妥商就近辦理外相應咨呈爲此咨呈

貴部謹請鑒照備查施行須至咨呈者

右咨外務部

總稅務司赫申日船在廈門附近不通商口岸貿易並石碼等關減徵情形

文閱四月

爲申呈事案查廈門徵收常稅一專現據廈門關稅務司包羅報稱泉州府同安縣蓮河地方並非通商口岸多有日本帆船違章前往貿易當即派鈐手等前往察看見有日本臺灣帆船並香港帆船各一隻正在該處裝鹽出口又詢據帆船人等則謂現有兩船泊近郭滯地方亦正在裝鹽往香港且每月皆有日本香港帆船前來載鹽出口復查得石碼劉五店與金門各關廠皆減徵稅例較在廈門完納爲輕故帆船被其招致不來廈門報關殊於常關稅課大有妨損且其人性好亂稅務司未能禁止惟有據情申報憲察

並陳管見請爲酌奪訂辦等語前來總稅務司查該稅務司詳報此事不無關繫但此時距上年廈門罷市日期爲時尙近所有應興應革各要節似須緩圖任其少徵除將此意節覆查照外合將原報申文備文附呈

鑒查至帆船在彼裝鹽出口一節均係該處鹽務差役明知徵明准之事關員似可毋庸過問又日本臺灣帆船前往廈門附近不通商口岸貿易一節此等帆船如此貿易與各國商船往來通商口岸者不同緣該船本爲華民之船且久經來往臺廈之間與內地船無異只因臺灣改隸日本隨視該船爲外國之船或應按照約章嚴禁前往不通商之口岸或照舊念其昔日之情准其如此仍行貿易於情於理均各有詞似未便由該關自定總稅務司之意見如此似應一併呈請  
貴部酌核可也須至申呈者

右申外務部

通商門 貨稅類



戶部奏海關洋稅擬請著爲定章按結開單報部摺 四月

奏爲海關洋稅奏報遲延謹擬奏定章程責成各關道按結開單先行報部以免稽延而便考核恭摺仰祈

聖鑒事竊自江海通商設關征權五十年來愈推愈廣統計海關洋稅近年收數已及三千萬兩洵爲入款一大宗各關征收華洋稅鈔向按三個月爲一結將收支銀數開單奏報一次扣足四結總報一次臣部卽按照所開清單詳細鈎稽分別准駁不准絲毫牽混無如近來各關疲玩相沿並不按結奏報往往出入款目數盈鉅萬而挪移借墊不奏不咨其有擅行動用之款必待奏報到部始能按款駁正行令提回列收則已事過人非以致轆轤紛紜永無清釐之日光緒三十一年二月間經臣部附片奏催並於摺內聲明嗣後洋稅收支數目務當按結奏報毋得遲延其從前未經奏報各案自奉旨之日起限三個月內一律分結分款併案奏報等因於光緒三十一年二月二十三日具奏奉

旨依議欽此遵卽抄錄原奏恭錄

諭旨咨行各督撫將軍轉飭各關道一體遵照在案迄今一年之久各關仍復遷延推宕未能一律辦清似此玩泄因循尙復成何事體伏思各督撫統轄全省任重事繁或有不能兼顧之勞而各關道權務是其專司收支稅款理應纖細周知責以按結呈報實非強以所難相應請

旨著爲定章責令各關道自一百八十三結起限結期滿後三個月內一面詳報督撫將收支數目開列清單徑行呈報臣部以憑稽核如逾限不報卽將該關道照溺職例指名嚴叅其從前未經奏報各案統於此次奏定後奉到部文之日起予限三月一律分結分款併案開單呈報毋再遲延致干叅處其遲報結數最多之粵海關海江海津海各關歷年既久款目或多膠轕並請於定限三月外再予限兩個月責令按結按款逐一清理似此量加體恤尙屆期仍未能一律報齊卽是有心違抗臣部定當照章嚴叅萬難再予寬貸至督撫總攬一省財政尤宜嚴核稅款按結奏報以期維繫檢制杜絕弊端

如此變通辦理明定章程庶稅課之盈虛出入較易檢核其於籌濟餉需庶有裨益再粵海關海兩關雖向係總督將軍管理亦必派有委員總司稽核應隨時將委員銜名咨部存案所有收支稅款應准由該委員蓋用關防鈐記徑行開單報部以歸一律所有海關洋稅擬定章程責成各關道委員按結開單報部緣由理合恭摺具陳伏乞

皇太后

皇上聖鑒訓示謹

奏 光緒三十二年四月 日奉

旨依議欽此

稅務處奏官運物料免稅過鉅擬請一律徵稅摺 九月

奏爲官運物料擬請一律徵稅以重稅課恭摺仰祈

聖鑒事竊照總理各國事務衙門定章凡官設局廠所用各機器自光緒九年超均不准免稅其所用物料於進出口時由經理之官商在未起下之先親赴

監督衙門開單呈驗由監督給起貨專照持赴稅務司處換領起貨准單方准免稅至結底各該關稅務司按照所載貨色估價免稅具報總稅務司等語歷經遵辦在案惟查近年來各省免稅之案紛至沓來無論夾帶影射等弊在所難免即使事事覈實而以各省分計之於每物應納之稅所省亦屬無多以公家統計之則於每年應收之稅爲數實屬不少查從前各海關免稅銀數據總稅務司摺報每年不過五六十萬兩三十年分則已增至一百餘萬兩自三十一年二月二十七日一百七十九結起至本年三月初七日一百八十二結止一年中計共免稅銀二百四十餘萬兩之多似此歲益加增漫無限制殊於稅務大有關礙本年六月間兩廣總督以商辦粵漢鐵路物料及學堂儀器材料先後電詢應否免稅均經臣處覆令照常徵稅在案因思官物一項本係由官款購置如以公家之物納公家之稅在承辦者不過於所購物價內多一開支之項於官款並無出入而臣處於應收之稅得以逐件稽徵既可免夾帶影射之虞且足收積少成多之效相應奏明請

旨嗣後除京漢正太汴洛道清東三省龍州滇越滬甯等處鐵路所運材料機器等項已與各國訂立合同內載明免稅又關內外暨膠濟兩路雖未載入合同亦經援案請免有案均係事關交涉仍照舊辦理外此外官用各物料凡係來自外洋者於進口及運入內地擬請統照商民貨物一律徵稅以昭畫一而免流弊如蒙

俞允卽由臣處通飭各省新關自一百八十六結起一體欽遵辦理其新關附設之常關及內地常關並官運土貨及自行製造各物由此口往彼口應否免稅再由臣等會同戶部查明另行分別覈辦臣等爲整頓稅務起見是否有當謹恭摺具陳伏乞

皇太后

皇上聖鑒訓示謹

奏 光緒三十二年九月二十日奉

旨依議欽此

稅務處等會奏湖北機製麻貨應仍查照向章完納正稅摺 九月

奏爲核覆湖北機製麻貨請免稅釐應仍查照向章辦理以重稅項恭摺仰祈  
聖鑒事內閣抄出湖廣總督張之洞奏湖北機器製麻局製造有效援案請暫免  
稅釐一摺光緒三十二年七月二十日奉

硃批該部知道欽此據原奏內稱麻之爲物中國各省皆有之惟種類畧有區別  
而製法粗疏未盡其用臣到鄂以來思爲製麻之策考求多年籌撥外銷公  
款配合機器建造廠屋漸次試辦至光緒二十八年招商承租仍委監司大  
員督飭製造循序講求日有進境近日該局所織緞紗並各色麻布均係質  
地白細染色鮮明擬援照上海阜豐麵粉公司一案所有機器製造麵粉各  
廠一律准其暫免稅釐之例請將該局運銷麻貨暫免完納稅釐以紓商力  
而廣銷路等語查麻製各貨民生服用大宗該督臣於湖北招商興辦瀝浸  
洗鍊之法縑絲染色之宜逐加攷究現在所出之貨據稱已著成效洵足振  
興大利杜塞漏卮惟原奏擬請援照阜豐麵粉公司成案暫免稅釐一節查

阜豐公司一案前外務部以各國麵粉進口免稅載在稅則而華商所製麵粉轉不能免似華商未免向隅是以於該公司機製麵粉核准免稅在案至麻類進口向係納稅與各國麵粉進口之概准免稅者不同此項機製麻貨未便援阜豐麵粉公司辦法以爲比例且湖北織布等局亦經奏明遵章納稅製麻與織布情事相等自應一律辦理所有該省機製麻貨應請

飭下該督臣暫飭該局仍照向章機器製造各貨辦法於運銷出口時完納正稅一道後沿途概免重徵以重稅課而昭畫一至該督臣原奏內請

飭各省酌仿湖北辦法再行攷究東西洋新式設立局廠廣爲製造自係爲便民興利起見應俟奉

旨後由臣等咨行商部通咨各省遵照辦理所有核覆湖北機器製麻局請免稅釐絲由謹恭摺具陳伏乞

皇太后

皇上聖鑒再此摺係稅務處主稿會同戶部辦理合併聲明謹

奏 光緒三十二年九月二十日奉

旨依議欽此

稅務處等會奏機製棉紗出口常稅准照洋關稅則徵收摺 八月  
奏爲遵

旨議奏恭摺仰祈

聖鑒事光緒三十二年七月初二日准軍機處抄交署兩江總督周馥等奏機製  
棉紗出口常稅擬請改照洋關稅則徵收華洋一律辦理一摺奉

硃批戶部稅務處議奏欽此據原奏內稱機器棉紗出口光緒十七年總稅務司  
奉總理衙門劄飭照上海機器局布辦理查上海機器局布正光緒八年北  
洋大臣李鴻章奏定如由滬運入內地及分運通商各口轉入內地均在新  
關完一半稅每擔稅銀七錢概免內地沿途稅釐今本日常關於棉紗一項  
每擔祇收稅銀二錢並不完釐輕重懸殊擬請飭令貨商人等凡裝沙衛火  
輪等船出口棉紗無論常關洋關均照光緒十七年定章完納每擔七錢正



稅概免重徵至常關出口棉紗定章不一小輪祇完常稅每擔二錢並不完捐北路沙衛等船另完每三擔一包之產地捐一兩四錢又每包出口捐錢六百文通州崇明海門三處民船完稅外完出口捐六百文如改歸一律不惟於稅課有益於商人亦足以示大公將來改章出口棉紗一捐即可撤除無論是否華廠可決其無礙銷數等語查機製棉紗一項在新關須完每擔正稅七錢在常關則僅完二錢輕重之間所差甚鉅本年運洋棉紗前據江海關道開報自正月起至三月底止共有四萬八千三百餘擔之多以每擔少徵銀五錢計之每年虧數約近十萬餘兩殊於稅課損失不少且如沙衛海船及通海民船所完稅捐各數合併計算與洋關七錢之數相去無多而小輪一項既按內地章程改在常關完稅出口獨不照完內地之捐辦法亦未平允該督臣等擬請將機製棉紗出口常稅改照洋關稅則徵收自係爲整頓稅務起見應卽照准嗣後無論華廠洋廠凡機製棉紗運由常關出口者統照光緒十七年定章每擔完納正稅七錢概免重徵以昭畫一至原奏

內又稱此項棉紗不完釐金者只小輪一項其餘沙衝大小民船仍分別完釐以後常稅改照新關稅則增收所有捐局出口棉紗釐金已歸無著似應將民船項下增收者撥還釐局一節係屬兼顧釐金俾關稅釐捐兩無妨礙亦應准如所請如蒙

會允即由臣等咨行該督撫臣遵照分別辦理所有遵議緣由謹繕摺具陳伏乞  
聖太后

皇上聖鑒訓示再此摺係稅務處主稿會同戶部辦理合併聲明謹

奏 光緒三十二年八月二十日奉

旨依議欽此

北洋大臣袁等會奏日本交還營口關稅餘存數目摺 十一月

奏爲日本交還營口關稅餘款實存數目恭摺具陳仰祈

聖鑒事竊照營口交還業經臣等將接收情形專摺奏報在案查上年中日議訂條約經臣世凱會同全權王大臣等與日本全權大臣議明營口洋關所徵

稅項現歸日本國正金銀行收存俟屆撤兵時交中國地方官查收至營口常關所徵稅項以及各地方捐款係充作地方公共各事之用俟屆撤兵時將收支單開交中國地方官備案等因茲據山海關道梁如浩稟據日本辦理交還營口事宜之員函送收支計算表內開自光緒三十年六月十四日起至三十二年十月十五日截止日軍政署共收鈔關常稅海關釐金並三成船鈔銀一百七十四萬三千一百三十八兩八錢二分二釐共支用地方行政費銀二百四十二萬六千零三十兩九錢二分七釐計不敷銀六十八萬二千八百九十二兩一錢五釐又收洋關稅款銀一百八十九萬六千二百九十五兩七錢三分五釐其軍政署所支地方行政費如經營工程警察衛生教育清理水道等項公益要需除常稅釐金三成船鈔三項支完外所有不敷銀六十八萬二千八百九十二兩一錢五釐已在洋關稅款內支撥除支計實存洋稅銀一百二十一萬三千四百零三兩六錢三分經日員交由該關道如數查收並經該關道遵照外務部與日本使臣議定辦法將前

項餘存稅款暫在營口正金銀行存儲備撥呈請奏咨立案前來臣等覆核無異除將日員原函及收支計算表譯錄華文分咨外務部度支部稅務大臣備案外謹合詞恭摺具陳伏乞

皇太后

皇上聖鑒謹

奏 光緒三十二年十一月十七日奉

硃批該衙門知道欽此

俄使璞照會俄國代收營口關稅自應轉飭一律交還文 十二月  
爲照覆事光緒三十二年九月二十七日准

照稱本部業經商明日本駐京大臣允於本年西歷十一月三十號交還營口之日將日本軍隊佔據該埠之間代徵稅款全數交還並照請轉飭將俄國佔據該埠之時代徵營口海關暨存華俄銀行之稅款交還等因前來本大臣查本國政府允准將該稅款交還中國惟務應聲明日本亦應照此一

律遵辦茲中日既商定日本銀行交還所存各稅款之日是以應請  
貴王大臣接收日本交還稅項後備文照知本大臣開列日本銀行實行交  
還之確數並須聲明日本佔據營口之時所徵各稅項除去營口海關經費  
之項外全數無遺歸入該款並無他項扣除之款各情後本大臣接准此項  
公文立即轉飭華俄銀行將俄國佔據營口代徵海關稅款交還中國可也  
須至照會者

右照會外務部

外務部照會瓊州臺礮經費係充地方公用礙難停止文 四月  
爲照覆專光緒三十二年二月十四日准

照稱廣東大憲在瓊州設局抽收棉花棉紗煤油三項之捐名爲臺礮經費  
凡洋貨在口岸內一經完納進口稅卽不准另抽他捐迭經領事照請停止  
均未允准此項經費係在本口岸抽收雖云華商納捐究係洋貨被抽請咨  
粵督飭將此項捐費早日停止等情當經本部咨行兩廣總督去後茲准覆

稱抽收臺礮經費一事係於光緒十七年間據前雷瓊道稟請招商承辦火油棉花棉紗三項山華商輪繳撥充撫黎善後之用歷辦已十餘年各國駐瓊領事均無異議上年及本年先後據英國領事請將前項經費停抽當以瓊州所抽臺礮經費歷辦已久係由華商繳辦地方公用並非由官抽收亦與一切釐捐不同礙難飭行停抽節經照覆英領事在案應請據情照覆等因前來本部查瓊州抽收臺礮經費已十餘年相安已久至今日亦並不再議加抽且所抽經費係充撫黎善後保衛地方之用與官抽釐捐不同據粵督稱礙難停止自係實情相應照覆

貴大臣查照可也須至照會者

右照會英使薩

外務部照會金陵火油捐項係充醫院善舉無涉稅釐文 九月

爲照覆事金陵釐捐總局徵收洋油洋火落地認捐稅前准

來照以洋貨已納內地半稅再有別項釐捐徵收稅項者卽係違背商約條

款應禁止等情當經本部電達南洋大臣去後茲准電覆稱前因金陵設立醫院延訂中西醫人辦理施醫善舉行令各局所籌集善捐經釐捐局飭據商董公議在華商所買洋油火柴等貨內的輸善舉捐以助經費當經批准此款係屬善舉出自華商情願與

國家所收稅釐無涉官聽民便絕不抑勒亦不便阻止此等善舉實中外同益請將此情轉覆等因前來相應照覆

貴大臣查照可也須至照覆者

右照會美使柔

外務部函覆東海關徵運工輪船出口貨稅係照章辦理文

九月

逕覆者本年六月二十七日准

嘉督大臣函稱本國騰坑輪船載運工人前往南斐洲由烟臺放洋時經海關誤徵米糧食品稅銀請爲發還一事當經本部咨行稅務處轉飭總稅務司查明辦理在案本月初三日又准

貴大臣函詢前因復行咨催稅務處去後茲准稅務處咨據總稅務司查明此項船隻搭華工出洋與他項或搭客或裝貨之生意無異所有一切出款稅項應計在內應由經理人自備惟所帶之食品除應照洋土貨之例分別徵免辦理外又應以係水手所用或搭客所用爲別水手所用應歸於本船經費得免搭客所用則歸於生利之需應徵此案應玩輪船所帶已完稅之洋貨既已得還存票其初出口之土貨卽令照章納稅辦理似無不合該商所請發還稅銀卽可毋庸准行並將報載路用出口清單抄送前來查單開各物均係初出口土貨例應遵納出口稅項總稅務司所稱實與例章相符自未便發還稅銀爲此函覆

貴大臣查照可也

右函覆英使朱

外務部函覆英商報運小瓶黑啤酒應按分量照則徵稅文 八月  
逕覆者前准



函稱據本國駐滬總領事詳英商維時洋行近有半小瓶黑啤酒二十五箱報關查稅則載有大小瓶黑啤酒其稅乃每箱十二大瓶或二十四小瓶各完一錢而半小瓶竟未提及經海關以該商或應照小瓶完稅或應照值百抽五完稅據該商所稟此項半小瓶仍應按所裝酒之分量照則攤完即稅則所載二十四小瓶完稅一錢四十八半小瓶亦應完稅一錢各等情本大臣查該商所論屬實蓋稅則所定之稅明指瓶內之酒並非酒外之瓶且此類酒品載於稅則應請轉滬關將維時英商按值百抽五多完之稅銀十兩九錢五分發還並飭其將來比照稅則攤徵等因當經本部咨行稅務處酌核辦理聲覆去後茲准覆稱黑啤酒一項前據總稅務司以現有商人報運進口每箱裝有四十八個半小瓶其酒之量數與新訂通商進口稅則所載之每箱十二大瓶或二十四小瓶毫無歧異應否按照新訂稅則概令納稅一錢申請酌示當經本處核准不論瓶之大小以酒之量數照則徵稅筭覆總稅務司遵辦在案英商維時洋行報運此項四十八個半小瓶黑啤酒如

滬關因新訂稅則未經載及致有多收稅銀情事自應仍由該關稅務司查明每箱量數按則核算將多收銀數照數發還以昭公允除飭行總稅務司轉飭滬關稅務司遵照外相應咨呈貴部查照轉覆等因前來相應函覆  
貴大臣查照爲荷

右函覆英使朱

外務部照會奉天不能認全市爲通商居住之地至銷場稅章程係指不出口之土貨及未領單照之洋貨文 十二月

爲照覆事光緒三十二年十一月十四日准

照稱奉省不論洋土各貨運往何處均徵銷場稅查已完進口稅之洋貨不得另行重徵奉天已開作商埠應照他處通商口岸一律辦理請行知奉天將軍所有該省商埠內已完進口稅之洋貨不能再徵銷場稅並此項洋貨運往東三省已開各商埠須准其照章領執三聯稅單以免重徵等因當經本部轉咨奉天將軍去後嗣准奉天將軍覆稱英美德日各國駐奉總領事

連合照會內開奉天全市均認爲通商居住之地該總領事等欲圖免租界以外之捐項特先要請全市均作通商口岸未便允准至執有三聯單之貨物照章免其重徵一節應如何安定章程不日開議商埠統章屆時當將所擬關章會商各該總領事俟議定卽行照辦等語本部查奉天由中國自行開埠通商係訂在中美商約第十二款及中日商約第十款約內均載明此通商場訂定外國人公共居住合宜地界並非將奉天全市均認爲通商居住之地今駐奉各國總領事所稱與約不符斷難允認至奉省銷場稅如何辦法本部未見章程經再電詢奉天將軍茲准覆電稱奉省收捐章程係指不出口之土貨及查有未領海關單照之洋貨而言等語本部查不出口之土貨及未領海關單照之洋貨自與執有三聯稅單之貨物不同無論在何處可聽中國官員自行徵收內地各項稅捐各國領事不應干預相應照覆貴大臣查照轉飭駐奉總領事遇事與奉省官憲持平商辦可也須至照會者

右照會美使柔 英使朱

外務部咨安東商埠照約難強日人交納內地捐文 十月

爲咨行事本年九月二十九日准

貴將軍勘電稱安東未設關以前請向日本提議飭日商照納內地捐稅等語當經本部函致日本林使轉飭遵照去後茲准照覆稱貴歷十月初六日接准照稱安東地方官擬徵收日本商人之土貨輸出稅一案業經電達奉天將軍海關開設以前不應徵收輸出稅並飭詳查此案之事實等因查奉天將軍之電文於此案之事實與本國領事之電稟殊不相符且其電文云前後亦有矛盾之處姑置不論至來函所稱安東稅關設立以前輸出貨稅雖不徵收至內地捐爲

國家歲入所關不得不照章收納與該埠委員所云核明應收數目俟海關設立後再行補納等語用意相同然查條約載有日本臣民在清國商埠購置清國貨物土產如係運出者不問其稅目之如何一切內地稅賦鈔課釐金

概行豁免等語今安東地方官於日本臣民輸出貨物欲令其於海關設立後補納內地稅實有違約章等因前來查安東海關未設以前已暫准日本商人免納出口捐稅至內地各項捐目按照約章似難強日本臣民在中國商埠內照納此事惟有早爲設法開關徵稅以圖補救相應咨行貴將軍查照可也須至咨者

右咨奉天

外務部咨洋貨進口已完正稅礙難再徵銷場稅文 十一月

爲咨行事光緒三十二年十一月十四日准美柔使照稱茲查奉天將軍於該省所議之銷場稅一事係不問中外貨物運往何處均徵銷場稅現接本國駐奉總領事文稱有美國貨物運奉出售亦令繳此稅項等因查由外洋運來之貨其已納進口稅者無論該貨在何人手中從此口運往彼口及沿途不再重徵前照知奉天已開作商埠該省亦應照辦是以照請行知奉天將軍不能於其所轄通商境內復令已徵進口稅之貨物再繳納銷場稅並

請囑該將軍凡運來洋貨已交進口稅再運往東省新開商埠必按稅則章程准其執有三聯單到處免稅甚望妥設善法俾運往東省通商美貨無論在何人手中均免徵銷場稅項緣有遠中美所定條約即望早日見覆等因前來本部查銷場稅之名載在中英續議商約第八款該約款現未施行銷場稅亦未便舉辦即照約舉辦時亦祇能向不出洋之土貨徵抽銷場稅不得於運來之洋貨或運往外洋之土貨有所妨礙該約款具有明文茲准美使照稱前因礙難辯論至洋貨已交進口稅再運往東省新開各埠應如何給發聯單以憑免稅之處亦應迅飭議定妥善章程爲要相應咨行貴將軍查照轉飭遵照辦理並聲覆本部可也須至咨者

右咨奉天

稅務處咨博山玻璃公司應准援案完納正稅概免重徵文

九月

爲咨行事光緒三十二年九月十三日准商部咨稱據博山縣玻璃公司呈稱本公司在山東博山縣創辦博山玻璃有限公司自光緒三十一年春開

興建廠屋修造鎔爐茲已一律工竣本年十月計可出貨現有商人預定包銷各埠及外洋等處惟玻璃一項向係外洋進口欲求抵制要在價廉庶銷路可廣而實業可興可否援照徐州耀徐玻璃公司成案納正稅一道沿途概免重徵並豁免出口稅項通行各省洋關暨釐卡等處等因前來查上年許鼎霖創辦耀徐玻璃公司呈請免納出口正稅一案經外務部於光緒三十一年十二月二十日咨覆准照湖北織布廠金陵蕪湖肥皂公司等案俱係機器製造與洋貨相同統令完納正稅一道沿途概免重徵將來中英新約第八款第九節施行再行改徵出廠稅其行銷外洋僅查驗已否完納正稅若既完此稅所有出口稅項並應准其豁免等因今博山玻璃公司事同一律可否援照耀徐玻璃公司成案辦理之處相應咨行貴大臣查照核辦等因前來查華商用機器製造玻璃上年經外務部核准耀徐玻璃公司祇完正稅一道今博山玻璃公司事同一律自應援照耀徐玻璃公司成案辦理至將來中英新約第八款第九節施行再行改徵出廠稅項相應咨行

貴大臣查照辦理可也須至咨者

右咨南北洋

稅務處咨隆茂肥皂公司應准援案完納正稅概免重徵文十一月

爲咨呈事光緒三十二年十一月初四日准農工商部咨開據上海縣城西門外隆茂肥皂公司職商周鶴林呈稱於光緒二十六年二月間招集股份在上海西門外開設隆茂公司仿照西法製造肥皂數年以來日有起色惟運銷內地除出口時在海關照完正稅之外裝運內地經過各卡復須繳納釐稅以致成本加重未能暢銷仰懇轉飭江海關道照會稅務司嗣後商廠由上海轉運他口銷售之貨先在海關報完出口正稅經過沿途關卡概免重徵並飭由江海關刊給憑單收執俾得沿途呈驗放行等情咨行查照核覆等因前來並據該職商呈同前因查金陵公茂廠蕪湖公裕祥公司均係仿照西法製造肥皂先後經外務部及本處核准照機器仿造洋貨於運銷出口時按值百抽五完一正稅沿途關卡驗明放行不再徵收釐稅仍從將



來中英新約第八款施行再照第九節完一出廠稅章擬辦理分別咨行飭  
遵各在案今該商所設隆茂肥皂公司專同一律應准援照公茂廠及公裕  
祥公司成案所製肥皂運銷出口暫按值百抽五完一正稅沿途關卡免予  
重徵仍聽候查驗放行不得以他項貨物影射漏稅至應如何刊給憑單應  
由江海關道查照向章辦理除分咨及飭知總稅務司外相應咨呈  
貴部查照可也須至咨呈者

右咨外務部

豫撫陳咨榮澤草帽辦稅僅值百抽一未便停收文 二月  
為咨覆事案准

貴部咨准德穆使函稱河南榮澤縣抽收草帽辦出產稅一節本大臣備得  
節略並附錄該縣告示前來查草帽辦一項為貿易中最興旺之物亦洋商  
出力為華人與利提倡出此項公益現在抽稅恐中國該項貨物因受釐稅  
重虧更不能敵他國佳貨如能將稅項革除不但洋商之益亦華人之利益

設法辦理等語本部查草帽辦一項實爲土貨出口之大宗倘稽徵繁重銷路自滯殊與利源大有關係德穆使節略所開各節未始無見可否將草帽辦稅暫行停收之處相應抄錄原送節略告示咨行查照酌核聲覆等因准此當經飭飭釐稅局司道悉心核辦去後茲據藩司會同釐稅局詳稱竊查豫省近因需餉孔殷始行抽收出產稅以資挹注草帽辦一項僅議以值百抽一爲數甚微商力並非不逮且豫省創辦出產稅一切土貨均擬抽稅亦不僅滎澤縣一處此項草帽辦稅似未便停收恐於全省稅則均有關礙等情詳請核咨前來查豫省抽收草帽辦稅一節德穆使慮受釐稅重虧轉致久興利益一旦停歇固屬關心中國財政良可感佩惟查該司局所稱各屬土貨均擬抽收出產稅以濟餉需滎澤之草帽辦稅似未便遽行停收以致辦法兩歧尙屬實在情形且僅值百抽一商人亦不至遽受重虧似應循舊辦理惟有飭該華商將草辦法改良減輕成本以期銷路日廣庶於徵收稅則暢銷土貨兩有裨益除詳批示外相應咨覆爲此咨呈

貴部謹請查照會德穆使知照望切施行須至咨呈者

右咨外務部

總稅務司赫申洋貨復出口運往青島稅項概給存票不發免照文 正月

爲申呈事竊查青島設關徵稅修改辦法一事新訂合同第一款內載有由中國按膠海關進口正稅實數每年提撥二成交與青島德官作爲中國政府津貼青島租地之用等語故由總稅務司通飭各關稅務司以若有洋貨復出口前往青島卽應發給存票毋庸發給免單等語去後茲據江海關稅務司詳稱本口歷來辦法卽係洋貨復運通商他口時若查該貨或雖無應得存票之據而照江海關向章應給免照或進口已逾三年並不由本關發給存票或免照卽於總單內在開列貨物情形以下添註該貨業經在本口完過進口正稅無庸重徵等字樣迨至他口時便可查驗放行嗣後若有以上兩端貨物報往青島可否照辦之處詳請核示前來總稅務司查前經飭各關只發存票不發免照之義意係因按年應發交青島之二成稅項實

與洋貨在青島進口之全數賬項不無關係若此貨內遇有執持免照不再  
在青島完納稅項者卽係在復出口之海關存過稅款迨至在青島稽核二  
成實數時雖與他口已辦之事已收之稅無關而與青島賬項殊多紊亂伏  
以江海關所註之總單字樣雖非發給免照之執據惟此添註之字樣確與  
免照無所區別是以復經飭該關稅務司凡有前往青島之貨仍遵前節  
辦理若遇有照向章可發免照者卽不應添註總單內前往青島不重徵字  
樣均應專發存票其於總單內填給免稅之字樣後卽停辦均令一體在青  
島完清進口稅項不致有未經徵收而核扣二成之累云云去訖既據前因  
理合備文申請

貴部鑒查可也須至申呈者

右申外務部

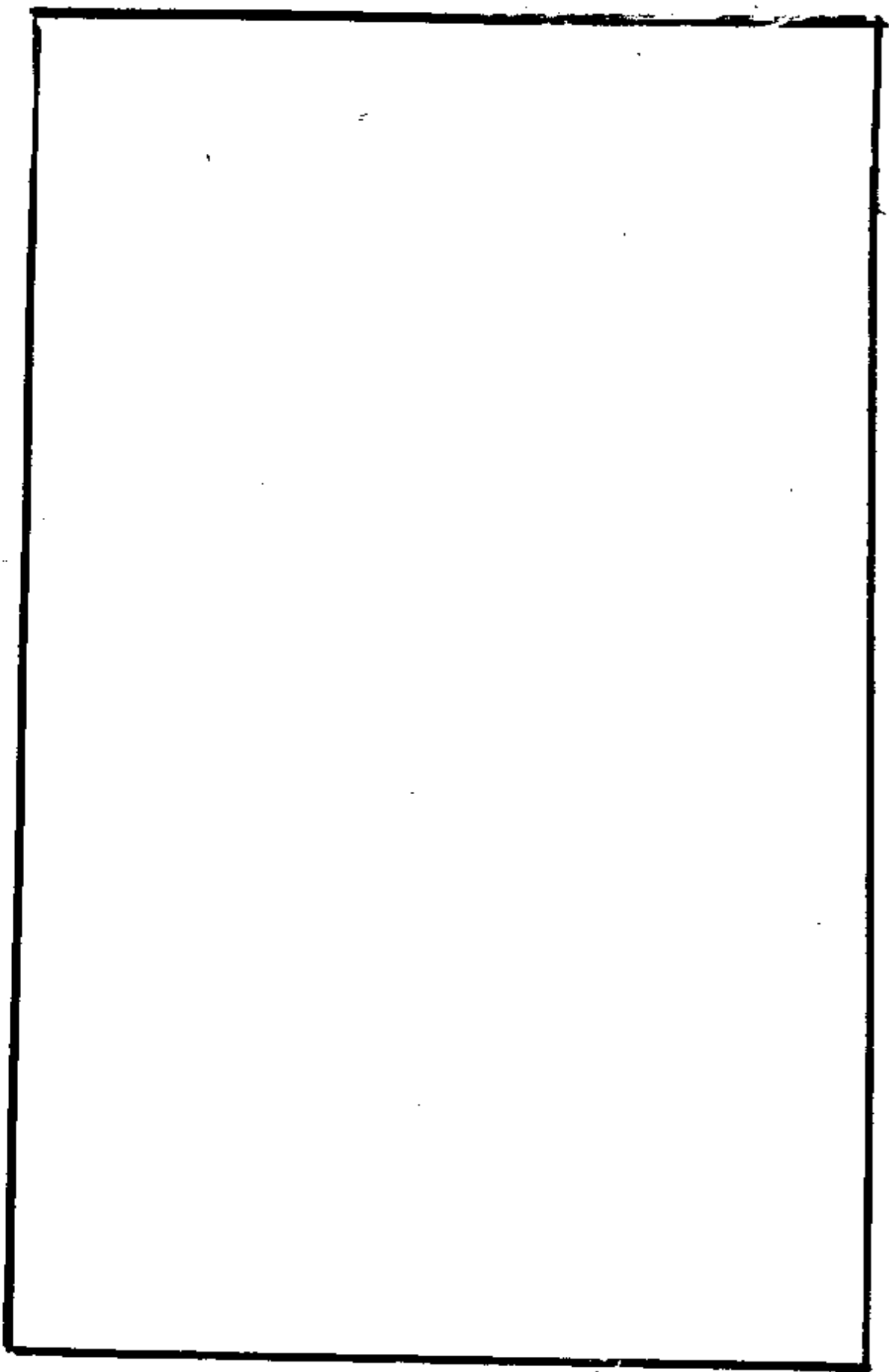

丙午年交涉要覽下篇卷二目錄

成案

通商門 稅則單照類

頁數

外務部函覆華商新運色粗布已經稅務處核定稅則文

○一

甘督升咨洋商購運上貨由釐局判定運照請查照施行文

○一至○二

通商門 免稅類

外務部照會招商局承運漢口磚茶係因常年供應得免半稅並非包攬貿易文

○二至○三

附錄北洋大臣袁原咨

○三至○四

外務部咨美國卡奈及學會派宴文士測量中國磁石所運器具應准援案免稅文

○四

外務部咨各省路礦合同所載機料免稅納稅各案辦法文

○四至○五

駐日大臣楊咨日本家屋稅一案現據外部允俟政府決定豁免歸還辦法

華商當一律施行文

○五至○六

通商門 實業類

外務部函覆閩省商辦英商腦務各案現均一律議結文

○六

外務部照會裕昌經手華商製腦一案查與英商無涉文

○六至○七

外務部咨閩省樟腦由官專利有礙土貨任便置買之約文

○七

外務部咨日軍佔用大東溝木植應仍照前定之價辦理文

○七至○八

稅務處咨法商擬請領聯單往貴州採買木植礙難照允文

○八

北洋大臣袁咨長蘆接濟日本借運鹽觔已陸續運竣文

○八至○九

通商門 洋藥類

義署使威照會奉

旨禁烟具表同情並飭天津租界遵照禁烟章程辦

理文

○九至一〇

外務部照會土藥經過越南辦法未便輕議更改定章文

一〇

法使呂照會土藥經過越南一事應請戶部認真考察文

一〇至一一

外務部照會陸路運入北圻土藥如只在龍州蒙自蠻耗三處購買確已完納統稅者照章無須再徵文 一一至一二

通商門 稽罰類

外務部照會英商渣甸採買水靛聯單逾期應照章罰辦文 一二

通商門 內地商務類

外務部函覆英商祥茂在上海南市報運白糖係屬內地常關權限自應照例併徵釐稅文 一二至一三

外務部照會英商祥茂在上海南市報運白粘既無內地子口稅單仍應照章補納釐捐文 一四至一五

外務部照會英商仁記往甘肅內地採辦皮貨被鳳翔釐局扣留係由該商隱匿聯單不服查驗斷無賠償之理文 一五

北洋大臣袁咨津關給發德商聯單赴新疆採買土貨係照內地商務向章辦理文 一五至一七



行船門 行船類

北洋大臣袁奏起撈海天兵輪礮械並與公司議結情形摺 一七至一八

署南洋大臣周奏驗收長江淺水快船並議續造三艘摺 一八至一九

署南洋大臣周附奏寰泰兵輪被英船撞沈控理辦結片 一九至二一

外務部照會義國海邊停泊兵艦章程已閱悉文 二一

外務部咨送比國奧斯達安退本兩口燈臺燈船章程文 二一

外務部咨比國行船公會津貼一千佛郎已照數撥交文 二一至二二

署南洋大臣周咨萬國海船免碰章程第九款漁船礙難照辦由漁業公司

酌定簡章文 二二至二三

總稅務司赫申萬國海船免碰章程第九款漁船難於允辦應請將情形照

會英使文 二三

總稅務司赫申珠江鐵柵拆斷恐礙行船應以不拆爲妥文 二三至二四

行船門 內港行船類

英使薩照會小清河及楊橋溝阻滯行船擬送修理節略文 二四

附錄擬修小清河節略 二四至二五

外務部咨宜昌至長沙行駛旂船運貨有礙釐餉無論華洋商人均不准行文 二五至二六

外務部函覆內港行輪章程無准設駁明文英商請在江西吳城設用駁船斷難照准文 二六至二七

署南洋大臣周咨內港行輪免碰辦法請查照立案文 二七至三〇

署閩督崇咨福甯府沙埕行駛小輪現擇蓮花嶼下地方作為停泊處所並擬定徵稅辦法文 三〇至三一

粵督岑咨粵海江門兩關拖渡小輪應免抽單費情形文 三一至三四

### 禁令門

外務部照會日軍撤退地方現派張鎮勳前往填紮文 三四至三五

外務部咨臨江縣十九道溝木植一案日軍聲稱並非強買亦未拘留鄉約

文

三五

熱河都統廷咨日軍在阜新懸旂測繪業已飭阻出境文

三五至三六

以上軍事禁令

俄使璞照會逃越俄境之哈薩克嗣後照案一律送回文

三七

俄使璞照會逃越俄境之哈薩克應俟春融再行送回文

三七

以上邊務禁令

外務部照會商約列食鹽爲違禁貨物不准運進出口礙難援軍營用物免

稅之例辦理文

三七至三八

外務部照會禁運莫啡鴉事各國已大半應允文

三八

外務部咨嚴禁華商舖戶販賣製造莫啡鴉及藥針文

三八至三九

外務部照會日商配利司運進圍槍子粒無准進口明文礙難轉飭關道放

行文

三九

外務部照會日商配利司運售圍槍子粒並未報明關道請給護照礙難照

准文

三九至四

外務部咨洋商運辦圍獵防身等槍須按照津關章程分別限制請轉飭各

關一律照辦文

四〇至四一

外務部咨中日改訂稅則章程兵器二字實包括鳥槍手槍在內應按照津

關辦法一律禁止文

四一至四二

稅務處咨各埠私運軍火應照章嚴禁分別充公文

四二

北洋大臣袁咨路礦及營用軍火進口酌擬限制章程文

四二至四四

北洋大臣袁咨各省訂購軍火須預領准單方能起運文

四四至四五

以上貿易禁令

外務部照會鎮江鮎魚套向章不准停泊木筏日商請開設木棧未便准行

文

四五至四六

外務部照會德法商人在京城開設行棧均經照約閉歇日商應一律辦理

以符約章文

四六

外務部咨日人在京城開設小押業經照准禁止文

四六至四七

外務部咨洋商在黑省開設店舖照約未便允准文

四七至四八

外務部咨日使請在湖南長沙城內開設行棧免納釐金業已援照商約駁

覆文

四八

附錄給日使照會

四八

北洋大臣袁咨石家莊洋商開設酒店一案業經遵飭歇業仍請照飭毋令  
逗留文

四八至五〇

熱河都統廷咨英商豐大行在熱河私設分莊已飭封閉文

五〇至五一

熱河都統廷咨日商大倉行來熱河私設店舖已飭歇業文

五一至五三

皖撫誠咨英商在巢縣內地開設勝昌洋行並私刊運糧報單已飭認真查

禁文

五三至五四

湘撫龐咨英商貝納賜在長沙城內開設行棧業經遷徙議結摘錄始末情  
形請查照備案文

五四至五七

附錄英商貝納賜出頂洋行字據

五七至五八

以上內地設棧禁令

外務部照會教習持刀尋釁請飭屬約束文

五八

外務部照會法報顛倒是非應嚴行驅逐文

五八至五九

外務部咨外國人民設立賭局應按律例禁閉文

五九

民政部咨外國妓館妨害公安應請照會速禁文

五九至六〇

署吉林將軍達咨奧義人等演戲滋事請照飭嚴禁文

六〇至六一

以上妨害治安禁令

獄訟門 控斷類

刑部奏議覆上海會審公堂刑章礙難改訂摺

六二至六五

外務部照會上海會審公堂暫照向章辦理遇有監禁之案不得過五年定

限文

六五至六六

外務部照會廈門林江樹冒認林謀昌一案既據查明假冒自不能照籍民

辦理文

六六

外務部照會義人盧伊希在蘇犯賭滋事並無凌虐實情文

六六至六七

外務部照會義人盧伊希犯案見證明確仍應毋庸置議文

六七

外務部照會上海陸頌和接開匪人行店應照華律判斷滬道自有主張之

權文

六八

駐義大臣黃咨義屬擊坡利有英船虐待華工控經義國公堂審判無罪情

形文

六八至六九

附陳擊坡利船案原委

六九至七〇

鐵路大臣唐咨義人巴都齊在順德毆打華人業經斥逐文

七〇至七一

北洋大臣袁咨義人佛爾內洛違約犯案希冀卹銀礙難照准情形請查核

辦理文

七一至七二

北洋大臣袁咨義人佛爾內洛違約犯案未便卹銀請查照前咨轉覆義使

辦理文

七二至七三

奉天將軍趙咨哨官王恩溥被拘一案業已會審開釋文 七三至七五

獄訟門 命盜錢債類

外務部照會洋人馬杜利巴爾司華槍斃英捕希飭查拏文 七五至七六

外務部照會洋人馬杜利巴爾司華畏罪自戕詳細情形文 七六

外務部照會洋人馬杜利巴爾司華分別埋葬作爲完案文 七六

外務部照會義人畢約迪在雲南被劫毆斃已獲正兇擬辦不能再議卹款

文

七六至七七

外務部照會永和公司被劫一案應由華官秉公訊辦義人未便以合夥索

償文

七七至七八

外務部咨匪徒藏匿澳門澳督允按約拏文

七八

外務部咨海賊搶劫韓島財物希查緝懲辦文

七八至七九

外務部咨雲南法國監工阿西巴巴毆斃苦力一案法使以已遵律例辦理

文

七九



鐵路大臣唐咨義人鬪毆一案查詢小工情形文

七九至八〇

北洋大臣袁咨洋人韋而司自刎遺筆簽字信函等件已飭交該家屬照收  
文 八〇至八一

滇督丁咨英員傅禮士在雲南維西廳被匪燒搶一案現議酌給卹款結案  
文 八一

附錄奧領事致雲南迤西道收銀銷案照會

八一至八二

丙午年交涉要覽下篇卷二

成案

通商門 稅則單照類

外務部函覆洋商新運色粗布已經稅務處核定稅則文  
十二月  
逕覆者光緒三十二年十一月十二日准

函稱英商德記行現由歐洲定買色粗布因有客商專定每疋長僅十碼五碼而稅則所載之色粗布僅有每疋長不逾四十三碼寬三十六寸請轉飭海關將此項色粗布或計尺徵收或另定公平之稅等因當經本部咨行稅務處核辦去後茲准稅務處咨覆此項布疋已飭由總稅務司酌擬應以五碼一疋者每八疋徵稅銀一錢五分十碼一疋者每四疋徵稅銀一錢五分查所擬辦法尙爲公允當經飭總稅務司轉飭各關稅務司一體遵辦等因前來爲此函覆  
貴大臣查照飭知該商遵照可也

右函覆英使朱

甘督升咨洋商購運土貨由釐局刊定運照請查照施行文 九月

爲咨送事據省城釐金總局司道詳稱遵查洋商請領三聯報單往內地購買土貨一切呈單換照辦法載在通商約章極爲明晰凡在海關請領三聯報單至第一子口呈繳在第一子口換領運照回各海關呈繳此一定辦法無如甘肅所來洋商往往單到第一子口將貨買齊不肯呈單換照致使局卡無從查驗或仍執持聯單運貨出口或以限滿廢單塗改年分弊混買貨又或一單重用影射包攬甚至擄丁闖關肆行無忌一切弊端查案不可枚舉不惟於內地釐務相妨並且於海關稅則有礙職道竊思欲除以上弊端莫若令官委先有把握是以前此詳請查照條約由釐稅總局刊刻劃一運照發給各地方官委局卡填用已蒙批准在案茲將運照式樣詳查核備案外並懇分咨

外務部及南北洋大臣轉行各海關道查照理合詳請批示分咨祇遵等情

到本督部堂據此除分咨外相應咨送  
貴部議請鑒照施行須至咨呈者

右咨外務部

通商門 免稅類

外務部照會招商局承運漢口磚茶係因常年供應得免半稅並非包攬貨

易文 閏四月

爲照覆事本年二月二十六日准

薩大臣照稱據本國天津總領事詳據英商太古行稟稱漢口福州等處所  
產磚茶運至本埠所有裝運之事均歸中國招商局承辦由該局包運至張  
家口不完半稅常關稅每擔只納關銀一錢二分釐金四分惟本行於上年  
由南昌輪船運來之磚茶每擔須納常關稅三錢及釐金一錢五分等情此  
等包攬行爲與法國津約第十四款有所不符請轉咨北洋大臣設法俾英  
商所獲利益不亞於招商局等因前來當由本部咨行北洋大臣酌核去後

茲准覆稱據天津釐捐局招商局津海關道會詳稱遵查招商局輪船承運漢口西幫大宗磚茶向由漢局包運通州或豐臺交卸由茶商自行運往張家口銷售所有應完天津關稅釐捐均係按照向章辦理計磚茶一百斤應完鈔關稅銀一錢二分釐金四分又工藝捐銀三分二釐並蒙前北洋大臣李奏准免徵新關進口半稅蓋因

國家遇有大差皆派商局輪船前往供應並不另給津貼商局因此折耗未免向隅是以奏准免徵以示體恤至今辦理已有三十餘年之久商情悅服毫無間言至福州磚茶因該處所產無多現尙未經商局包運今英商太古行以招商局獨得專利與法國津約不符按法約十四款載將來中國不可另有別人聯情結行包攬貿易查招商局包運漢茶減輕稅釐之故實因其常年供應一切差使不免虧損不得不予體恤以爲補苴與聯情結行包攬貿易者不同請查核轉覆等因前來相應照覆

貴署大臣查照可也須至照覆者

右照會英署使嘉

附錄北洋大臣袁原咨

爲咨呈事據上海招商總局呈稱案奉蒞開准

外務部咨開光緒三十二年二月二十六日准英薩使照稱據本國天津總領事詳據英商太古行稟稱竊查漢口福州等處所產磚茶運至本埠所有裝運之事均歸中國招商局承辦由該局包運至張家口在津海關報稱運往俄國西伯利亞等處故不完半稅實則大半仍在華境銷售並不越過俄國交界且招商局所得格外之利益尙不止此而常關稅每擔只納關銀一錢二分釐金四分惟本行於上年由南昌輪船運來之磚茶每擔須納常關稅三錢及釐金一錢五分等情本大臣查此事似係招商局獨得專利故能包攬福州漢口等處磚茶運津之生意此等包攬行爲與法國津約第十四款有所不符合行照請轉咨北洋大臣查照設法俾英商所獲利益不亞於招商局所得專利是爲切要並希見覆等因前來相應咨行查照酌核聲覆



利益似未便允其所請至謂與法國津約第十四款有所不符查此項俄用磚茶商局承運與包攬貿易不同更不得藉爲口實緣奉前因理合呈請鑒核轉咨

外務部查照辦理等情到本大臣據此查前據天津釐捐局天津招商局津海關道會詳業經咨呈在案茲據前情相應咨呈  
貴部謹請查照辦理須至咨呈者

外務部咨美國卡奈及學會派宴文士測量中國磁石所運器具應准援案  
免稅文 三月

爲咨行事光緒三十二年二月二十九日准美國柔大臣照稱接准廈門署領事官文稱現經美國卡奈及學會所屬之地理磁學局特派宴文士爲觀測員測量中國磁石吸引理其應用之機器等件將運至廈當經本署領事請海關官員准其將所應用之測量機器等進口免稅該關覆以除經外務部批允後方准免稅等情本大臣想貴國政府定願其所擬測量磁石之舉



與有功成因此舉與中外各國均有增識見之益是以請轉飭該關准其將應用一切之器具免稅進口並出入他口亦均概行免稅等因前來本部查德國博士賀格爾游歷東亞一帶帶有各儀器以備考查格物曾經於三十年三月十九日咨行於進出口時均准免稅在案此次美國卡奈及學會特派宴文士測量中國磁石吸引理其所運一切器具等件係爲測量磁石之用自應於進出口時均准免其納稅查驗放行除照覆美國柔大臣外相應咨行

貴大臣查照轉飭各關道遵照可也須至咨者

右咨南北洋

外務部咨各省路礦合同所載機料免稅納稅各案辦法文

七月

爲咨行事光緒三十二年六月十六日接准

來咨以鐵路暨各處礦廠需用機器材料有與各國定立合同照官物免稅者計若干處本處急需查覈卽行聲覆以憑核辦等因前來查各處鐵路所

需機器料件准其免納稅釐者爲京漢正太汴洛道清東三省龍州滇越滬甯等路均於合同內載明其關內外及膠濟兩路雖未載入合同均經援案請免有案至各處礦廠所需機料如直隸之臨城滇省之雲南府等七處閩省之建邵汀三府皖省之銅官山晉省之孟縣等處豫省之懷慶等處均於合同內載明照納關稅其開平漠河礦章現已咨行北洋大臣抄錄送部除俟覆到再行咨達外相應咨行  
貴處查照可也須至咨者

### 右咨稅務處

駐日大臣楊咨日本家屋稅一案現據外部允俟政府決定豁免歸還辦法  
華商當一律施行文 十一月

爲咨呈事竊照旅日華商請商日外部將已納家屋稅一律交還一案業經  
本大臣照會日外部妥照辦理並函呈

貴部察照在案現准日本外務大臣覆稱前准華歷十月二十一日貴大臣

來文內開據貴國領事稟稱凡旅居各埠之各國商民其已納之家屋稅業經各處市役所悉數交還獨有華商名下尙未辦理應請日本政府轉飭各該地方官遵照辦理一律歸還等因照會前來所有來意本大臣敬譖一是惟該家屋稅一件於去年五月二十二日雖經海牙國際仲裁裁判所斷定應由日本政府將其豁免歸還第照該判斷我政府所應豁免歸還之稅種範圍一節我政府與德法英三國政府所見互異是以該判斷實行直延至今日尙未舉辦卽中央政府亦並未飭令地方官照行至於各地之市役所或亦有將各國在留民所既納之家屋稅交還之處大約係該市役所遇便暫行料理尙非正辦在我政府初意關於前項判斷實行之時斷不令貴國商民獨有向隅之感惟因以上各等情我中央政府尙無諭示行知地方官遂致各口辦理不一此後稅種事件一經決定自當飭令各該地方官同時一律施行等因除飭行三口領事轉諭各商一體遵照外相應咨呈貴部謹請察照備案須至咨呈者

右咨外務部

通商門 實業類

外務部函覆閩省商辦英商腦務各案現均一律議結文十一月  
逕啟者查閩省扣留英商腦務各案迭經本部電咨閩督設法迅速議結茲  
准閩督電稱閩省官腦局扣留英商乾記裕昌與隆寶德義和五局樟腦十  
四案前派福州府呂守與英國佩領事商辦現均一律議結等語相應函達  
貴大臣查照銷案可也

右函覆英使朱

外務部照會裕昌經手華商製腦一案查與英商無涉文 十二月  
爲照覆事本月初三日接准

照稱據佩領事詳覆英商裕昌行樟腦在福安縣被扣之案及英商布克納  
之案均未議妥雖布克納之案尙須在內地查明情形然裕昌之案並無不  
能卽結之處此案竟未了結足見該省之電有所不符請電咨速爲清結等

因當經本部電詢閩督因何不符查明核覆去後茲准覆電稱議結閩省腦案十四起均係本年官局專賣以後之事原有裕昌在內並非不符現稱一起查即光緒三十一年間裕昌經手華商陳希村控訴福安腦廠被毀索償之案前已錄案咨呈察奪現仍飭局妥速核辦惟此案確係華商訟事應歸華官秉公核辦未便由洋商代索賠款乞核案轉達英國駐京大臣飭領事照辦等語查裕昌行樟腦被扣一案經閩省洋務局與英領往返辯論業由閩督將迭次案卷於本年四月抄送到部詳核案情係英商裕昌行代理人陳希村在福安地方私買樟樹設灶煎熬經該縣押令拆毀停工該代理人即列單請由佩領事函請查辦經佩領以代理華人與洋商無異請爲追結嗣准閩督覆照稱英商如用代理人則不能在內地製腦如向經手華商定辦則內地一切糾葛英商不必過問旋據英領查明該商陳希村實非伊行雇傭之代理人僅爲定腦經手云云往復駁辯迄無成議直至本年三月由閩省洋務局覆雷領照會有陳希村係經手華商非代理洋商已經證明是

該經手以華人在內地製腦無涉洋商之事縱裕昌行曾與該經手預先訂貨付過成本現在內地辦貨糾葛未能如期付貨自可責令賠還付本以免洋商受虧至該經手自致損失中國官自有辦法斷不容倚託洋商轉向地方官索償所請賠補之處礙難照辦等語本部查陳希村既由閩省辨明係經手而非代表則在福安被扣之案卽係華商訟事與英商無涉不應代爲索賠除此案仍由閩督轉飭秉公辦理外相應照覆  
貴大臣查照轉飭領事遵照可也須至照覆者

右照會英使朱

外務部咨閩省樟腦由官專利有礙土貨任便置買之約文

五月

爲咨行事光緒三十二年五月十七日准法國巴使照稱據駐福州本國領事官詳呈得悉該省頒發開設熬售樟腦專利權之章程經福領事以天津條約第十四款禁止包攬一切專利之條向該督聲述斷不能以此次章程阻駁法國商人據此本大臣與該領事意見殊爲相符應聲明照會貴部

並希體查中外定約批駁前項章程等因前來查樟腦一案前准英美兩使均以閩省復設腦局有礙貿易請照約全行停止業經本部電知

貴署督在案旋准覆電稱閩省腦務現由官集股設局專賣並無洋商在內與從前情形不同無關交涉等因本部查洋商請領聯單在內地購辦土貨照約可以任便置買若由官設局專賣迹近壟斷外人必據約辯駁不得以現無洋商在內遂謂與交涉無關相應抄錄英美法使前後來照咨行貴署督再行酌核妥辦免滋口實並希見覆可也須至咨者

右咨閩浙

外務部咨日軍佔用大東溝木植應仍照前定之價辦理文  
五月  
為咨行事前准

咨稱津商大東溝木植被日軍佔用一事當經照會日本內田使從優發價並抄錄照會咨行在案茲准日本阿部署使照稱前由內田使轉達外務省轉行軍憲去後茲准覆稱此事已經查明本國軍憲在安東縣沙河鎮開設

木植會議本以評定徵用鴨綠江下流一帶木植之價目爲目的其非祇爲評定沙河鎮木植之價目甚明大東溝爲鴨綠江下流該地木植必須徵用其價目亦早已評定無疑故該地木植之價自當遵照從前評定之價辦理等因前來相應抄錄原照咨行  
貴大臣查照可也須至咨者

右咨北洋

稅務處咨法商擬請領聯單往貴州採買木植礙難照允文

九月

爲咨呈事光緒三十二年八月二十九日據總稅務司申呈案查咸豐十一年間總理衙門會同駐京英國大臣修改長江開始章程內有油麻糖鐵木植等貨沿江裝運如何立保結領專照換回收單之專條旋於同治三年間復有湖廣督憲據關道詳不准洋商由江漢關請領聯單入內地採買木植一案自彼時至今沿江各關久經援照停發辦理在案現准法國駐京大臣函稱刻有法商和福滿欲由貴州採買木植先赴江漢關請領聯單該關以



有同治三年之成案不允發給惟彼時不能發給聯單之故距今已四十餘年地方情形似非昔比儘可轉飭該關照約辦理等因總稅務司查此時由鄂赴黔一帶內地有無不可發給聯單之故未能深悉合將前由備文呈請貴處核奪示覆等因前來查木植一項向有成案停發聯單沿江各關遵行已久此次法商請領聯單赴貴州探買木植礙難照允仍應援照前案免給聯單以符向章除飭總稅務司外相應咨呈  
貴部查照可也須至咨呈者

右咨外務部

北洋大臣袁咨長蘆接濟日本借運鹽舫已陸續運竣文

閏四月

為咨呈事據長蘆鹽運使陸嘉穀詳稱竊查前蒙督院批本司稟公捐接濟日本鹽舫現已備齊候運緣由蒙批仰候分咨

外務部戶部查照繳等因並蒙飭准

外務部咨長蘆官商公捐鹽二千萬舫飭令將所備鹽舫發交日本人小栗

富次郎領運具報各等因蒙此當經分行並飭豐財場遵照暨由司擬具運鹽護照十張共計鹽二千萬觔送交承辦人小栗富次郎執持前赴豐財場裝運隨飭該場大使及駐坵委員等遵照一俟將鹽運齊取具收單隨同護照一併繳銷茲據豐財場會同駐坵委員等先後稟報日本借運鹽二千萬觔據承辦人小栗富次郎執持護照陸續裝運訖取有收單並將護照十張呈送前來除稟批示外所有長蘆官商公捐接濟日本鹽二千萬觔已據陸續裝運完竣緣由理合詳報查核分咨

外務部戶部查照等情到本督部堂據此除分咨外相應咨呈

貴部謹請查照須至咨呈者

右咨外務部

通商門 洋藥類

義署使威照會奉

旨禁烟具表同情並飭天津租界遵照禁烟章程辦

理文 十一月

爲照覆事接准西上年十二月十七號中十一月初二日

貴爵來文恭錄

上諭予限十年禁止吸烟等因欽此遵卽轉咨本國政府此次欽奉

貴國

皇太后

皇上迅爲華民籌幸福具徵利益至意本代辦當與

貴爵同爲百姓慶賀此次辦法實足贊助各國歷來至誠友誼至久至優交際之福本國政府見之具表深情本代辦於

貴國

朝廷仁智之心實深慶幸尙求

貴爵代奏爲荷所有黏附抄件業經閱悉並飭本國駐津領事署務飭所屬租界內及該管捕房一體恪遵禁烟章程至莫非鴉一物業於西上年六月二十二號照會內曾將本國政府仿照英國辦法一律允將莫非鴉及引用

莫非鴉片管禁止進口並禁本國人民在華製造前兩項物件等因知照  
貴衙門在案此次仍舊仿照辦理須至照會者

右照會外務部

外務部照會土藥經過越南辦法未便輕議更改定章文 正月

爲照覆事光緒三十一年十二月十一日接准

照稱光緒十三年中法續議商務專條第五條內載法國人及法國保護之人只能在龍州蒙自蠻耗三處可以購買土藥等語此條歷年奉行今始覺當時所擇實非與我兩國裨益最爲相合之處茲本國政府訓諭本大臣商請將光緒十三年商務專條內第五條第二節所載改曰法國人及法國保護之人只能在龍州蒙自河口麻栗坡四處可以購買土藥云云如此辦理係一面令越南較前易於向中國購買所需之土藥並一面釐正販土商情以免土藥出華境時致有漏稅之弊同日又准

照稱中國土藥經過越南者循照光緒十三年商務專條第五條辦理於復

進中國口時應完每石八十兩正稅與洋藥一律此項土藥既於出滇時完出口正稅二十兩及內地釐金二十兩是共納稅項通計一百二十兩比較只完八十兩進口稅之洋藥頗形苦累如將經過越南之中國土藥歸入各項土貨卽照光緒二十一年所訂商務專條附章第四條第二段辦理則與我兩國實有裨益茲奉本國訓諭照請將前項所擬辦法詳加酌核可否施行照覆爲荷各等因本部當以事關土藥稅釐進款應由戶部酌核抄錄來照轉咨戶部去後茲准該部覆稱購買土藥應仍按指定之處交易以符約章至土藥應納稅金向有定章尤未便輕議更改等語前來相應照覆  
貴大臣查照轉達

貴國政府可也須至照會者

右照會法使呂

法使呂照會土藥經過越南一事應請戶部認真考察文

正月

爲照會事土藥經過越境並擇定在滇省購買土藥之處等事本月十三日

接准

覆稱戶部以爲此事未便輕議等語前來准此本大臣查舉辦此事之道實不可輕議在本大臣意見必與戶部相符是以敢煩照請

貴爵再將此事提引於戶部大臣鑑顧以便由該部認真酌核備細考察爲此相應照會

貴爵查照施行爲荷可也須至照會者

右照會外務部

外務部照會陸路運入北圻土藥如只在龍州蒙自蠻耗三處購買確已完納統稅者照章無須再徵文十一月

爲照覆事本年十月二十八日接准

照稱中國土藥由陸路邊界出口入北圻查中法所定續議商務專條第五條內載中國商人所應納內地釐金等費亦不得過二十兩一擔之數云云茲據越督咨稱滇省有司遽藉新章土藥應完稅項每擔一百十五兩之條

竟欲於入北圻土藥一律徵收等情查此項章程未先與法政府商准自不能藉爲阻駁條約所載明文請將前述之條囑滇督奉遵等因當經本部咨行度支部查核聲覆去後茲准覆稱查土藥統稅爲中國國稅劃一辦法所定章程係將出境過境落地及印花各項釐稅併計在內如商人完過統稅一百十五兩此項土藥卽不再行重徵本爲便於商民起見至由陸路邊界出口入北圻之土藥續議商務專條內載明只能在龍州蒙自蠻耗三處購買如在該三處購買確係完過統稅之土藥便可無須再行納稅於華洋商人均甚便利於條約亦無所阻駁等因前來正在核辦間復准

照催索覆查土藥統捐劃一辦法係中國

國家所定茲度支部所稱各節並非欲令商人多納釐金如華洋各商只在龍州蒙自蠻耗三處購買已完統捐之土藥便可無須再納二十兩一擔之稅於華洋商人均甚便利相應照覆

貴大臣查照可也須至照會者

## 右照會法使巴

### 通商門 稽罰類

外務部照會英商渣甸採買水滄聯單逾期應照章罰辦文 三月  
爲照覆事光緒三十二年三月初五日准

照稱英商渣甸行請領聯單在貴縣採買水滄運至潯州經委員查出聯單逾限稟明粵督飭將船貨入官致該行受虧請電咨粵督將此事重行斟酌等因前來查潯州統稅委員扣留渣甸行水滄一事曾經兩廣總督於上年九月間將詳細情形電咨有案據稱洋關定章三聯單以十三個月爲限限滿作爲廢紙渣甸行運水滄赴稅廠換照計逾期二十二天應照定章辦理令其照完統稅旋據該船戶偕同一行夥另持聯單請換運照不肯完稅並且大言恫喝謂既有此單若不換照放行電知洋行索賠查報單內刊章程聲明若別有隱漏之弊除將該貨均罰入官外仍令該商在海口照第一子口所註明之貨數完納稅則半稅云云今以過期之聯單載運水滄顯係有



意隱漏祇令完稅放行已屬從寬乃該船戶又復朦領新單意圖挾制違章抗稅刁狡異常如不照章究罰殊於稅務大有關礙應將該船貨扣留充公並飭梧關稅務司嗣後停止發給聯單以儆效尤等語本部查洋商採辦土貨應先領有聯單再入內地購買按照期限換領運照斷不能於土貨運到第一子口始行補領聯單該商渣甸聯單逾限或因出於意外其弊尙輕惟重領新單係在貨到第一子口之後實屬有意朦混如各商紛紛效尤隱漏之弊何可勝言粵督飭將船貨入官俾攬貨各船商知所警戒未始非保全各洋商名譽之一道也相應照覆

貴大臣查照轉飭駐梧州領事據此駁斥該商庶於中國稅項英商貿易兩無損礙爲要須至照覆者

右照會英使薩

通商門 內地商務類

外務部函覆英商祥茂在上海南市報運白糖係屬內地常關權限自應照

例併徵釐稅文 七月

逕覆者接准

函稱英商祥茂洋行被上海南市釐局將白糖二十包扣留一案本年五月初七日函致貴部請電飭滬道將該行貨包速行釋放立即飭飭該局以免復有似此扣留洋貨之情等語在案茲據本國駐滬總領事詳該行在南島碼頭裝卸貨釐局已毫不干預攔阻至白糖二十包交還一節准關道照稱並未奉到外務部飭飭云云合即再行函請飭飭滬道將違章扣留英商祥茂行之白糖速行發還等因查此事前准

貴署大臣函當經飭令上海道查明情形具覆旋據上海道覆稱上海南市設立捐局稽察一應貨物除洋貨領有子口單土貨領有三聯單外其餘概行照章抽釐否則扣罰通商數十年中外相安並非自今日始現因走私者多在洋輪起下貨物之永裕碼頭另設公所稽察此則和約第四十六款嚴防偷漏便宜設法辦理之意並非另加他稅茲英商祥茂洋行所運白糖二

十包並無子口單呈驗雖完常關之稅未納捐局之釐經該局以其違章將貨扣留是該貨漏捐屬實本應入官前上海道令其補捐領回逾限仍予充公係屬通融辦理英總領事所謂該碼頭在上海通商口岸之內不能徵收洋貨釐金等語或指該處係海關所定停船界內而言不知新關所定洋船起下貨物碼頭向以十六鋪橋爲限其十六鋪橋以南碼頭爲常關內地船隻報稅運貨之地各有權限與新關兩不相涉祥茂輪船既按內港行輪章程在滬南市常關報稅自應守常關權限豈能以新關泊界藉口況海關展定泊界之意祇爲洋船卸貨後停泊起見何能因此侵佔常關權限等因前來本部查滬道所覆各節英商祥茂所運白糖並未領有子口單係屬照章應完釐捐之貨該局以其漏捐扣留自應令該商補完釐捐方准領回相應函覆

貴署大臣查照轉飭該商遵照並飭各英商務須照章辦理可也

右函覆英署使嘉

外務部照會英商祥茂在上海市報運白糖既無內地子口稅單仍應照

章補納釐捐文 八月

爲照覆事本年八月初八日接准

照稱英商祥茂洋行被上海市釐局將白糖二十包扣留一案來函所載據滬道覆稱現因走私者多在洋輪起下貨物之永裕碼頭另設公所稽查此則和約第四十六款嚴防偷漏便宜設法辦理之意各等因查本國歷年總以通商口岸內抽釐爲與約章不符諒在洞鑒之中又查按照內港補續章程第一款洋商不請子口稅單仍可裝貨該局在通商口岸內於洋糖一項令完釐金本大臣不能不視爲違章合行復請速將此項扣留之白糖卽飭發還並請飭行滬道於通商口岸內所有洋貨務須謹守約章辦理等因本部查常關界內抽收釐捐本內地之權限與約章不背歷久相安並非自今日始從前與租界相距尙遠界限劃然遇有走私情事顯而易見商人無從生心近來商務日繁洋商貿易所至漸與內地之界逼近該商等遂往往

取巧牽混以爲偷漏之計此種情弊深望  
貴大臣詳察及之英商祥茂運糖一案永  
河小輪上下貨物之所故該捐局可以在  
內港章程向常關報運則

貴大臣來文所引者誠爲必應遵守之條  
明凡有輪船裝載洋貨入內地或領取子  
釐均聽商便等語是洋貨入內地倘非領  
英商祥茂並無子口單呈驗既向常關報  
關釐卡應有權限與新關無涉自應按照  
款中逢關納稅遇卡抽釐之義該商所請  
回相應照覆

貴大臣查照轉飭該商遵照並通飭各並  
照會者

右照會英使朱

外務部照會英商仁記往甘肅內地採辦皮貨被鳳翔釐局扣留係由該商

隱匿聯單不服查驗斷無賠償之理文

五月

爲照覆事案查天津英商仁記在秦州所買羊皮被鳳翔府釐局扣留一事  
本年三月初五日准

薩大臣照稱該釐局將已領津海關聯單貨物擅行扣留嗣因該行稟控方  
行釋放豈能卽此了結合將該行受虧節畧抄送請轉飭鳳翔釐局將總數  
銀九百一兩四錢如數賠償等因當經本部咨行該省督撫並於三月初十  
日先行照覆

薩大臣在案茲准陝西巡撫咨覆稱飭據釐稅總局查明三十一年十月底  
據鳳翔釐局稟稱仁記洋行華夥謝姓由甘採辦山羊皮貨在甘省張家川  
第一子口僅繳單一聯換取運照並未照章將單全繳迨該局詢問竟行闖  
關該局不得已始將貨扣留請示當經總局批令驗畢放行旋據稟稱該商

抗不具領遲至十二月底始據該商遣店夥領訖該商既在張家川第一子口換照自應遵章將報單三聯全繳乃輒私留兩聯已爲有意隱匿迨經鳳翔釐局查出尙欲硬行闖過該局之扣留請示自係正辦本總局不究其匿單闖越批令驗畢放行本屬格外寬待遠商乃又抗不具領遷延月餘始遣人領去無論其未必受虧卽真有一事亦由該夥不服查驗不肯領貨以致航誤於釐局何尤斷無賠償之理等因前來本部查鳳翔釐局因英商所運土貨在第一子口未將三聯報單遵章全繳向彼詢問初非有意留難乃該商始則不服詢查竟行闖越繼則已予釋放而故意遲領此等情形皆由該洋行所用之華夥人欠妥實意圖狡賴以致有種種齟齬之事既已從寬將貨物放行斷難再議賠償爲此照覆

貴署大臣查照須至照會者

右照會英署使嘉

北洋大臣袁咨津關給發德商聯單赴新疆採買土貨係照內地商務向章

辦理文 二月

爲咨呈事准新疆撫部院咨開案查前據署理新疆鎮迪道兼按察使銜和爾賡額詳稱案據德國禮和洋行商夥周瑞卿稟稱竊於光緒三十一年二月經德商禮和洋行由天津海關道憲衙門稟請專派商民前赴新疆庫車州地方購買土貨等件奉發三聯報單護照遵卽祇領就道已於八月二十二日抵新謹將護照及報單一併呈資鑒核俯賜知照該州地方官查照辦理以資採買而免輻輳實爲公便爲此具稟伏候批示仍祈發還報單祇領施行計資護照一張三聯報單一道等情據此查新疆非德國通商口岸而該商夥所資報單又明載有甘肅新疆扣限三年章程此案係屬初辦應否照准飭知該州查照辦理之處職道未敢擅便所有資到護照報單理合具文詳請鑒核俯賜批示飭遵等情到本署部院據此查新疆並非德國通商口岸茲閱牘稱據德國禮和洋行商夥周瑞卿執持天津海關道衙門護照報單前赴新疆庫車州地方購買土貨核與約章不符礙難照准惟該商夥



遠道而來若不稍事變通殊失懷柔之道比飭鎮迪道傳諭該商夥如願同華商照依新省稅務章程一體完納稅銀卽由道取具甘結一面行飭庫車州查照准其前往按照單開貨物購買回國以示格外矜恤遠人嗣後不得援以爲例除批覆外再查此等領票之人多係華商假借洋商名目領取照單以爲護符新疆現只英俄兩國通商若此風一開內地奸商紛紛效尤勢必接踵而來新省稅課將見立形短絀相應咨請鑒照轉行津海關道嗣後毋庸填給德商此等報單護照來新購買土貨以杜後患望切施行等因到本大臣准此查洋商請領三聯報單入內地購買土貨或由洋商自往或遣華夥前往均爲約章所准此項三聯報單本非用於通商口岸應由洋商照單開貨件赴單開地方購買後所經第一子口呈驗三單貨數相符該口將第一第二兩聯照章分別送查第三聯存留子口照章填發運照前往各子口呈驗放行俟抵最後子口完納半稅沿途私賣貨罰入官此係歷來通行章程此案德商禮和洋行商夥周瑞卿赴新疆採買土貨津關係照章給發

三聯單並無不合所請嗣後無庸填給德商一節有違條約礙難照辦且此項土貨須抵給單之本關所轄總卡方完半稅沿途不准私賣並不能在新省完稅除咨覆新疆撫部院並行津海關道查照外相應咨呈  
貴部謹請查照須至咨呈者

右咨外務部

行船門 行船類

北洋大臣袁奏起撈海天兵輪礮械並與公司議結情形摺 正月

奏爲陳明起撈海天兵輪礮位子彈器械並與撈船公司議結情形恭摺仰祈  
聖鑒事竊照海天兵輪於前年三月間在長江口外頂星島地方遇霧觸礁經臣  
具摺奏報並聲明擬雇丹國撈船公司攜帶撈船器具來華起撈如果全船  
出險照該船未遇險時公估船械尙值銀一百五十萬兩之數約按三分之  
一給予工費銀四十七萬五千兩儻船身仍不能出險祇能起撈器械鍋爐  
等件或發售或公估所值價銀若干應給該公司一半並另給裝運器具來

華費用銀一萬二千五百兩飭與該公司訂立合同分執存案旋奉

寄諭該公司既有如不能出險祇能撈起機器鍋爐變價一層是出險與否該公司亦無實在把握若枉費數十萬金僅能變賣機器鍋爐殊覺不值著袁世凱悉心通籌再行覈議具奏等因欽此經臣悉心察核以機器鍋爐等件所值尙多該船如不能出險則不能復給予撈費僅將機器鍋爐等項變價分給一半我仍可得一半較之盡付洪流一無所得者究屬有益等情奏奉

硃批著照所請欽此欽遵轉行遵照辦理並飭催該公司迅速開工趕緊興辦嗣據總理南北洋海軍事宜廣東水師提督薩鎮冰稱船身入險日久屢經風濤鼓盪破壞不堪萬難出險機器鍋爐淤泥堆積起撈尤非易易竭年餘之力在巨浸之中陸續撈起礮位子彈器械艙面配件等項估計值銀十二萬一千八百餘兩前據該公司稟稱有人願出重價十二萬兩如准出售公司可得半價六萬兩嗣復據該公司堅稱因撈該船折虧鉅萬現在船身既不能出險願將撈起之事作罷由中國給以礮價十二萬一半之數等情復經

飭派洋員巴斯與該公司再四磋商給銀五萬四千兩除將所撈艙面銅鐵配件抵銀七千兩撥歸該公司自行變價外再找給銀四萬七千兩此外復按照合同給予裝運撈船器具來華費用銀一萬二千五百兩一併付給清款所有起撈各件卽由中國自行出售該公司不復干預議結完案至海軍員弁自行撈出礮械軍火魚雷舢板等款爲數甚多估計值銀二十三萬七千七百餘兩一併飭令修飭備用至此款係由海防經費項下開支將來卽列入海防經費案內造報據總理南北洋海軍事宜提督薩鎮冰呈請具奏前來除分咨戶兵工三部查照外所有起撈海天兵輪礮位子彈等件並與撈船公司議結情形理合恭摺具奏伏乞

皇太后

皇上聖鑒訓示謹

奏 光緒三十二年正月 日奉

硃批該部知道欽此

署南洋大臣周奏驗收長江淺水快船並議續造三艘摺 正月

奏爲驗收長江淺水新式快船完固靈捷一切辦理情形並擬照議續造三艘  
恭摺仰祈

聖鑒事竊查前署督臣張之洞具奏訂購長江淺水新式快船籌議辦法欽奉

硃批著魏光燾覆核妥辦欽此經前督臣魏光燾督飭籌防局司道將原訂合同  
清單會商日本川崎廠委員等察酌增改另繕漢英文合同各三分署名蓋  
印各執爲據並分別

奏咨在案當經遴派熟習船務之千總饒懷文前往川崎廠監造去後旋核定  
俟該船造成命名江元現據稟報工竣由臣劄飭試用道許炳榛帶同委員  
赴日考察試驗商由該廠保送到滬當電致前總理海軍提督葉祖珪就近  
在滬接收業於六月十六日驗收完楚復經臣飭調來甯親赴該江元船周  
覽試行按照合同各條一律完美每點鐘駛行十四海里零八較合同原議  
加多速率一海里八分其靈便適用實非南洋舊式各兵艦可比至該船礮

位原擬船首安配十二生的快礮一尊船尾安配七生的零五快礮一尊船旁安配麥克沁快礮四尊後經監造考察各員詳細查勘尙覺配礮太少稟准於中段添配三磅子礮四尊安置原設麥克沁之位船尾添設望臺一座將麥克沁機礮分配前後望臺高處發射較爲得力應需管帶一員卽委千總饒懷文充當全船員弁兵役額設人數八十五員名月支薪費銀一千五百兩煤價等費在外隨時核實開報此項養船經費前署督臣張之洞原奏擬在滬鎮米捐項下提存備用惟今昔情形不同米禁封弛及米捐衰旺均難預料船餉係按月待支若以此多寡無定之款作抵兵船計授之需安能濟應現正飭司局籌議無論如何爲難必須設法搜羅湊集籌備以裕經費臣伏查近年各國兵輪游弋不絕江南扼長江要衝商務繁盛非有快船數艘聯合呼應不足以資保衛自應查照原議再向該廠續造三艘一切式樣機件價值均按照兩次奏案明晰分敘另立合同限期趕造以裨防務而壯聲威除飭總理南北洋海軍提督薩鎮冰會商籌防局遵照續訂並分咨外

務部戶部兵部工部查照外所有驗收長江淺水江元新式快船並照議續造三艘各緣由謹恭摺具

奏再滙豐銀行存款計已付江元船價及添購礮械等費約用銀二十九萬餘兩俟結算據實造報現尙存銀七十萬餘兩核計再購三船並添置礮械不敷尙鉅查存放銀行所生利息自二十九年至今約有銀十一萬兩前經戶部飭提業已撥解擬請嗣後所生利息留備湊撥續購船礮不敷之用邀免再提合併聲明伏乞

皇太后

皇上聖鑒訓示謹

奏 光緒三十二年正月 日

署南洋大臣周附奏寔泰兵輪被英船撞沈控理辦結片 三月

再光緒二十九年六月南洋寔泰兵輪裝運接濟廣西軍械於是月二十五日夜間行過廣東所轄之汕頭口外被英國昌興公司印度皇后輪船從後

駛來撞破全船沈沒溺斃管帶郝鳳儀等十三名所運軍械及船員行李什物餉項銀兩等悉數沈失當經前督臣魏光燾前撫臣端方會同電請軍機大臣代奏在案卽經魏光燾飭升任上海道袁樹勛籌定辦法派正法律官洋員担文副法律官候選道羅貞意向上海英按察司衙門控請賠卹由英按察司傳集原被人証訊供以被告駕駛違法斷令全行擔任撞碰之咎覈實賠償嗣被告不服赴英京大審院上控復經担文在英京聘請律師與之質審三十一年七月英京大審院將上控之案審畢計銷寰泰仍得全勝乃在上海英按察司署將案辦結覈計寰泰船身機器及在船軍火餉銀行李什物共應索賠銀四十九萬一千八百八十餘兩按西例碰船之案甲船駕駛不善碰沈乙船應由甲船按本船噸位之數擔任賠償此案印度皇后輪船船身載重本係六千噸按例每噸應繳英金八鎊內除去水手艙位三百三十六噸計算由英按察司飭令照繳船貨行李等物賠款按市價連利息合規平銀三十六萬七千九百四十五兩三錢三分另斷給在船失事員弁



撫卹規平銀八千兩均經上海道等在英按察司衙門如數領回查原索賠償之款四十九萬餘兩今因英例須照被告船身噸數核算每噸以英金八鎊爲限祇償銀三十六萬餘兩自應將各局軍械及船身機器應賠之數分別攤算折收又自控告之日起至結案之日止時閱兩年有餘中間支給律師驗船師及各員辦公一切薪費並律師酬勞之項共約墊出銀二萬五千餘兩內有應由原告出者有應向被告索還者現在尙未結算應暫於應得各償款內先行攤出俟索回若干再行歸款按此核計應還上海製造局軍火賠款規銀二萬九千五百餘兩湖北軍械賠款規銀八萬六千九百餘兩均飭暫存候分別撥還船身機器賠款規銀二十萬零七千六百餘兩已另案奏明歸入南洋修船等項應用至員弁人等所失行李雜款應得賠款規銀二萬五千四百餘兩又另外撫卹人命銀八千兩均交提督薩鎮冰分別給各該員弁及家屬領回完案除管帶官祁鳳儀及管輪勇役人等因公殞命由臣查取職名履歷另案奏請議卹外所有寰泰兵輪被英公司船撞沈

控理辦結緣由謹附片具陳伏乞

聖鑒謹

奏 光緒三十二年三月二十日奉

硃批該部知道欽此

謹按此案償款細數曾經南洋大臣咨部在案詳見償借門

外務部照會義國海邊停泊兵艦章程業已閱悉文

八月

爲照覆事光緒三十二年八月十四日准

照稱現接本國外部來文附送各友邦在義國海邊停泊兵艦章程一紙嗣後如有貴國兵艦前往義國應請照此章程停泊等情應將該章程照送請存案等因並附章程一紙前來本部業已閱悉存案相應照覆貴大臣查照可也須至照覆者

右照會義使巴

外務部咨送比國奧斯達安退本兩口燈臺燈船章程文 正月

五方海峽下篇  
爲咨行事光緒三十二年正月二十三日准比博署使照稱准本國外務部  
文稱現在本國奧斯達安退本兩海口設立燈臺燈船按定萬國公例應將  
章程知照各國以便通飭水手人等暢曉情形茲將燈臺章程三十六分燈  
船章程三十六分附寄前來應請查照辦理等因相應將原送燈臺燈船章  
程各十分咨行

貴大臣查照轉飭遵照可也須至咨者

右咨南北洋

外務部咨比國行船公會津貼一千佛郎已照數撥交文 八月  
爲咨覆事本年八月十五日准

咨稱查比國行船公會向由貴部節飭總稅務司撥銀一千佛郎就近送交  
駐京比使轉交該會茲據函請將一千九百零六年之津貼撥給應用等情  
咨請照案辦理等因當經本部節飭總稅務司照辦去後茲據申覆查此款  
一千佛郎合英金四十鎊業於本年五月十一日照數撥交駐京比使查收

轉寄等因前來相應咨覆

貴大臣查照可也須至咨者

右咨駐比大臣李

署南洋大臣周咨萬國海船免碰章程第九款漁船礙難照辦由漁業公司

酌定簡章文 七月

爲咨送事據蘇松太道瑞澂稟稱案奉節准

外務部咨准英薩使函稱漁船所用燈號及引水輪船懸掛之燈現立新章於一千九百零六年五月初一日作爲海船免碰章程第八第九各款施行附送章程希中國照允以便在中國沿海各處同日舉行抄章節道照會稅務司諭知漁業公司會商總理南北洋海軍薩軍門會同查照舊章察酌情形核議具覆以憑轉咨等因奉經分別函咨核議嗣准薩軍門會同職道查核英國行海船隻免碰新章一案第九條須由沿海各地方官諭知本界漁船一律遵守方可照允第八條應由總稅務司通知各口帶水船隻屆期一體

遵照庶無分歧詳覆在案茲准兼辦漁業公司張修撰移中國漁船往返海島向無一定旂燈亦無舊章可考此次英國新定海船免碰章程至繁且複竊恐中國漁民本非商船出身不識字者居多且船小人少法老事勞礙難悉照英國新章多備色燈尤難責以悉通旂譌然苟示以簡要定法俾行海漁船有所遵循於免碰章程必能漸有進步本公司既爲保護漁業而設不得不籌實行之策茲於第九款中擇其易知易用之旂燈酌量擬備祇分捕魚行駛停泊三類繪圖貼說務簡而明廣告各漁船冀其遵辦以合英國新章所有印就圖說附送轉詳核定示覆俾可照辦等因前來理合將漁船旂燈圖說稟祈核咨等情並圖說到本大臣據此查此案前准貴部來咨業經咨行各關核議具覆嗣准電詢又經分別電催並將各關咨電情形先行咨覆在案茲據前情除批示並咨商部查照外相應將圖說咨送爲此咨呈貴部謹請查核照會英使查照施行須至咨呈者

右咨外務部

謹按免碰新章係於上年通咨核辦見乙巳年交涉要覽上篇行船類  
總稅務司赫申萬國海船免碰章程第九款漁船難於允辦應請將情形照  
會英使文 二月

爲申覆事案查行海船隻免碰章程一事前於光緒三十一年九月二十一日接奉

鈞劄並附洋文章程二紙飭行查酌申覆等因奉此當即轉飭巡工司戴理爾詳查情形申覆辦理嗣據該員覆稱免碰章程第八款引水輪船懸掛之燈早經照辦其第九款漁船所用燈號礙難舉行緣此章辦法甚爲詳細小民不易奉行刊印告示固屬易事令各漁戶知悉卽已不易而令其一同遵守尤屬難行若允照辦則不在沿海逐段派人巡查卽難免彼等不視爲具文且購備各項燈號不但費其資財而如何遵章行用亦甚不易諳練因有此初一着手之種種難題故該章第九款似應從緩允辦倘此時一律照允

而日後未能奉行致有碰撞之事則外人以爲我既允行自係明曉章程能行遵守之人勢必照律辦理毫無寬假非徒無益反有損礙是此款更宜暫行緩辦爲是現復詳爲尋繹能否得有簡便之方俾可允照第九款施行俟得有妥善之法再爲申請核示其餘各項洋式華船自可按照通例一律辦理云云查該員所稱尋繹簡便之法現尙未據申報大約議擬此事頗爲不易現奉本月二十一日函詢前由催令速覆除將原送之洋文章程二紙繳還外合將中國漁船難於允辦各情形先行申覆

核奪以便照覆倘日後議擬有法果與中國漁船情勢均屬合宜再由總稅務司另文申請

鑒核照商英國大臣辦理可也須至申覆者

右申外務部

總稅務司赫申珠江鐵柵拆斷恐礙行船應以不拆爲妥文 十月  
爲申呈事案查廣東珠江拆卸鐵柵一事前於八月初間復奉

節催轉飭查明從速申覆當再電飭粵關稅司速卽查明繪圖具覆等因去後茲據該稅務司詳稱珠江拆剩向北之鐵柵一段現議復行拆卸一事前於奉飭查明申報時當卽特派本關副巡工司米勒前往該處測量鐵柵左右水勢現據該副巡工司覆稱前經拆去之鐵柵已讓出水面五十七丈之寬以行船而論斷無阻礙現剩之鐵柵若必欲拆卸所需工價挖深之內約在十萬元左右且此段鐵柵卽使拆去若船隻逕由北段前進必將駛至攔淺之處反不免冒險之虞以情勢而論尙不如無庸拆卸之爲愈也只須於該柵段內另懸警燈並置警號以備下霧之用等語當復與通達此事之人商詢亦僉以不拆爲是各等因繪圖申覆前來總稅務司查拆去之柵已得水面五十七丈足敷行船之需若必將北段鐵柵拆平來往船隻反易致攔淺之險自應以不拆爲妥除將副巡工司米勒查報之洋文照錄附呈外理合備文申覆

貴部鑒核轉覆英國大臣可也須至申覆者



右申外務部

行船門 內港行船類

英使薩照會小清河及楊橋溝阻滯行船擬送修理節畧文 二月

爲照會事查山東省銷售洋貨及躉積土貨皆以烟台爲緊要之區貨物多半經該通商口岸與楊橋溝按照內港章程以輪船往返載運現據本國烟台各行稟稱輪船駛往楊橋溝大有阻滯楊橋溝地方距小清河口不遠小清河接聯省城口外有攔港沙一段且該河現雖正在修理之際而有時水淺至多日不能浮送小輪與民船若能將此情形切實改善則烟台及東省新開各埠之商務必然振興等情前來本大臣據此合將本館商務謝參贊所擬節畧送上卽希

貴親王酌核並轉送北洋大臣暨山東撫院查照可也須至照會者

右照會外務部

附錄擬修小清河節畧

竊查山東省城通海有小清河興築近二十年業已失修此河與黃流同趨相距甚近黃河將次入海之處年復一年船行匪易故一至雒口下游貿易皆畏而改陸烟台與楊橋溝按照內港章程所行輪船亦多險阻楊橋溝外有攔港沙一長段潮汐漲落僅有七尺及三尺六寸之水故止能以小輪船運貨卽小輪亦每須在港沙之外起卸致多耽延受虧是以各行常將運往濟南之貨先送青島由鐵路再運省城攔港沙內至岔河二百四十餘里蓄水較深岔河距周村不過四十五里周村爲山東產生絲草帽草帽辦牛羊皮等物之要區岔河西往濟南一帶河底淤高故水淺溜疾且時有礁石雖有此種種之難每逢足用之水卽帆檣林立更有小輪船三隻牽引他船惟必有水淺數處較巨民船及小輪恆遭膠滯須俟雨後水長方可駛行現有開濬清河公司工程業已開辦修築閘座挖濬淺灘移去礁石並於小清河西口築挖泊船水坎此項工程若能堅實從事並照所擬建造鐵路由周村及雒口接達該河則其爲貿易之用豈不巨哉又除開濬清河外楊橋溝外

之攔港沙若能開挖船路安設浮標則輪船即可在楊橋溝妥速裝卸而現被青島爭去烟台之貿易不難復增至修濬小清河一節或謂宜開通臨近之魚腹河音譯灌入小清河增加水勢復查烟台英商所稱輪船貨物較民船完稅爲重且沿小清河釐卡時有流弊惟此等情形雖與烟台商務有礙尙不難整頓也

外務部咨宜昌至長沙行駛旂船運貨有礙釐餉無論華洋商人均不准行

文七月

爲咨行事接准湖廣總督電稱湖北牙釐局詳准宜關監督咨准宜關稅司照會接總稅司文奉貴部飭洋商在宜昌雇民船掛旂運貨至長沙如各該地方官既以爲無礙可以照准則招商局所請情事相同自應一律照准等因由總稅司轉飭宜關稅司照會監督咨會牙釐局詳請核辦前來查貴部照准之案詳釋原文義理係由宜昌至長沙各洋商已用旂船自應准華商一律辦理其意原爲保護華商不使與洋商稍有歧異惟現查宜昌至長沙

並無洋商用旂船明文則華商自不能首先請領旂照使洋商效尤且一用旂船宜昌沙市寶塔洲一切釐餉概歸烏有則妨礙之處甚大甚多無論華洋商更不能准用旂船此事誤於總稅務司申說未明現在應請轉飭總稅務司所有宜昌至長沙旂船一事萬不可行分飭宜昌長沙兩關稅務司遵照徹處並分行宜長兩關監督一併查照請貴部查核立案並賜電覆等因查此事本部前飭總稅務司之意原謂洋商旂船應俟地方官核明無礙方可照准並准華商一律辦理茲准鄂督電稱宜昌一帶一用旂船妨礙之處甚多是宜昌至長沙旂船一事無論華洋商均未便准行除電覆鄂督外相應咨行

貴處查照轉飭總稅務司分飭遵照可也須至咨者

右咨稅務處

外務部函覆內港行輪章程無准設駁明文英商請在江西吳城設用駁船

斷難照准文 十月

逕覆者前准

函稱據駐九江領事詳太古沙市輪船向在吳城地方設有木質駁船欲換用鐵駁船迭與地方官函商未蒙允准等情查該行在吳城已有木質駁船現欲改換鐵質較大之船與條約有何妨礙亦並不礙水道請電贛撫轉飭按照所擬章程安置等因當經本部電達贛撫查核去後茲准電覆稱太古沙市輪船擬在吳城設駁爲內港行船章程所無萬不能違章照允吳城當春夏之時河面尙寬交秋水落僅存一港木牌往來易致碰撞且該處小划專賴駁貨爲生沙市輪船載貨最多一設駁船實於小民生計有礙前經函覆英領有案現查該行並未在吳城設駁乃託言向設木駁欲換用鐵駁實有未符未能允准請查照轉覆等因前來本部查內港行輪章程所載本無准各項輪船設駁明文今太古行沙市輪船擬在吳城地方設用木質駁船實於條約有礙且欲用鐵質較大之駁船不惟有礙行船水道於民划生計亦大有妨害斷難照准應請

貴大臣轉飭駐九江英領事勿再在吳城地方議設駁船爲要

右函覆英使朱

署南洋大臣周咨內港行輪免碰辦法請查照立案文 閏四月

爲咨送事據鎮江關道陶道森甲申稱光緒三十二年三月十四日奉憲台  
飭開光緒三十二年三月初七日准

外務部咨光緒三十二年二月二十一日接准咨稱據鎮江關道詳稱竊華  
洋小輪暨拖船行駛內港久奉明定章程先後頒發各關通行遵照至英德  
國行輪免碰章程內本附有內河行停免碰等五項專章亦經抄發行輪各  
州縣一體示諭遵辦在案第內港行輪究屬創行未久章程雖經明定不過  
畧具大概各關情形不同因地制宜尙有未能周密之處現經職道商同稅  
務司擬定小輪暨拖船由鎮江之內港往來行駛試辦章程八條又小輪免  
碰章程十八條已商准稅務司函明申請總稅務司查核一體立案再用華  
洋文另繕章程諭飭華洋小輪各商遵照並先由道將章刊刷華文再照錄

原訂內港行輪正續章程一併飭發內地各州縣及移行經過各關局分別示諭懸掛實力奉行一面函送稅務司分發各小輪及拖船一體懸掛以資遵守外理合具文詳核轉咨外務部立案等情到本大臣據此應將清摺刊章咨呈核明立案並請通行各關參酌仿辦見覆施行等因前來本部查該鎮江關道所擬小輪暨拖船行駛內港試辦章程八條並小輪免碰章程十八條均尚簡明可行除由本部照准立案外相應咨覆貴大臣查照轉飭南洋各關參酌仿辦可也等因到本大臣承准此合行飭飭到該關道即便遵照迅速將刊章分移沿江沿海內河各關一體參酌仿辦仍遵照前批將清摺補錄一分並檢刊章十紙呈送備查毋違又於十七日奉憲台飭准商部頭等顧問官翰林院修撰張咨前准鎮江關郭道移送刊示小輪免碰章程十八條又內港行駛章程八條到敝處准經細繹自爲清理航路保全航業起見亟應轉飭遵行惟查免碰章程第十一條內載小輪在內港與帆篷等船相遇恐有碰撞小輪有防碰之責須停輪下錨或立即停輪語意尙須

申明方臻詳盡應請改爲小輪在內港河狹水淺之處與使風之帆篷等船相遇恐有碰撞小輪須下錨緩車或立即停輪如河闊水深兩船相遇小輪固應防碰循右帆篷等船亦應聞輪船汽聲循右避讓又行駛章程第三條內載凡各小輪暨拖船在內港各處碼頭祇准該兩船列成兩排灣泊兩船之外如再有船應在碼頭附近空闊之處停候免致有礙水道語意亦須申明應請改爲凡各小輪暨拖船在內港各碼頭如河面寬廣准兩船列成兩排灣泊兩船之外如再有船應在附近空闊之處停候倘河面窄狹仍祇准一船單泊免致有礙水道以上二條爲內河行輪起見必須聲請更正餘均轉飭遵行抑尤有請者內河航業風氣初開必須將行停各章廣爲宣布使輪船民船周知共守故敝處於大達公司開辦之時卽經仿照內河各船行停免碰五項專章並參以土俗情形擬就章程二十四條咨送江藩司詳奉貴前大臣魏核覆禁約各端應由地方官多方曉諭等因是前項章程已蒙准行上年公司因泰州轄境海安夾河民船擁擠恐防碰撞乃將該鎮之北



城河出資自行修濬以便輪行各項民船商船則仍由夾河出入不得攔入城河致生阻礙當於城河兩頭立竿懸牌宣布禁約並告明地方官飭知鄉約地保河快妥爲照料詎意現今小輪行經海安姜堰等處時有拋磚擲石之事快保等固不與聞而公司自濬專便輪行之海安城河該保快輒又擅將鹽船草船放入致使小輪不便行駛搭客急於趨程固不願因此耽擱且帶有郵政信袋更未便因此遲延勢必仍由夾河經過而夾河水面雖寬無如各項民船不遵停船定章頂靠雙幫隨意灣泊甚有四五船連排並列橫亘中泓者不獨有礙輪行卽重大民船亦多阻闕又有距海安六十里之姜堰鎮亦屬泰境其停船妨礙情形亦與海安相似若不及早嚴禁竊恐他處亦復效尤航道不能開通則商業難期發達惟有再將前擬章程二十四條內除第一條無關行停情事毋庸贅瀆外其餘二十三條一併抄單呈請貴部堂核飭江泰如通各州縣一體黏章示諭周知並嚴飭各鄉約地保河快隨時曉諭申明禁令庶保航業而免滋事爲此咨請查照施行等因並抄單

到本大臣准此查此案曾經江藩司詳奉魏前大臣批飭有案現請飭屬曉諭周知應准照辦除照覆外飭道卽速遵照出示曉諭並派委員會同江泰如通各州縣一體嚴飭地保河快等申明禁令毋任滋事干咎並准張殿撰咨同前由各等因奉准此遵查大達公司曾擬章程二十四條於二十九年四月間呈經前江藩司李詳奉前憲台魏批開內港江河碰船曾於光緒八年間經

總署定有專章照會各國通行各省照辦凡行駛小輪在公司祇應禁約輪船舵水人等不准任意行駛處處留心碰撞該公司輪船雖在內河行駛然均四通八達該處一帶行駛船隻及竹木等牌來路遠近不一地方官旣不能逐一諭知沿途又未設有河快巡視照管如章內所載竹木牌無銅鑼不准行及牌銜接不得逾二十丈柴草等船應備竹角號筒聲聞二百丈外者並不得連幫並進各民船不得船頭對岸直泊下錨處須拴錨浮活橋應備號筒答響引繩渡船不准設恐均非一時所能諭令周知更改又如兩岸皆

有民居市廛民船不准兩岸對泊更復難以相強若因此而有碰撞卽不賠償小民豈非受無知之累有此定章而輪船舵水人等轉行有恃無恐遇此不肯退讓在公司原思各有遵守可免碰撞滋事然民間積習相沿已久一時既難驟改轉恐窒礙難行總之設輪原爲便利行旅民船輪船行駛遲速迥殊凡遇險總應由輪船竭力設法避讓民船該民船經輪船放氣招呼亦當竭力設法退避不得再行任意而行此係兩平辦法至以上禁約各端祇能由地方官多方曉諭使之逐漸更改未可遇事遽行執此相繩也等因由司移道轉飭經過揚通兩屬府州縣及通分司妥爲保護出示曉諭至內港行輪試辦章程八條及小輪免碰章程十八條前經郭前道迭與鎮關稅務司義理通商訂刊印連同示諭由道蓋印分別呈送函致轉發飭令一體懸掛遵守各在案茲奉前因復查張殿撰咨內擬改小輪刊章兩條及委員會同江泰如通各州縣嚴禁地保河快人等滋擾係屬兩事自應分案辦理所有前發兩項示諭章程現已無從收回今擬將酌改章程兩條由道刊補示

諭分發遵守俾與前章相輔而行除將大達公司章程二十三條再行抄錄  
飭飭江泰如通四州縣一體黏章示諭周知並飭委候選通判劉金榜前往  
會同江泰如通四州縣申明禁令嚴飭地保河快人等加意保護毋任滋事  
干咎一面補刊酌改章程兩條分別呈報函致移行附於前章懸掛遵守並  
檢先後刊章分移沿江沿海各關參酌仿辦外理合申覆並再檢補刊小輪  
章程兩分附呈仰祈察核轉咨

外務部一體立案深爲公便等情並刊章到本大臣據此相應將刊章咨送  
爲此咨呈

貴部謹請查照立案施行須至咨呈者

右咨外務部

署閩督崇咨福甯府沙埕行駛小輪現擇蓮花嶼下地方作爲停泊處所並

擬定徵稅辦法文

五月

爲咨呈事據福建財政洋務兩局司道會詳竊查福州口英商義和行即怡

和行甘露小輪請駛福甯府屬之沙埕一案奉准

外務部電閩行局奉經遵照會議該小輪請由福州沙埕往來准予試行應完福州沙埕兩處進出口稅釐護費一切按照內港行輪章程應先議定兩頭總徵辦法該輪由福州口載貨運往沙埕應由福州口輪船新局核明應完出口釐金及沙埕進口釐金護費概應照章先行總收發給總徵釐票資赴沿途閩安館頭釐局停輪呈驗蓋戳俟到地後呈交沙埕釐局查驗放行倘由沙埕裝貨駛回福州應完南台進口釐金即由沙埕釐局一律核明總徵給票護運該輪裝茶回省應完稅釐各款即由沙埕茶稅分卡照章核收填給茶照經過沿途釐局一體呈驗蓋戳運抵福州報由福州口輪船新局驗明茶貨與票照所載貨數舛重相符加蓋驗戳方准起卸盤運上棧倘單貨不符或違章不候查驗擅行起卸查出概以偷漏走私論即將茶貨全數追罰入官仍照福厦兩口內港行駛小輪成案不得拖帶貨船該小輪兩頭停泊處所在福州口即指定輪船新局面前作為起下貨物碼頭其沙埕地

方應否卽以釐局面前或以對面之橫渡作爲該輪停泊處所起下貨物碼頭已飭印委勘查一俟覆到再行詳辦至於沿途各處均不准任便起卸停泊以及有違背約章等情事其餘審案防弊一切義務仍應遵照先後奉頒華洋小輪船新訂修改續增各項章程及詳定閩省專章相輔試辦一面隨時察看如果應行添改請准酌量更補以昭允洽詳奉核咨在案續奉行准外務部電催因查沙埕地方應以何處爲該小輪停泊碼頭未據印委勘覆茲正飭催間據福鼎縣會同沙埕釐局委員繪圖詳覆到本財政局本司道等查核該印委勘詳沙埕臨港一帶水勢低淺尋常大號民船不能駛近惟沙埕口相對之蓮花嶼下地處中央海水較深堪以泊輪相距釐局地岸一望可接亦不甚遠相應卽如所議指定以沙埕口相對之蓮花嶼下地方作爲小輪停泊處所起下貨物碼頭其餘一切悉照前議辦理至所議福州沙埕兩頭總徵稅釐護費各辦法及核定起卸碼頭經本洋務局詳晰函告福州口英國雷領事飭令該英商甘露輪船遵辦現已催准函覆尙無異議詳

請核咨等情到本兼署部堂據此除詳批示外相應咨呈爲此咨呈  
貴部謹請察照施行再閩海關將軍係本兼署部堂本任毋庸會銜合併呈  
明須至咨呈者

右咨外務部

粵督岑咨粵海江門兩關拖渡小輪應免抽單費情形文

九月

爲咨呈事竊照粵海新關前定禮拜日及封關後早晚時刻加抽內河各輪  
上下客貨准單費一案前據內河小輪拖渡商董黃河清等迭次稟請飭行  
停抽以恤商艱等情節經本部堂飭行總稅務司分飭各關稅務司即將前  
項准單費一律停抽以免擾累及咨呈

貴部

商部查照旋於光緒三十一年八月二十四日准

商部咨開內港小輪拖渡客貨往來便利最屬有裨商務現在該口此項小  
輪已有數百艘查核稅司所定新章納費固已過重而上下貨物時刻種種

限制尤屬擾累自應立予停抽以順商情而紓商困該關稅司藉口添派員役等費意在延宕徵收既經貴督逕飭總稅司飭令即行停辦具徵保衛商民無微不至自是正當辦法等因又於光緒三十二年四月十二日據總稅務司申覆內稱竊查內河小輪抽費一事奉到本年二月二十一日鈞飭內開現據內河小輪商董黃河清稟稱竊商迭訴粵關稅司增章苛抽一案蒙恩准飭行總稅務司與

商部將所定抽費新章飭行粵關稅司遵照即行停抽以紓商力等因此乃憲恩高厚恤商爲懷詎今數月未蒙准免至今仍抽如故意圖延宕徵收已可概見忖思內河小輪獲利幾何洋煤價漲一倍各輪拖渡缺本甚鉅據省河綏靖臺關艇抽收尤甚每抽紋銀一兩仲繳銀一元八毫禮拜與停關日期未過時刻一律照抽如過時刻加倍抽收搭拖一小艇復加抽銀一元名抽一兩其數雖微如新甯開平兩屬之長沙荻海新昌赤坎單水口各埠之夜渡每日必過時刻方到江門與省等關似此逢關皆抽每船每日抽至



數兩之多其數極鉅若不恩賜飭催速免商業受虧日甚何堪擾累況半途所設之關艇僅驗一部事屬無益於公現各小輪經由粵稅司定例限期十天呈簿到關簽字繳驗一次如有過期擬罰各皆遵守無異各渡之貨有號者由省掛銷清楚如有漏號之貨由省關艇查扣擬罰半途設關專抽小輪之費原與號餉無涉前經稅司謂已申請總稅務司察核批示今復數月是否蒙准核免亦當覆奪商等迫切求免望日如年有此重抽迭剝何以謀生况內河小輪拖渡之難久在憲鑒迫再冒叩仁天伏乞俯念商困恩賜飭催稅司速將抽費新章停免以維航業而救商困等情到本部堂據此當批小輪請領准單徵收費用節據該商董以苛抽病商等情來轅具稟已飭據粵關稅務司申稱此事係總稅務司飭辦經申請核示旋又飭行總稅務司飭行停抽在案爲日已久曾否飭停未准覆到據稟此項費用抽收如故候再飭催總稅務司迅飭停抽以紓商困並行粵關稅務司查明有無奉准總稅務司核覆申覆察奪仰廣東善後局轉飭知照黏抄保領並發等因除印發

外相應飭催貴總稅務司迅飭停抽以紓商困仍具文見覆知照等因奉此竊維咸豐年間新關開辦時始定有起下貨物報關徵稅之章彼時航海之船皆係夾板風篷船隻駛力本自遲緩日用亦甚儉約到口後亦即從容不迫是以所定之章係照各國向例日出以後日入以前聽各商起下貨物報關徵稅逾時不准至同治初年間輪船漸次東來而爲數尙少故仍遵照舊章無甚改易自時厥後輪船日多迄今往來運貨幾無不用輪船裝載者其行駛既速用費亦重到口後不能稍耗時日故起下貨物有時必須連夜趕辦俾免耽延然夜間起下易滋偷漏之弊隨由新關特定飭領專單之章如有欲在夜間起下者須赴關先領專單另納專單之費此章定後凡有商人請領者既可知該商有必需夜間起下之原因又可用其專單之費多用數人以便巡查歷辦多年均無異議乃數年以來除航海之大輪外各口又有小輪多隻行駛更有准小輪駛入內港之新章此等小輪亦欲在夜間起下貨物出入而各口稅務司因既無禁止起下之明文只得援照飭領專單之

章令該小輪等一律請單納費辦理惟船身既小裝貨不多而一出入間卽有起下領單之事單費本不爲輕商力亦有未逮因而查酌情形另定小輪請單納費之專則此則通行後各商皆稱較前甚爲利便乃行之既久始知該小輪等實分兩項一係未定內港章程以前在各口來往者一係已定內港章程以後遵章赴內港來往者正在擬議分別辦法時卽奉三十一年七月初六日之節以小輪拖渡開辦已久並非近年始有從前既無抽費此時遽予加徵商力實有不及小輪行駛內港載貨有限獲利極微與往來通商各口大輪情形迥不相同所有抽費新章應停抽等因當於是年八月初六日道飭各口稅務司將第一項拖渡小輪全行免抽並將第二項內港小輪所抽二十兩之數豁免其應納十兩者減爲五兩應納二兩者減爲一兩如此分辦於俯順商情之間仍寓防禁流弊之法伏以請領專單責令納費華洋各商向係一律辦理各洋商無論責納重費暨改輕費時均無異言大約華商一律納費當亦無甚吃虧也現奉前因除再行粵海關稅務司知悉外

理合申覆等由前來均經先後飭行各關稅務司遵照在案查總稅務司所稱第一項拖渡小輪全行免抽並將第二項內港小輪所抽二十兩之數豁免其應納十兩者減爲五兩應納二兩者減爲一兩等語是拖渡小輪自應全行免抽前項單費總稅務司申文聲敘極明其所稱第二項內港小輪當指光緒二十四年定章准入內港行駛之單行小輪而言界限本極明晰粵省拖渡小輪多由各屬餉渡改爲輪拖各渡往來內港由來已久並非始於二十四年定章之後此等小輪祇爲拖帶渡船之用本不載貨搭客其輪船或由各渡隨時租賃或由各渡自行購置自無論該小輪製自何時凡係拖渡小輪均應一律免抽方昭公允乃粵海江門兩關稅務司誤會總稅務司文內詞意以爲小輪造於光緒二十四年以前者始准免抽其製造於二十四年以後者仍應抽費不知小輪所拖之渡其渡額或遠在數十年之前至其所雇拖渡之輪隨時更易本無一定若必以造輪之後先爲徵免之區別則是各渡必須租賃舊製小輪方可免抽一用新造小輪卽需抽費辦法既

欠平允亦與總稅務司通飭拖渡小輪全行免抽之語大相違背現在輪拖各渡因粵海江門兩關仍未免抽商情鼓譟竟致停歇昨經本部堂派員轉飭粵海關稅務司趕將拖渡小輪一項先行停抽並勸諭各渡始行開擺除電總稅務司迅飭粵海等關稅務司立將拖渡小輪單費即行停免外相應咨呈

貴部察照希即轉飭總稅務司分飭各口新關遵照嗣後不得再行抽收拖渡小輪單費以順商情實爲公便望切施行須至咨呈者

右咨外務部

禁令門

外務部照會日軍撤退地方現派張鎮勳前往填紮文

閏四月

爲照會事東省撤兵一事昨經本部照會

貴署大臣查照原議將日軍撤退地名即行知會以便派兵填紮等因已於本月初四日行文在案茲准北洋大臣電稱日軍二期撤退迄無知會而派

隊駐紮必須先期開拔方免臨時貽誤會屬在津日人電詢日參謀部旋接  
福島安正電稱閏四月初十日日軍退駐法庫門鐵嶺撫順以南其迤北一  
帶速派華軍但願距日守護鐵路兵所駐地方二十華里內不令華軍進紮  
云但願以下數語爲條約所無已屬駁覆惟福島非外交官除電致

盛京將軍以該電咨明日軍官一面飭張鎮勳拔隊填紮外請商明

日本駐京大臣等語查中日附約所載日本軍隊未撤地方倘有土匪擾害  
中國地方官亦得以派相當兵隊前往勦捕但不得進距日本駐兵界限二  
十華里以內一節係指日本軍隊未撤之地方而言與護路日兵無涉自未  
便稍有牽混相應照會

貴署大臣查照轉行該處日軍官知照並希照覆爲盼須至照會者

右照會日署使阿

外務部咨臨江縣十九道溝木植一案日軍聲稱並非強買亦未拘留鄉約

文四月

爲咨行事光緒三十一年十二月二十二日准電稱據臨江縣稟十一月十二日日本陳營官領兵工三百餘名硬伐縣屬十九二十道溝木植備修營壘每十一木爲一壘僅給二十圓並拘留鄉約多日不使報信亦未知照縣官請照會日本駐京大臣速阻等因本部當卽函致日本內田使轉達軍政官速行禁阻在案茲准該使覆稱准本國政府回文內稱據陸軍當道飭查覆稱在鴨綠江上流地方因軍務所應用實有採伐木植若干之事並未有派兵備修營壘之舉又在韓國惠山鎮附近地方與鄉約華民王某商妥後採買軍務建築用木植若干其價每十一根約給二十元與該原產地殊係相符並非強買之事至謂拘留鄉約多日悉屬無實等因前來相應咨行貴將軍查照可也須至咨者

右咨奉天

熱河都統廷咨日軍在阜新懸旂測繪業已飭阻出境文

閏四月

爲咨明事光緒三十二年四月十五日准直督部堂袁咨開爲咨覆事三月

二十八日准貴都統咨開前准

外務部咨電照會日使尙無覆函等因茲據阜新縣王令維塘稟稱光緒三十二年三月初二日據縣東北蕭家荒牌長賈鳳德面稟二月二十七日有日本人五名華民三名由奉省朝北營子邊口而來自東向西在各處高樹頂上釘白藍紅旂將樹皮刮去寫大日本三字下畫洋碼接續又來日人十餘伙每伙六七人不等帶有銅線洋刀快擻把子等械雇華人擔負又有米麪軍械鐵線大車二輛查照釘旂道路前進隨處查看山川蒙民均各惶恐該令卽派帶隊吳弁鳳臺隨同練軍汪管帶正綱持函片前往查詢初四日又派劉巡檢廣增前往諭飭地方居民毋得驚慌一面往見日員事務官大宮權以未接知照婉爲阻止初八日吳弁回稱有日員一人督飭各日人分繪地圖自彰武縣入境繪至王府止亦不言明何旗王府大宮權作函交吳弁帶回函內不言原委僅附測量監督官蜂屋三名片旋據劉巡檢稟稱初六日馳抵二道河子與大宮權會晤筆談以繪圖爲辭再三詰問始吐防俄



意旨並稱三四日內尙由奉天新民府往邊外進兵亦不言進兵何故該日人由東邊界進境插旂西至棗樹溝止南由孟珂營子起北至四家子奉界止現時仍有二三日人相繼往西前進等情並據東土默特旗盟長貝勒色凌那木吉勒旺寶呈同前因據此查該日人等行踪秘密言詞閃爍又有往邊外進兵防俄之語事關軍情意殊叵測地方安危所關除隨時電達外相應據情咨請迅卽照會日使詰問進兵邊外之故以便早爲防備伏乞鑒核施行計抄原函等件等因到本大臣准此查此事迭准貴都統來電並據朝陽楊鎮吳守電稟當經電飭阻止測繪復向日人商阻旋據楊鎮吳守電稟入境繪圖之日人退去於三月二十一日一律出境等情相應咨覆貴都統請煩查照等因准此除分咨並飭飭外相應咨明爲此合咨貴部請煩查照可也須至咨者

右咨外務部

以上軍事禁令

俄使璞照會逃越俄境之哈薩克嗣後照案一律送回文 八月  
爲照覆事案查光緒三十二年八月十四日准

照稱華屬哈目副百戶長瑪扎克拜帶領毡房一百五十餘戶越逃俄國齊  
桑住牧一事照請查明送回各情於八月十五日本處照會

貴王大臣內開當經電知本國邊界大員查辦哈薩克逃越俄境等情在案  
茲據沃穆斯克總督電覆業經轉飭將逃越俄境之哈薩克送回華境並嗣  
後凡有華民越逃俄境之事均照此辦理等因前來相應照覆  
貴王大臣查照可也須至照會者

右照會外務部

俄使璞照會逃越俄境之哈薩克應俟春融再行送回文 十月  
爲照覆事

貴王大臣據往覆各照會於本月二十四日

來照內稱俄國駐塔領事官迄未設法送交逃入俄境哈戶各情前來本大

臣頃准本國外務部電稱茲據本國邊界大員咨稱因冬令天氣嚴寒實有不能將逃入俄境哈戶驅逐應俟春融再行送回各等情本大臣爲據前因相應照會

貴王大臣查照並再聲明本國邊界官員俟天氣容行時再當設法將逃越哈戶送回華境可也須至照會者

右照會外務部

以上邊務禁令

外務部照會商約列食鹽爲違禁貨物不准運進出口礙難援軍營用物免

稅之例辦理文

五月

爲照覆事所有法商立興洋行運進美鹽被江海關道查封一事本月初九日接准

來照援引光緒二十八年交還天津地面聲明各節內有各國軍隊應需糧食衣物等物概免各項賦稅等語以爲扣留食鹽有違明允節款云云本部

查軍隊需用之物如糧食衣物等件類皆明定稅則故可允免至食鹽一項係中國

國課所關商家執爲專業按引運銷永禁民間私販是中國國家視此一物極爲重要故與各國訂定條約皆以食鹽列入違禁貨物之內不准商人運進出口中法條約內登著明晰具徵法國

國家久知食鹽爲中國特重之物不相侵混茲

貴大臣以軍營糧食衣物有允准免稅之條相與比例本部礙難照准相應照覆

貴大臣查照可也須至照覆者

右照會法使巴

外務部照會禁運莫啡鴉事各國已大半應允文

十月

爲照覆事光緒三十二年閏四月二十七日准

柔大臣照稱奉本國外部文囑禁止莫啡鴉一事應俟中國先事自辦美國

外部方允設法議爲定例禁止莫啡鴉運進中國此係按照一千九百零三年中美商約第十六條所定至所云中國先事自辦之法一係中國應請各國亦當一律允准如此例禁二中國須禁止國內鋪戶製煉莫啡鴉或製造此項之針三中政府聲明應在禁止此項以前預先布告並言明爲醫治所必需者應照約所定辦理等因前來查此事本部已先於三月間照會未經新訂商約各國請允禁莫啡鴉及藥針販運來華現各國已大半應允惟尙有數國未見覆除由本部照催外相應先行照覆

貴署大臣查照俟各國一律應允再請轉達

貴國政府照約施行須至照會者

右照會美署使莫

外務部咨嚴禁華商鋪戶販賣製造莫啡鴉及藥針文

十一月

爲咨行事案查中英續議商約第十一款及中美續議商約第十六款均載明禁止販運製煉莫啡鴉及刺莫啡鴉之各針其由洋商販運進口者約內

聲明須由有約各國應允照行乃可舉辦已迭經本部照會駐京各國使臣請一律禁止現各國已大半應允一俟全行應允照覆到部即應照約施行惟查莫啡鴉一物較之鴉片爲害尤甚現在奉

旨嚴禁鴉片所有莫啡鴉及刺莫啡鴉之各針除由洋醫治病使用外尤應先行嚴禁應由京外各地方官出示曉諭各華商鋪戶立即禁止販賣或製造莫啡鴉及刺莫啡鴉之各針以免貽害相應咨行

貴<sup>督</sup>查照通飭遵照辦理可也須至咨者

右咨各省

外務部照會日商配利司運進圍槍子粒無准進口明文礙難轉飭關道放

行文 四月

爲照覆事光緒三十二年四月初九日准

照稱據本國駐上海商人配利司稟稱商人有箱十一隻內儲圍槍三枝並行圍所用槍子一萬四千粒報關進口經上海道禁阻等語本大臣查行圍

所用槍枝子藥並無不准進口明文關道阻攔實所不解請轉飭上海道速放該商箱隻進口等因本部查槍火等件不得私運載在條約其行圍所用之槍及子約內雖無不准進口明文然亦並無准其進口明文此次該商所運之槍三枝而帶運槍子至一萬四千粒之多必非配利司一人行圍所用礙難轉飭上海道放該商箱隻進口相應照覆  
貴大臣查照可也須至照會者

右照會日使賈

外務部照會日商配利司運售圍槍子粒並未報明關道請給護照礙難照

准文 四月

爲照覆事光緒三十二年四月二十一日准

照稱本國商人配利司販運圍槍子粒一事接准照覆內開該商所運之槍三枝而帶運槍子至一萬四千粒之多必非配利司一人行圍所用礙難轉飭上海道放該商箱隻進口等因查配利司所運圍槍子粒本擬進口售賣

並非爲一人行圍之用英比兩國商人准運圍槍子粒在天津出售日商配利司亦應准其販運進口在上海出售方歸一致茲特附送比國良濟公司來函及新聞紙告白英國飛龍洋行福利公司信函內均有出售圍槍及槍子之實據等因本部查各洋商運售槍械子粒均應呈報海關道祇准先運少許作爲貨樣其已經售定之貨亦必報明海關道轉呈該省督撫發給護照方准進口並按照海關所估價值納稅今配利司所運圍槍子粒既擬進口售賣乃並未照此辦法是以礙難照准相應照覆  
貴大臣查照飭遵可也須至照覆者

右照會日使賈

外務部咨洋商運辦圍獵防身等槍須按照津關章程分別限制請轉飭各

關一律照辦文 十月

爲咨行事本年八月初三日接准法巴使照稱凡遇外人運進鳥槍以及打獵所用各物近來常被津關阻難本國領事代請准運獵槍空筒經關道駁



不准運又或有准運者於未批准之前所有應定各專諸多繁延未免有害  
貨主請轉行各該有司仍舊辦理等因當經本部咨行

貴大臣並飭行津海關道查照聲覆去後八月二十三日據津海關道申覆  
查軍火一項本不准販運進出口載在約章惟津地各國教士商人等以  
打獵防身爲名紛紛報運累萬盈千漫無限制是以擬定各國教士人等運  
來進口槍枝等項凡報運打獵防身或演槍會槍彈進口時查明果係真正  
體面之人每人祇須報運一次計槍一枝槍子五百顆報明新關註冊轉請  
核發准單以便稽查其各洋行運來槍枝子彈如係圍獵之槍每次不得逾  
六枝槍彈不得逾一萬二千五百顆方可照准仍由該行來關立具保單註  
明決不售與歹人並由該行在賬內詳細登明於何日賣出係經何項人購  
去作何使用以備新關隨時調集賬目核對或派員前往該行抽查又各洋  
行運來營中所用作樣各槍每次不得逾二枝子彈不得逾一千顆此項軍  
火非中國軍營官家購買不得出售商民免落匪人之手仍由該行立具保

單用昭慎重而符約章所有各項槍枝子彈按照估價核收稅項曾經照會各國領事飭知在案乃法國商人報運打獵各槍等項或不遵照章程辦理或來函並未聲敘明晰故不得不函查明確方能核辦俾昭慎重等因前來查禁運軍火入境載在約章至外人運辦獵槍及打獵所用各物既經津海關道擬定章程照會各國領事飭知有案各國商民自應遵照辦理本部已於本年八月二十五日照覆法巴使查照轉飭法國商民嗣後報運獵槍等項務須按照定章辦理在案相應咨行

貴大臣查照飭行總稅務司轉飭各關稅司一律照辦可也須至咨者

### 右咨稅務處

外務部咨中日改訂稅則章程兵器二字實包括鳥槍手槍在內應按照津

### 關辦法一律禁止文

十二月

爲咨覆事光緒三十二年十二月初八日准

咨稱日商在奉天省城等處賣槍流弊滋多現與日本總領事商定買賣槍

枝彼此管理章程並經飭省城巡警總局印就臨時許可證嗣後凡欲購備槍枝須先聲明緣由並詳報姓名住址職業請領證書方准持往價買並照會日總領事轉飭日商專憑此證賣與且聲明該證書適用時期以日本軍隊未撤以前爲限旋准日總領事照覆此項管理方法係專指軍用槍械復經據前次與各國所訂通商條約照覆所有一切槍械均屬禁賣之品未便列入通商品物之內茲准日總領事照覆仍堅持前議並援引光緒二十八年中日改訂稅則章程第三條內兵器二字僅指軍用槍礮而言所有鳥槍手槍不在禁止之列毋庸嚴密管理囑卽咨部辦理等語查鳥槍手槍若任其在通商各地販賣漫無限制在彼視爲貿易之常規在奉實爲地方之隱患應請察核究竟該總領事所引改訂稅則章程第三條兵器二字是否鳥槍手槍均包括在內希迅覆以便續向提議等因前來查津海關擬定章程於報運打獵防身等槍彈進口均有限制由新關註冊轉請核發准單其各洋行運來圍獵之槍除限制數目外仍立具保單註明決不售與歹人曾

經照會各國領事通行遵照是打獵防身之槍應視同軍火本屬中國自有之權衡茲日本總領事所指之鳥槍手槍與此一例其所引改訂稅則章程第三條兵器二字自係包括此種槍枝在內相應咨覆  
貴將軍查照辦理可也須至咨者

右咨奉天

稅務處咨各埠私運軍火應照章嚴禁分別充公文  
八月  
爲咨行事光緒三十二年八月初二日准

外務部咨稱准南洋大臣咨軍火一項例禁綦嚴無論中外商民如有違禁私運者均應照章罰辦風聞近日沿江沿海各口岸時有洋商私運軍火情事現雖查無實據誠恐事非無因近年教案迭出半由於會匪搆毀而會匪所恃以無恐者實惟軍火是項軍火難保不由於奸商貪利私售通同接濟應請通飭各關道及飭令總稅務司轉飭各關稅務司一體嚴密查拏等因咨請核辦前來查此事現已由本處通行各關道及飭飭總稅務司轉飭各

關稅務司於所管各關口嚴密稽查如遇有華洋商民違禁私運軍火進口即照章將該貨充公仍分別懲辦無稍疏虞並令將辦理情形一面具覆本處查核以防隱患而保治安相應抄錄簡文咨行

貴大臣查照可也須至咨者

右咨各省

北洋大臣袁咨路礦及營用軍火進口酌擬限制章程文 二月

爲咨明事據津海關梁道詳稱案查英商滂鈺行代河南福公司購買開礦炸藥引二箱運津轉交一案曾由職道稟奉憲台批開稟悉查前據凌護道稟福公司運槍子由津進口曾批飭嗣後該公司如再需運軍火等項應就近知照該處交涉華員稟由

山西河南撫院咨會本大臣行知該關道查照發給准單方准進口不得先自運津率行請發准單並咨明

山西河南撫院查照飭遵在案此次英商滂鈺洋行代福公司請運火藥引

二箱以備開礦之用本大臣未准

山西河南撫院來咨未便准其進口仰即駁覆火藥爲至危險之物按照各國條約本不准洋商販運進口嗣後各處路礦工程所用應用若干開具實需數目稟由本大臣核明批准方准購運如係外省路礦工程需用亦應稟由該省督撫院核准咨明本大臣飭行關道准運始可准其進口若未經稟准在先率行購運到口概不准發給專照仰即遵照並由該道迅速妥訂詳細章程申明禁令嚴立限制稟覆核定頒行遵守以便稽查而昭慎重勿稍延緩切切此繳等因仰蒙憲台指授周詳下懷欽悚莫可名言職道遵卽函駁英領事飭知湧鈺行遵辦在案查火藥軍器等類本不准洋商販運進出海口約章載有明文本應由稅務司於輪船進口時督飭扞手按約查禁有犯必懲似毋須另訂章程惟各處路礦工程需用炸藥引纜自不能不准其購運以資應用卽不得明定章程俾有遵守用便稽查茲奉前因職道悉心酌核擬請嗣後各處路礦各工需用火藥等項應由該處總辦華員查明

究係何項工程所用應用若干開具實需數目稟由憲台核准方能購運如係外省路礦工程需用亦應稟由各本省督撫憲核准咨明憲台飭道驗放方准進口否則無論何處路礦如未稟准在先率行購運到口以及各洋商無論代何處路礦購運者概不准行所有路礦各局購運火藥等項進口遵飭擬定章程辦法緣由是否有當理合具文詳請憲台查核俯賜轉咨奉天軍督部堂

### 鐵路大臣

山東山西河南巡撫部院查照飭行路礦各局員遵辦抑職道更有請者查各洋商偶有運津存行作樣以及打獵應用槍枝歷來均係查照成案准其完稅進口惟近來官家不時有與各洋商訂購軍火之事各領事時以各洋商看樣缺乏爲請亦係實情歷均酌量辦理准其完稅進口惟現值重申軍火之禁亟應乘時併訂章程俾於通融之中仍寓限制之意職道當經擬章函商費署稅司函覆照辦擬請嗣後各國教士人等運來進口槍枝等項凡

報運打獵防身或演槍會槍彈進口時查明果係真正體面之人每人祇須報運一次計槍一枝槍子一千顆報明新關註冊轉請職道核發准單以便稽查其各洋行運來槍枝子彈如係圍獵之槍每次不得逾六枝槍彈不得逾二萬五千顆方可照准仍由該行來關立具保單註明決不售與歹人並由該行在賬內詳細登明於何日賣出係經何項人購去作何使用以備新關隨時調集賬目核對或派員前往該行抽查至各洋行運來營中所用作樣各槍則事關軍火仍不得不加慎重職道再四詳核作樣槍枝試演子彈爲數毋須乎多每次不得逾二枝子彈不得逾二千顆此項軍火非中國軍營官家購買不得出售商民免落匪人之手以符約章仍由該行立具保單用昭慎重所有各項槍枝子彈於進口時均應按照沽價核收稅項期與向來辦法相符愚昧之見是否妥協並乞批示祇遵合併陳明等情當經批飭以所擬各路礦購運炸藥並洋商報運進口打獵等項槍枝子彈應定章程辦法大致均屬妥協惟每槍用彈尙可核減仰仍核定呈候咨行查照去後



茲據詳覆職道遵卽復加酌核按照原擬數目以每項槍子核減一半惟減半之外能否再加核減函商費署稅司酌核見覆去後茲准覆稱本署稅司因槍彈原擬定數似屬無多當卽詳細查核是以函覆稍遲茲准來函具悉查進口槍彈數目既蒙北洋大臣飭令核減業經貴道酌擬核減一半自當照辦惟減半之外若復再行酌減誠恐各商不敷應用勢必藉口呈請加增似不如將槍彈一項酌定減半較爲妥協是否如斯辦理相應函覆卽希貴道查核見覆爲荷等因前來查核該稅司所稱尙屬實情應否照辦事關軍火職道未敢擅便理合具文詳覆查核俯賜批示如蒙允准並請分咨查照實爲公便等情到本大臣據此除批准並分咨外相應咨會  
貴部堂請煩查照辦理須至咨者

右咨各省

北洋大臣袁咨各省訂購軍火須預領准單方能起運文 十月

爲咨明事據津海關道梁敦彥詳稱竊照各省訂購各洋行軍火等項往往

各該處並不行文知照亦不請領准單竟將軍火堆存河干或僅由承辦洋行代爲請給專照當其進口之時多不知係何省訂購之物似此漫無稽查殊不足以昭慎重茲職道擬定辦法嗣後無論何省訂購某洋行軍火要件應由各該洋行稟明該處預爲行文知照請領准單俟軍火到津方能起卸上岸倘不預先行文知照不請准單或臨時各該洋行赴道請領准單或軍火到滬請電致放行一概不准卸岸皆由原船裝運出口以杜影射而肅禁令除函致新關稅務司通飭各洋行遵照外理合具文詳請查核通咨各省將軍督撫憲飭屬遵照實爲公便等情到本大臣據此除批查前因各處路曠工程需用火藥等項應由總辦華員查明究係何項工程所用應用若干稟由本大臣核明批准方准購運如係外省路曠工程需用亦應稟由本省督撫核准咨明本大臣飭行關道准運始可准其進口業經批飭該道妥訂限制章程詳覆分咨在案據詳各情查各省訂購各洋行軍火等項事同一律自應照案預爲行文知照請發准單方准起岸以昭慎重候通咨各省將

軍督撫查照辦理飭屬遵照等因印發並分咨外相應咨明  
貴部堂請煩查照辦理須至咨者

右咨各省

以上貿易禁令

外務部照會鎮江鮎魚套向章不准停泊木筏日商請開設木棧未便准行

文四月

爲照覆事光緒三十二年四月初四日准

照稱本國商人配利司請在鎮江開設木棧關道不准其中必有誤會之處  
請轉飭該道以免配利司受損等因當經本部電查鎮江關道去後旋據該  
關道電覆稱前准駐滬日領事函稱日商配利司稟赴鎮江設行運木筏至  
鮎魚套當查鮎魚套定章不准停泊木筏上年日本及美國商人請在該處  
運卸木筏均經駁覆有案日商事同一律未便照准等語本部正在核辦間  
又准

照稱該商擬開木棧之處係屬鮎魚套地方不爲越理且該商本欲從速開張久延時日未免多所賠累等因前來查鎮江鮎魚套地方既有定章不准停泊木筏前有日本及美國商人請設木棧亦未允准有案可稽並非於貴國商人有所歧視至此事鎮江關道准領事函達卽行照案駁覆該商自應及早改圖不至有賠累情事相應照覆  
貴大臣查照可也須至照覆者

右照會日使賈

外務部照會德法商人在京城開設行棧均經照約閉歇日商應一律辦理以符約章文 閏四月

爲照覆事光緒三十二年四月十一日接准

照覆以日本商人渡邊宮脇服部在鮮魚巷三元庵鈞餌胡同等處開設洋行礙難飭令歇業等因前來查各國商人在京城地而開設行棧均係庚子以後之事年月甚淺不得遂稱爲慣行且業經本部於二十九年六月照會

各國駐京大臣申明舊制嗣又迭經照會

內田大臣轉飭日本商人遵行各在案原未嘗聽其因襲況中日通商行船條約明載非通商口岸外人不得私做買賣等語凡約章所規定均屬兩國同意之事此次飭令該商人等閉店係屬遵照約章辦理更何所用其不同意近有法商德木蘭德商益言馬可駟等在京城開設洋行業經本部照會法德兩國駐京大臣轉飭歇業概行照辦日商事同一律未便兩歧各國人民旅居本國者果能恪守約章本國自有力予保護之義務若必執不合約章之事自認爲因襲之慣行預期保護此則正非本部所能同意者也相應照覆

貴署大臣查照飭令該日本商人等將各該洋行閉歇以符約章爲要須至照會者

右照會日署使阿部

外務部咨日人在京城開設小押業經照准禁止文 五月

爲咨行事光緒三十二年閏四月二十一日接准

咨稱日本人山中市太郎前在板橋地方開設小押當局業經由外務部照會日本公使嚴飭歇業在案近據警巡稟報山中市太郎又在該處有收押車輛木器等情經總廳訪查得悉該日商於押車時以收買爲名贖車時以出賣爲名方法甚巧利息甚重殊違定章咨請照會日使照章禁止等因當經本部函致日本阿部代使去後茲准覆稱調查該商所爲之營業實屬小押質店前內田公使曾以各國公使如各自禁止其本國商人不營此業本國自亦當禁止此業聲明在案該商山中之營業既認爲小押質店自應由本代理公使卽行禁止等因前來相應咨行貴部查照可也須至咨者

右咨巡警部

外務部咨洋商在黑省開設店舖照約未便允准文 三月  
爲咨覆事光緒三十二年三月十九日接准

咨稱本年二月初二日據法屬希臘國商人稟稱擬在省城開設洋點心舖請發給護照等情當以江省原非通商碼頭然爲商業發達起見暫准給照並聲明他國暫不援以爲例且必須受中國官管束至洋商宜如何交納捐稅容俟咨請政府酌定章程再行飭遵當經發給護照去後查通商雖載在約章江省地處邊隅向非商埠現在振興商務遠人漸集風氣初開若擯斥太嚴有礙通商且恐有傷睦誼倘漫無限制不示以一定規則又殊難就我範圍且一國通商恐各國紛紛接踵而至宜如何收捐納稅預定一普通條例使之服我約束方不損礙中國主權應請酌定章程或與各該國使臣藍明以便彼此遵照辦理咨請鑒核示覆等因前來查江省既非通商碼頭該洋商率請在省城開設洋點心舖核與約載內地不准開設行棧之例不符未便照准且未經咨報本部詳核先行發給護照作爲暫行允准之據向來無此辦法更恐此端一開他國商人援以爲例紛紛爭開舖店彼時反難以辯駁至收捐納稅章程此時亦無從預定所有前給之護照應酌定期限

滿飭令繳回銷案嗣後勿使他洋商再在省城開舖以符約章相應咨覆  
貴署將軍查照辦理可也須至咨者

右咨黑龍江

外務部咨日使請在湖南長沙城內開設行棧免納釐金業已援照商約駁

覆文十一月

爲咨行事茲准日本林使照稱湖南長沙府開作通商口岸與已開各通商  
口岸無異中日通商行船續約第十款載有明文洋商無論該府城內城外  
均得任便居住營業並所有進城之洋貨暨在城內置買之土貨概免納釐  
請飭湖南官憲速出告示聲明等因本部業已照覆辨論相應抄錄來往照  
會咨行

貴撫查照可也須至咨者

右咨湖南

附錄給日使照會



爲照覆事光緒三十二年十一月初十日接准

來文請飭湖南官憲出示聲明洋人得有在長沙城內居住營業之利權並出入城內之洋土貨概免納釐一事本爵大臣業已閱悉查

來文所稱洋商無論該府城內城外均得任便居住營業並所有進城之洋貨暨在城內置買之土貨概免納釐等語各通商條約均無似此明文並無准洋人在城內開設行棧之事亦無出入洋土貨概免納釐之前因有英商在該府城內開行屢據湖南衆紳電稟本部皆謂民情惶急深慮滋生事端請爲商阻嗣後英商業已遷徙此時實未便再行提議免致該省紳民之疑慮且長沙城外所劃定租界地址現時儘足敷各洋商租用城內民居稠密地方湫隘與洋商開設行棧實不相宜除將來文抄咨湖南巡撫外相應照覆

貴大臣查照可也須至照會者

北洋大臣袁咨石家莊洋商開設酒店一案業經逕飭歇業仍請照飭毋令

逗留文 正月

爲咨呈事據正太鐵路工程局道員潘志俊稟稱案奉憲台以石家莊並非通商口岸所有開設各洋酒舖令職道督飭獲鹿縣一律勒令實行閉歇等因遵經職道迭將辦理情形稟明憲臺在案茲復查義人佛爾內洛一家因其毆打華民於七月二十七日擊解津海關道轉交領事收管審辦餘法商白禮由於十月內亦已遷去法商肥里卜地於十一月二十一日實行閉歇並出具遵照停止字據惟該洋商稱天氣已屆冬令伊無處可去須再在此處住居數月等語又法商尼格拉一家尼格拉早已他去其夥友麻行狄先不遵照自奉憲台十一月初一日電開准

外務部函法使稱已飭知麻行狄既於西歷十一月十五日限期屆滿應卽立行歇業該商自必遵照云云望速飭遵照收歇等因奉此職道當卽督同巡警弁兵嚴加催迫麻行狄始俯首無辭遵照歇業茲據獲鹿縣知縣嚴令書勳稟稱麻行狄將酒舖歇業之後卽以該舖盤與河間府人賈永清接開

係本年十一月二十二日定議取號理格公司其舖中貨物一律點交清楚併歸賈永清一人承管所盤貨物價值議由賈永清陸續撥還兩造自相商妥毫無糾葛茲賈永清寫立字據來縣存案查麻行狄之店盤與華商賈永清開設並無洋商股分與約章未有違背麻行狄現已不住原設酒舖之處是否移赴天津再探動靜稟聞等情到局職道查法商麻行狄既遵照實行閉歇已將貨物盤給華商賈永清接開賈永清另立字號出具與洋商並無糾葛字據送縣存案其酒店自應准予接開應由縣取具該商字據呈報津海關道查核所有各洋酒舖一律遵照實行歇業緣由合肅馳稟宮保查核再法商酒店四家雖已全歇而肥理卜地尙居石莊麻行狄蹤迹亦未斷絕稽查稍疏難保不漸蹈故轍敬請咨明

外務部知照法使該洋商肥里卜地麻行狄二人歇業以後未便在此久事逗留應飭迅離石莊免致滋事是否有當伏乞酌奪施行合併聲明等情到本大臣據此除批示外相應咨呈

貴部謹請查核辦理施行須至咨呈者

右咨外務部

謹按石家莊法義商人開設酒店一案迭經往來照會分別飭禁原案  
詳見乙巳年交涉要覽下篇禁令門及獄訟門控斷捕務類

熱河都統廷咨英商豐大行在熱河私設分莊已飭封閉文

八月

爲咨明事據交涉局督辦熱河道謝希銓詳稱爲詳請咨覆事光緒三十二年六月二十三日蒙憲台飭開飭交涉局知悉本年六月二十日准

外務部咨開爲咨覆事接准咨稱據交涉局督辦詳據承德府管守詳稱蒙  
憲局飭開郡街南營子地方有永隆當一所已經歇業茲聞該處房屋有租  
開洋行之說應卽查明嚴究合行飭飭遵辦准此等因遵卽飭差往查茲據  
該舖夥焦錦卿聲稱此房係憑中人蔣廷蘭說允租賃山西人尉遲屏甫之  
房擬開豐興洋行生理係上海英商豐大洋行分莊於本年三月來郡開設  
究竟資本若干何人承辦售賣何貨尙未定局現有舖夥焦錦卿張蓋臣二

名雇丁  
自未所  
河非通  
錦卿在  
行棧白  
准此合  
詳報以  
廷獻註  
有上海  
云上海  
郡街南  
郡街探  
不能多

等因伏思章讓三在熱租賃房屋開設生意係屬洋貨發莊其先本擬代銷豐大洋行白城今因此處情形既不能暢銷自未便販運與洋行毫無干涉亦並無影射洋東情事此舖現在亦未開市此係前後實在情形爲此稟明恩准據情轉詳實爲公便施行等情據此當將該舖夥焦錦卿傳訊供與原呈相符查該商前於查詢時據稱係上海英商豐大洋行分莊迨奉部文勒令歇業則又稱與洋行無干顯係有心影射希圖漁利情殊可惡當將該舖夥嚴斥勒限十日令其將貨物運出舖屋封閉茲於七月二十四日據鄉約郭士傑等以該洋行將運來雜貨盡數賣出現在僅剩一二人與其房東看守房屋等情稟覆前來當經覆查無異卽於是日發給封條飭差協同鄉地將該舖門封閉所有奉飭查辦該洋行情形並歇業日期擬合詳報查核俯賜轉請咨覆實爲公便等情據此職道覆查無異擬合具文詳請查核俯賜咨覆實爲公便等情到本都統據此除分咨外相應咨明爲此合咨貴部請煩查照施行須至咨者

右咨外務部

熱河都統廷咨日商大倉行來熱河私設店舖已飭歇業文 十月

爲咨覆事據交涉局督辦熱河道謝希銓詳稱光緒三十二年六月二十三日蒙憲台飭開筭交涉局知悉本年六月十九日准直隸總督部堂袁咨開案准貴都統文開據交涉局督辦熱河道謝希銓詳稱查本郡草市街老虎洞設有福記號洋貨店一所見有日本人堀內孝一名時去時來多在該店居住當經傳局面詢據稱係天津日商大倉洋行派來口外游歷持有本年四月間日本領事所給游歷護照此次於閏四月二十三日抵郡卽寓福記號擬日內仍赴赤峯游歷其該號生理非日商所設係大倉洋行執事之華人分設等語該日人語畢辭退復經承德府經歷尹福林傳詢福記號舖掌孫成富據稱該號確係天津日商大倉洋行聘用華人宮錦秀來熱開張並在郡街設有分號當將日本領事批給存案印據呈驗等情查各國約章內載中國已開通商各口岸城鎮准令外人任便來往居住並設立行棧從事





店福記號等語查洋商不准在內地開設行店熱河非通商口岸日商大倉洋行竟在該處開設福記號分店殊屬不合應飭津海關道查明照會日本駐津領事轉飭日商即將該分店等移回商埠以符約章除將送到日本領事印據飭津海關道查明辦理外相應咨覆貴都統請煩查照施行等因准此合亟飭飭到該局立即轉行遵照毋違特飭等因蒙此當經轉飭遵照去後茲據承德府知府管守廷獻詳稱遵卽差傳舖夥查訊去後旋據原役將該舖夥路本忠傳案訊據供稱伊福記號執事人孫成富已於七月十七日前赴天津往我舖長宮錦秀議商舖事未回現在伊舖因東夥意見不合又聞熱河非通商口岸不能設立洋行卽欲歇業等語當經飭令該舖歇業限十日令將貨物搬出房屋查封茲於八月十六日據草市街地方劉子源以該舖現在貨物盡行搬出業已運回天津等情稟覆前來據此卑府覆查無異擬合詳覆查核轉詳等情據此職道覆核無異擬合具文詳請查核俯賜咨覆等情據此除咨北洋大臣查照外相應咨覆爲此合咨

貴部請煩查照施行須至咨者

右咨外務部

皖撫誠咨英商在巢縣內地開設勝昌洋行並私刊運糧報單已飭認真查

禁文 正月

爲咨呈事據督辦牙釐局布政使馮煦等詳稱據巢縣知縣黃紹堃委辦巢縣釐卡候補知府許月菡會稟稱本年十一月初間卑職訪聞縣城西門外有洋商租賃民房掛用洋旂開設行棧情事當傳該處地保查詢據稱係有合肥縣人吳少林租賃班祥昌雜貨店後面空房懸掛藍邊白心洋旂販運糧食門首貼有英商勝昌洋行紅紙招牌並於粉牆上書寫勝昌洋行字樣經卑職飭令該地保往告此係內地不得開設洋行旋由吳姓將洋旂捲收嗣於是月下旬又將門首招牌換貼蕪湖英商勝昌洋行寓後字樣其牆上勝昌洋行之字仍書寫如舊查約載洋商入內地買賣貨物原所不禁但不得於內地租賃房屋開設行棧等因巢縣係不通商內地今吳少林租賃房

屋門首書貼英商勝昌洋行字樣招牌卽係洋商開設行棧實屬有違約章二十八日吳少林持洋商白敦學名片來謁卑府面稱渠係勝昌洋行之夥現由洋東派來巢縣一帶採買糧食當呈出報單二紙上面刊有洋旂樣式卑府詢以此單何用據稱係爲本洋行裝運糧食船隻之憑據仍當完釐等語卑府當告以此項洋旂報單爲約章所無不能向釐卡呈驗吳姓無言而去伏查洋商入內地採買土貨應赴新關請領三聯報單承運何得私自另刊洋旂報單但華洋通商已久洋商熟諳條約當不致違約另刊報單此次所呈之單必係華人吳少林冒用勝昌洋行牌號私自刊用雖據聲稱完釐然果別無用意何必擅用此單誠恐將來米糧船隻過卡必致以多報少不服扞量故意狡執輒生齟齬且難免有包攬情弊卽使該華人吳少林實係爲洋商販運糧食遵完釐金而此項報單爲違約私刊亦應稟請禁止以免另生枝節卑職卑府等互相熟商理合抄繕洋旂報單式樣二紙會銜縷晰稟乞鑒核迅賜轉稟撫憲飭飭蕪湖關道憲照會英領事諭令勝昌洋行查

明此項洋旂報單是否由該洋行給發抑係吳少林私造如係勝昌洋行給發卽飭吳少林停用並將巢縣內地洋行招牌撤去以符約章如係吳少林冒名私刊俟照覆卽飭行卑府移明卑職提案究報以明交涉而重釐務是  
否有當伏候批示祇遵等情到局據此查洋商請領三聯報單必須此項土貨准運外國方能照章發給然亦須該商在本國領事處呈具切結照會海關道始行給領至米穀禁運外國約章載有明文斷無請領報單之理今吳少林僞刊洋旂報單實屬惑不畏法所貼英商勝昌行招紙與開設行棧何異亦屬顯悖約章理合據情並抄繕洋旂報單二紙詳請鑒核飭飭蕪湖關道照會英領事諭令閉歇一面將吳少林交地方官懲辦以肅釐政而儆效尤等情並據該印委等檢同洋旂報單以前情具稟到本部院據此查洋商不准在內地開設行棧其米穀等糧止准由通商此口運至彼口不准運出外國約章俱有明文夫米糧既禁運外國則洋商不能入內地採買可知故中外通商以來請領辦糧食報單之案爲公牘中所不經見巢縣係內地乃

英商勝昌始則前往開行繼復私刊探運糧食報單實屬大違約章自應認真辦理以杜效尤惟洋商狡黠者多往往理屈詞窮遂懇領事詳報公使爲挾制之計除飭蕪湖道照會英領事轉飭該商收歇內地行棧停用私刊報單仍查明吳少林是否假冒影射聲覆核辦並詳批示外相應咨呈爲此咨呈

貴部謹請查照立案將來英使倘憑一面之詞照會並祈切實駁覆囑飭領事速令閉歇內地行棧停用私刊報單俾符約章而重釐稅深紉公誼禱切施行須至咨呈者

右咨外務部

湘撫龐咨英商貝納賜在長沙城內開設行棧業經遷徙議結摘錄始末情形請查照備案文 閏四月

爲咨呈事據湖南洋務總局司道會同長沙關監督朱延熙詳稱案奉憲台批據紳士王之春等呈稱籌措巨費與英商貝納賜商允書立華洋合璧約

據將所開豫亨泰洋行出頂由各紳改設大順長牌名承接開買員納賜已於二月十四日雇船出境爰照抄華洋合璧約據六分呈請分別咨行存案並懇飭屬拏辦吳榮生舒象卿一案奉批來呈閱悉查英商員納賜騰租沈姓房屋開行一事經洋務局長沙關與英領事屢議遷移該商旋允旋翻今該商將該行出頂與大順長號開設憑中親書華洋合璧約據情願清償回國所請分別存送之處自應如呈辦理至吳榮生舒象卿二人勾引該商聲稱員挾鉅貲來此開行扶同局騙致生轉轄實屬無賴已極仰按察司會同洋務局長沙關嚴拏懲辦以儆效尤所呈契約六張除咨送

外務部

商部督部堂各一分外發下二張分存局關餘一分卽存本署備案仍由局關將此案起結緣由照會英領事並詳覆本署以憑分咨是爲至要呈發仍繳計抄員納賜華洋合璧約據等因奉此查此案先於光緒三十年五月訪聞有英國人員納賜在城內西長街租賃市房開設豫亨泰洋行定於是月

二十二日開張當經職道延熙飭縣會同本關巡捕局洋員前往攔禁旋據該房東沈少泉稟稱本年二月有素業錢店之長沙人舒象卿借伊西長街舖屋當云開設錢店數月之後忽掛洋行招牌控請催令搬遷職道查長沙開設商埠曾於光緒二十九年十一月經洋務局司道會同前稅務司夏立士勘定北門外爲各國通商租界西門外爲輪船碼頭業經訂定長沙口岸章程詳請前升憲趙咨達

外務部照會各國駐京大臣並由職道照會各國駐漢領事知照乃該英商貝納賜不問本口章程竟在城內濫租房屋開設洋行並未於關監督及稅務司處先行呈報驟然豎牌開市卽在通商租界照此辦法亦屬不合而況城內係在通商租界之外斷無不予禁阻之理兼以本城煙戶稠密民風强悍中外法律不同華洋雜居諸多不便尤恐痞徒藉端滋鬧或釀意外事變轉失交鄰之誼是以疊次電隨照請駐漢英總領事飭令照約遷往租界一面會同商務警務兩局出示曉諭不准城內奸商勾串洋商開設行棧免致

洋商轉受欺騙並具詳前憲暨督憲咨請

外務部照會英國公使轉飭遵照詎英總領事初猶電允可飭該商暫撤牌號繼復往返辯論堅不照辦至三十一年七月駐湘英領事方爾第乃要素六條一爲華洋合股二須照約示諭商民三城內免釐四怡和卡禮度等所購地契速與蓋印五英商租地作爲永租六員納賜須索賠償如六條全行允准暫將城內英商開行權利讓去至一千九百零八年正月爲限本署司鶴齡職道延熙查第四條怡和卡禮度印契與第五條永租同爲一事蓋該英商所購之地卽係永租是年正月曾奉前憲<sub>端</sub>頒示

外務部來函附單內云應飭該關道稅印等因既經大部允行自當遵照辦理仍須由業戶自願方爲持平第二條出示曉諭商民不過聲明約章原無不可惟示內所稱居住貿易之權利仍以口岸之內爲限以免混及城居第六條員納賜索賠萬難應允祇因促令遷移他往彼仍虛張門面逾一年之久虧欠頗多姑允量給津貼以示體卹以上兩條亦



予通融照辦至於第一條華洋合股雖係光緒二十八年九年商約所訂然一涉口岸之外則路礦工廠諸事種種關礙不止一端蓋該商約係爲通商口岸而設故不特城池應當劃出凡口岸界外皆不得牽連而及第三條城內免釐查城內並非口岸無論徵抽何項釐捐係中國自有之權現在加稅免釐之約尙未施行則城內收釐一層應非外人所能干預以上兩條以關係大局之故堅持未允至所稱六條全行允准始將英商城內貿易權利暫行讓至一千九百零八年一節查洋商貿易權利必以是否口岸爲斷彼據江甯天津條約謂既有城口岸字樣卽無分城內城外皆屬口岸我則歷舉沿江沿海各口岸實無一處不在城外約文旣言長沙與各通商口岸無異豈口岸界限轉有獨異之理疊照往復終未承認是城內不認爲口岸則限年暫讓之說自可毋庸置議擬卽將員納賜一案先行辦妥以息爭端當將照約通商之告示由局關發貼曉諭並將津貼銀兩送交方領事轉給員納賜令其離去長沙方謂此案可以了結詎料員納賜狡詐翻覆遷延不去又勾串

在滬英商挪運貨物入城抗釐不繳而所用之通事鄂省人吳榮生本係無賴之尤與舒象卿通同一氣到處招搖借項則拖欠不還房租亦遷延不給動以洋東恫嚇搪塞城內商民多爲側目幸各紳力顧大局出爲調停並公同等措鉅貲憑英人斐禮思浙人王汝堂等與貝納賜往復商酌始據貝納賜允將豫亨泰洋行出頂由各紳改設大順長牌名承接開貿得將此案辦結除由本署司會同局關遵批嚴拏舒象卿吳榮生務獲懲辦以儆效尤外所有貝納賜一案起結緣由理合具文詳覆察核分咨備案等情到本部院據此相應咨呈爲此咨呈

外務部請煩查照施行須至咨呈者  
右咨外務部

附錄英商貝納賜出頂洋行字據

大清光緒三十二年正月初六日即西歷一千九百零六年正月三十號立出頂字人貝納賜今將西長街豫亨泰洋行憑中

斐禮思王汝堂

等頂與大順長名下

承接開貿行內押租碼頭什物器具等項除其納賜自用之家具什物對聯書籍以及往來信札憑據等件之外其餘一概在內當面議定頂項銀一萬六千五百兩又正頭照申來估價銀六千五百五十四兩整又洋燭洋皂並零星貨物銀一千九百四十六兩整共計長沙洋例銀二萬五千兩整其行中器具什物並正頭洋燭洋皂等貨另具清單一併附入倘有貨物不足照數賠償彼此各無異言其銀當面憑中人三面簽字其納賜親手領訖其納賜因自願回國憑証將豫亨泰洋行出頂自頂之後聽憑大順長改牌開歇遷移自便均無異言所有其納賜並豫亨泰洋行名下以及夥計來往銀錢貨物票據賬目等情均由其納賜自理不與大順長相干其納賜出頂後二十年內不得夾湘開設行號倘有節外生枝有他人混來城內復行設立行號聽憑大順長商同紳商稟請禁阻所有其納賜頂與大順長碼頭什物等件自簽約之日起限二十天內讓清其其納賜另在城內租就之屋一概退還此後各行各事大順長不得使人登貼告白躑躅字樣以上各節譯成英

文各聯繕兩紙一存大順長一存貝納賜均以華文爲憑恐口不信憑証立  
字爲據

大順長  
豫亨泰洋行

憑証人  
張禮思  
王汝堂

### 以上內地設棧禁令

外務部照會教習持刀尋釁請飭屬約束文二月

爲照會事光緒三十二年二月二十日准巡警部咨稱據外城工巡西分局  
申報蜀學堂日本教習福山秀助因年滿辭退持刀尋釁當即勸回東文學  
社等情正核辦間准學部咨稱准蜀學堂監督李稷勳呈稱日本教習福山  
秀助因年滿辭退懷挾利刀來學尋釁以圖洩恨實於學務大有阻礙等語  
咨請照會

日本駐京大臣飭屬約束等因前來相應抄錄原文照會

貴大臣查照飭屬約束以保公安並望見覆爲荷須至照會者

右照會日使內田

謹按此案旋准日使覆稱遵已嚴飭該教習嗣後謹慎悔過矣

外務部照會法報顛倒是非應嚴行驅逐文 六月

爲照會事光緒三十二年六月二十日接准辦理京漢鐵路大臣文稱據行車監督稟稱法國人德夢蘭在京內城開設法文報館每以無根之談信筆誣讖多人前次登報誣讖正太繙譯許令壽仁及總工程師司挨士巴尼米洛華等經許令函囑控告曾經按照法國律法函控於法使署於五月二十九日傳訊廉得德夢蘭無故毀人定以監禁十日之罪乃德夢蘭怙惡不悛近日復將京漢人員等隨口謗毀登諸報端竊查京城內地洋人按約不得居住德夢蘭所開報館係在城內北塘地方其房屋由庚子年佔據民居聯軍退後凡洋人所佔民居一律歸還原主獨德夢蘭恃蠻佔住已干例禁復又信口雌黃無端誣讖多人豈可姑爲容忍德夢蘭前曾兩次驅逐出京其第三次來京又經外務部移文法使驅逐因

前任呂大臣適將回國攔而未辦懇再行照會

法國駐京大臣請其驅逐或照條約內城不得擅住外人將其報館封閉驅逐出京以快人心而保各員名譽等情查洋人居住內地按照條約已干例禁該員復開設報館顛倒是非壞人名譽似非立予驅逐不足以警效尤咨請照會

法國駐京大臣勒令該員回國等因前來本爵大臣查愛格法文報館主人德穆蘭按即德曾因西歷一千九百四年正月二十七號報內所載有汗蠟中國之語當經函達

呂前大臣嚴行懲辦在案茲准前因相應照會貴大臣查照即希勒令該員迅速離開中國境內並希見覆爲盼須至照會者

### 右照會法使巴

外務部咨外國人民設立賭局應按律例禁閉文十月爲咨行事准義國威署使照稱近來有外國人民在城內設立賭局本署大

臣查本國律例與

大清律例意見實係相同所有各樣賭局概應禁止應請轉達民政部俾得按照貴國律例將各該賭局卽行禁閉等因相應咨行

貴部查照辦理可也須至咨者

右咨民政部

民政部咨外國妓館妨害公安應請照會速禁文 十一月

爲咨呈事案據內城巡警總廳申稱轉據東分廳申報本月二十七日夜一時餘巡長英喜查崗至范子平胡同忽聞槍聲遂卽巡查至韓國妓館門前見一拉人力車人上前詢問據稱適有酒醉洋人四名欲進妓館叫門未開遂放槍西去當由該妓館門內拾得已放子彈一枚遂又跟踪至船板胡同見荷兵二名西洋商人二名進德國妓館又放二槍旋即乘車而去嗣經派巡長前往德國妓館詢問據德人開路聲稱是夜在伊院內放槍之人係法國人名德特嗎在京漢鐵路公司傭工業經開路將伊控告等因並將檢得

子彈呈驗到廳旋又據報奧統領傅履格函稱八寶胡同原有妓館一處爲奧兵閒游之所前因有戕斃英人一案該處妓女暫行回家現擬照常開設以免兵丁另赴他處滋生事端當經函覆應候申請辦理查所轄界內外國人開設妓館計有一十六處前次如普資斯戕斃之案此次如法人放槍之事先後情由無非起於此地實屬妨害公安前准義使照請查禁義人所開賭局係爲靖衛地方起見妓賭事同一律擬請轉咨

外務部照會各國公使或將所有妓館移入使館界內或卽一律封閉不得再行開設等情到部查妓館有害公安前經開單咨請照會領銜公使在案尙未日覆茲該廳復申請咨商移禁前來相應咨請

貴部從速酌核見覆可也須至咨呈者

右咨外務部

署吉林將軍達咨奧義人等演戲滋事情形請照飭嚴禁文 十月

爲咨呈事光緒三十二年九月二十一日准



大部咨開前接奧顧使函稱本國人愛拉品打有電燈影戲在青蓮寺開演有本地僧人無故毆打致面腿受傷請電飭准演並究辦毆打之人等語當經本部覆以各國民人前往各省賣藝或開演電燈影戲等事均由本省地方官查看情形或准或禁本部向不與聞此次奧民開演影戲經交涉局出示禁止必係與地方情形有所窒礙未便轉飭准演函覆該使並電達尊處究竟是何情形希查明電覆去後迄今未接覆電日前又准奧顧使函稱奧國人民與他國人民應沾同等利益若東三省地方官准他國人賣藝亦應准奧國人賣藝再請速電吉林將軍詳加考查並將回電示覆等語又准義巴使函稱本國人拉梅樓貝利訥夥同奧國人到吉林城懇請地方官准其在該處演戲已承該員允准詎意該處道台不顧巡官之允准禁止華民不准進館看戲以致拉梅樓等虧累甚鉅請電飭該道將所出禁止華民看戲之諭撤去等因經本部按照奧國人在吉林省城開演影戲之案函覆以未便轉飭准演現復准義巴使函稱此事已經巡局允准可見於該處民情無

甚妨礙該道台之禁止究未悉是何意見仍請電飭該道將所以不准在該處演戲之緣故詳細查明見覆等因前來本部查奧人義人各在吉林開演電燈影戲一被人打傷一經該道禁止究係如何情形相應咨行迅飭查明聲覆以便轉覆奧義兩使等因准此查此案前於本年六月間奧人愛拉品打即愛拉巴打義人拉梅樓貝利訥即倍力訥同夥來吉欲在省城開演電影當經交涉總局查驗護照係赴張家口及蒙古等處游歷過期之照並未載有東三省暨准演影戲字樣因即據約禁阻該奧人等屢懇駐吉俄外部文官琅得贈代爲照請迭經辯駁復串華人楊自嘉李貞元向巡警總局稟求亦未批准該奧人等竟在城北青蓮寺私自開演以致匪人混入乘間行竊看影華民財物時有喧爭該寺僧宗慶恐釀事端出爲阻止奧人不服彼此口角竟將宗慶頭身等處毆傷並擊毀窗戶玻璃等物即據宗慶控經交涉總局查驗屬實催飭奧人等迅速出境一面飭醫宗慶傷痕並將勾串滋事之華人楊自嘉等分別究懲乃該奧人等不服理喻仍央琅得贈代爲要

求曉曉不已維時適准奉天軍督部堂趙轉准

大部以奧顧使函請發給奧民愛拉品打游歷東三省護照等因轉咨前來當以該奧人等先持游歷他省逾期護照越境來吉私演電影滋生事端迨經禁阻始請領游歷東三省護照既據赴局呈驗亦祇能承認保護其開演影戲仍難照准遂將大概情形於九月十五日咨呈在案茲准前因伏查該奧人等捏以巡官允准及被僧毆傷等語砌詞赴懇實屬始終朦混冀便私圖決非安分之人祇可承認游歷仍不能准其演戲免致再滋事端應請轉照奧義兩國公使嚴行查禁以符約章所有奧義人等演戲滋事詳細確情相應備文咨覆爲此咨呈

大部謹請查照鑒核施行再前電並未奉到致未電覆合併聲明須至咨呈者

右咨外務部

以上妨害治安禁令

獄訟門 控斷類

刑部奏議覆上海會審公堂刑章礙難改訂摺  
月  
奏爲遵

旨議奏事  
前准軍機處交出給事中左紹佐奏新訂上海會審公堂專章請飭部  
改訂一摺奉

旨刑部議奏欽此當將原摺抄交到部查閱原奏內稱上海會審公堂專司華洋  
交涉自宜參酌中西法律酌中定斷伏見此次刑部議覆兩江督臣周馥條  
陳變通公堂刑章所擬辦法有失之太輕者有失之太重者有難以見之實  
行者如原奏稱罰金至十五兩工作至六十日又拐帶婦女及誑騙等案訂  
明管押日期以十日及百日爲限各條查上海五方輻輳爲神姦巨蠹出沒  
之所聞新解歷辦各案罰鍰有千金以上者監禁有十年二十年者嚴法以  
懲犯者尙復不絕今定罰金十五兩而止則措辦甚易工作六十日而止則  
日期甚淺恐此律一行作奸犯科之人必日多一日又如和姦律定杖八十

新章則罰銀十兩上海風俗澆靡輕薄無行之人何惜此十兩之銀如是則人人可以犯姦幾於誨淫又如竊盜贓滿四十兩律定杖一百新章罰銀十五兩然則受罰之後尙可得銀二十五兩可以脫然無事如是則人人樂於行竊幾於誨盜至拐帶婦女例載被誘之人不知情爲首絞候爲從杖一百流三千里新章定管押日期以十日及百日爲限殊與成例不符此失之太輕者如原奏稱杖罪改禁今欲自建一牢經費尙苦無着不得不借禁西牢查上海西牢凌虐情形人言嘖嘖近年以來監斃不少華民視爲畏途向來公堂辦法惟定罪監禁半年以上者始行送入西牢或暫押捕房捕房與西牢雖皆爲西人押犯之所而捕房較輕西牢較重今定杖罪皆借禁西牢蓋於西牢情形有所未悉耳查杖罪自六十至一百止照折作工自二十至六十日止若照新章則判押二十日之犯卽須送押轉不如新章未頒之前尙得邀夫寬典此則失之太重者如原奏有交差取保之條不知外人言及中國差役則深惡痛恨以爲弊竇之尤原奏有交縣管束之條凡徒流以上定

須移縣不知新廨除命盜外並不移縣通融已久一旦紛更外人豈肯允從勢必空文爭執徒費筆舌此所謂難以實行者刑律關乎法權公堂係乎國權與其將來扞格於外人莫若今日預籌夫妥善等因奏奉

諭旨著臣部議奏臣等竊維上海爲通商大埠一切華洋詞訟案件繁多自非辦理得宜不足固法權而弭外侮是以去年十二月間臣部議覆署理兩江總督周馥電稱新章改作罰金貧民不名一錢無緩可罰工藝廠尙未開辦無工可作現時到案人犯擬分罪名爲五等臣等當以差帶取保省釋並公堂暫押取保及交縣管束此三等尙屬周妥請如所議辦理惟答罪改押公堂杖罪改爲監禁二等各按答杖實數作爲押禁日期未免過重臣部聲明押禁日期卽照工作日數自罰金一兩折作工四日起以次遞加至六十日爲止等因奏准遵照在案是該督變通成法原期輕重略均而臣部衡量等差實恐增加過當茲據該給事中奏稱新廨罰緩有千金以上者監禁有十年二十年者今定罰金十五兩而止則措辦甚易工作六十日而止則日期甚

淺等語查停止刑訊係奉

特旨飭遵之事其笞杖等罪擬仿外國罰金之法凡律例內笞五十以下者改爲罰銀五錢以上三兩五錢以下杖六十者改爲罰銀五兩每一等加二兩五錢以次遞加至杖一百改爲罰銀十五兩而止如無力完納者折爲作工應罰一兩折作工四日以次遞加至十五兩折作工六十日而止原以笞杖於五刑爲最輕故罰金之數不可過重卽工作之期不得過多此是各直省通行之定章不能於該埠而獨異至罰鍰千金以上乾隆年間惟軍流等贖罪章程定有此數現在業已酌減卽監禁至十年二十年之法亦僅施之搶劫等項罪人絕無笞杖人犯照此定擬者卽使有之亦自該臬員不諳例章之過焉可執彼以例此乎且立法必有所限不能因措辦之易而議增又豈得因日期之淺而從刻言者不察但恐法律一行作奸犯科之人日多一日不知所犯者果係輕罪自可毋庸議加若係重罪仍不難執法以繩其後非謂罰金外遂無重刑也又如和姦律載杖八十例係滿杖加枷有例可不引律

按新章滿杖應罰銀十五兩若非婦女仍當枷號似亦足以蔽辜原奏謂輕薄無行之人不惜此十兩之銀殊涉誤會又竊盜一項上年四月間已定有工作習藝章程如各省習藝所尙未設立者卽將現犯照應得工作期限暫予監禁本以竊盜藉攘取爲專論職雖有多寡之分誅心實無重輕之別故較別項輕罪人犯及無知犯罪者辦理爲嚴該給事中謂竊盜職四十兩律定杖一百新章罰銀十五兩尙可得銀二十五兩殆未見此奏定章程耳至誘拐婦女例載被誘之人不知情爲首絞候爲從滿流原指情節較重者而言若該署督前電所稱女犯同押公廨擬將罪輕者交親族或的保管束如拐帶誑騙之案訂明管押日期以十日及百日爲限等語自係指罪在徒流以下者言之核與成例並不相悖故臣部議覆並飭令查照婦女贖罪新章分別辦理似不得謂失之太輕該給事中又稱向來公堂定罪監禁半年以上者始行送入西牢今定杖罪均須借禁則照新章判押二十日之犯卽須送押轉不如新章未頒以前得邀寬典等語查西牢凌虐情形該署督原電



言之甚悉特以公廨押所容犯僅可百人自行建牢經費又難速措故不得不暫爲借禁之謀臣部擬照作工日期定以六十日爲限之議卽是預防流弊隱爲維持蓋以拘繫久則幽閉堪虞日期淺則開釋較易既可令舊有之押所及早騰挪尤可使寄禁之西牢得稍免苛虐瘼癘之苦且臣等又恐該公廨恃有借禁之器或遂苟且補苴日久終滋糾葛是以仍令趕緊改良監獄及創辦工廠等事以爲收回法權之計原摺具存當邀

聖明洞照似不得謂失之太重至中國差役向爲民害盡人知之全在地方官加意約束或冀稍挽頽風今該公廨既不能不需差以供奔走則差帶取保之犯卽係立時省釋之人情事甚微不至多滋弊竇又所稱新廨除命盜外並不送縣一旦紛歧外人豈肯允從等語查原定會審公廨章程凡華民犯罪俟會審判定枷杖以下由華員發落徒流以上歸上海縣辦理權限本極分明自各該委員惟怯無能遇事因循但知退讓馴至法權寢失遂視定章爲具文該給事中謂徒流並不送縣自係現在實情惟臣部議准交縣管束之

條係專爲笞杖人犯而設笞杖由華員發落原屬自有之主權卽慮外人不肯允從亦儘可據理執爭未便隨時遷就况事由該署督發議公堂情事豈竟一無所知如果十分爲難亦何肯侈語更張而自取煩苦此又理之顯然易見者必謂逆料其難行而姑毀吾法以徇之恐非計之得者也統觀該給事中所奏既不悉疆臣之原電亦未諒臣部之苦心現在公廨新章因該署督與各領事尙未商定臣部既無直接交涉之權亦豈能有貿然改訂之舉所有該給事中聲請臣部改訂之處應毋庸議抑臣等更有請者公堂爲萬國觀瞻所繫既須謀對外之策亦宜先求治內之方如修監獄以資保衛開工廠以恤囚徒均爲該埠當務之急應仍請

飭下兩江總督轉飭上海道查照前奏從速認真舉辦庶可免借禁之累兼可獲遷善之資似於時政刑章兩有裨益所有遵

旨議奏緣由謹恭摺具陳伏乞

皇太后

皇上聖鑒謹

奏 光緒三十二年 月 日奉

旨依議欽此

外務部照會上海會審公堂暫照向章辦理遇有監禁之案不得過五年定  
限文 四月

爲照覆事本年三月二十九日准

照稱據各國駐上海領事詳稱會審公堂職員奉滬道飭飭嗣後判刑名案  
權限制監禁在六十日以內若逾此數不能判定等因前來本大臣等查  
上海會審公堂修改章程一事於上年十一月初八日由貴部照送以南洋  
大臣所議修改數條內有會審公堂權限凡刑名等件在監禁三年以下各  
罪名均准訊辦等語似此項議改會審公堂訊辦權限在監禁六十日以內  
其中必有誤會之處請飭上海道在商議修改章程未定以前勿使現在訊  
辦之權更改並請將二月十一日本大臣等修改會審公堂章程早爲照覆

等因本部查會審公堂監禁期限一事前經本部以刑部原奏押禁六十日係專指笞杖人犯而言其情節較重而又未擬定徒罪以上罪名之案已咨查刑部辦理並電致南洋大臣去後茲准該大臣電稱會審原章徒罪以上應由地方官正印詳審是委員只能定枷杖以下本無准予監禁明文後因枷杖不足蔽辜酌加監禁遂致漫無限制此時新章尙未議定自應暫照向章辦理惟遇有監禁之案所定年限至多不得過五年以免與原章過相違背除飭遵辦外先電覆等語現在會審公堂新章尙未議定所有監禁一節自應暫照該督所擬辦理除已函覆

貴大臣外相應照覆

貴大臣查照可也須至照會者

右照會各國使臣

外務部照會廈門林江樹冒認林謀昌一案既據查明假冒自不能照籍民

辦理文 九月

爲照會事林謀昌因案被押一案迭經本部按照

貴大臣來照電詢閩省並據該署督將飭查林江樹冒籍情形照覆在案頃准該署督電稱據廈道稟報林江樹係安溪縣籍實係冒認林謀昌等情復據真林謀昌之父晉江武生林夢年到省具稟林江樹自係假冒不能作籍民辦理等語相應照覆

貴大臣查照須至照會者

右照會日使林

外務部照會義人盧伊希在蘇犯賭滋事並無凌虐實情文 六月

爲照會事義人盧伊希在蘇州開設酒舖被華捕拘拏解滬一專前准

照請訪查實情酌辦當經本部於本年閏四月二十七日咨行江蘇巡撫並先行照覆在案茲准該撫覆稱查盧伊希卽羅意細在蘇賭博犯案係在上年七月二十七日當時由洋員屋勞生到縣署善言勸令回滬並非華捕拏解至該洋人住屋內賭具及押租三十元房租六元均由屋勞生點明交清

毫無遺失地保係在官人役斷不敢有買繩捆人之事且盧伊希來縣時地保尙荷重枷何能買繩捆住至失物一項前准義領事咨盧伊希被拘時遺失貨物值洋一千三百餘元今稱失銀表一個金鎊四十七枚前後不符業飭據該縣委一再稟覆並無失物情事迭次照覆義領事在案盧伊希違章在內地聚賭滋事義領事亦稱其實係賭徒照義律亦應禁辦茲乃赴京妄控明係挾嫌誣詐自屬一面之詞等因查此案既據蘇撫查明盧伊希在蘇違約賭博由洋員屋勞生勸令回滬並將賭具押租銀物點明交清別無遺失亦無凌虐情事自可無庸置議相應照覆  
貴大臣查照可也須至照會者

右照會義使巴

外務部照會義人盧伊希犯案見証明確仍應毋庸置議文 九月  
爲照覆事光緒三十二年九月初一日准

照稱盧伊希卽羅意細在蘇州聚賭被拘送滬一案抄送滬蘇兩道與義領

事節次文函請轉飭地方官秉公辦理核其所失酌給賠款等因本部查此案前准江蘇巡撫查明盧伊希在蘇違約賭博由洋員屋勞生到縣署勸令回滬並將賭具押租銀物點明交清別無遺失自可無庸置議於七月初一日照覆

貴大臣在案茲准

照送滬蘇兩道與上海領事往來文函查閱蘇關道覆領事函內稱據縣委等稟此案請馬路副捕頭屋勞生詢問羅意細自知理虧求免送究卽請屋勞生勸其自行去滬所有屋內之洋油瓶賭具什物等件當面點交憑通事史悠源開單片送到縣備查見證明確毫無異言據羅意細雇用之蘇登科一再供明亦無遺失物件等語該道覆函証供明確與蘇撫所查無異仍應無庸置議相應照覆

貴大臣查照可也須至照會者

右照會義使巴

外務部照會上海陸頌和接開匪人行店應照華律判斷滬道自有主張之

權文 八月

爲照覆事光緒三十二年八月初十日准

照稱上海積匪范高頭一案據本國駐滬總領事將該犯夥黨之陸頌和應桂馨等案情詳報等因前來本部當即電致南洋大臣轉行滬道去後茲准電覆稱此案陸頌和接開匪人已閉之行干故買盜贓之律但陸係職官未便先押捕房所有應得罪名應由中國官員酌量定擬霍領事所判拘禁西牢三年之議萬難照辦至改爲罰鍰一千五百兩係照七品官員所犯軍流納贖銀數目辦理業已加重滬道批飭緞道撥充該解新增經費係照光緒二十九年刑部奏章贖罪銀兩撥歸習藝所充用作正開銷報部等語辦理與租界違章案犯零星罰款由解及捕房各半撥充公用者不同况公解委員向歸滬道專屬辦理一切案件均係稟承滬道而行滬道自有主張之權更無所謂之干預等語本部查烟台條約所載會審辦法各按本國法律審



斷又公廨定章載委員遇有華民控告界內華民及洋商控告華人均照中國例審訊管押及發落罪名又載有詳報上海道核定各節是公堂訊華犯應由華官照華律判斷陸頌和既屬華人則華官以華律治華民實爲中國自有之權滬道於此案亦確有應行核定之義務相應照覆  
貴大臣查照可也須至照會者

右照會英使朱

駐義大臣黃杏義屬擊坡利有英船虐待華工控經義國公堂審判無罪情

彤文 五月

爲咨呈事光緒三十二年二月十九日義屬擊坡利來英商船一隻內有受僱華工多人因船主朦立合同罷工求歸旋經船主虐待致成鼓譟被大副及水手擊傷一人義捕當將受傷工人送至醫院並將工等及英水手同拘候審本大臣聞信即派隨員李鴻賓前往查辦業經先後電函呈報在案現據該隨員稟稱受傷之工已愈義官於四月十五日集訊十六日結案聲言

華工無罪駐紮坡利英領事卽於十七日墊資雇船已送華工回國又據英領事云現適奉其外部電開與中國駐英公使尙須會議飭將船主交存領署工等之工錢特令扣留各等情據此本大臣除知照駐英汪大臣外所有工等經義審判後搭船回滬情形理合咨呈

貴部卽請查核施行須至咨呈者

右咨外務部

附陳擊坡利船案原委

敬再啟者華工在擊坡利被拘一節昨經義官審判無罪釋放搭船回滬曾於四月十九日電達

鈞署在案緣此案華工被拘時義官有偏袒英人之心而義小工均抱不平願作証人並有狀師三人一雅訥威一維多各六郎一閣閣均來投効欲爲華工伸理詎以外國審案兩造須請狀師到堂辯駁該狀師願爲華工効力出於熱心未便推却而英水手特請狀師幫助四月十五日義官提集兩造

及証人堂訊隨員李鴻賓同坐觀審在該埠教習中文之趙詒璣代爲傳話各狀師亦均到堂先由華工等供稱船主騙立合同及平時虐待並遭大副及水手擊傷等情繼由英水手供稱大副並未動手係華工等扼我之喉我因自衛故擊傷之義小工等供稱當日在船搬運貨物親見華工受虐情形旋由狀師畧爲辯論至晚散堂十六日義官覆訊聲言英水手自衛無罪華工反對義捕有罪至於義小工之作証不足爲憑當時雅訥戚起而辯論謂船主縱大副及水手行兇律當科罪言尙未畢有一觀審之狀師突向義官云水手爲何自衛藉非平時隨大副欺壓華工防其報復何得言自衛言甫畢而觀審者鼓掌不絕維多各六郎狀師接云如果言華工反對義捕當時必有爭鬥何竟爲義捕拘送至謂義小工見証不足爲憑試思義小工何厚於華工而薄於英人乎華工被拘後義小工送食慰勞足見小工尙存公道而官長反昧公理人其謂我國政治何隨後閣閣狀師大聲云此案華工受屈反加以罪殊所不解爲國家前途計審此兩國交涉之案尤須公平勿令

人笑罵我國刑政也此狀師議論甚長觀審者鼓掌尤盛義官始行變計向衆發言容退商酌旋出宣言華工無罪英水手亦無罪可同釋放言畢不容再辯卽行退堂此義官審判情形由隨員李鴻賓所稟述者也審判既畢十七日來有赴華之輪船一隻擊坡利英領事發給船價代爲雇妥催促華工搭附回滬惟工等二十四人所積工資共計一百八鎊有零前經船主交存領事署中據英領事云現接英外部來電與中國駐英

欽差尙須會議特令和留等語工等聞言情狀堪憐經隨員李鴻賓再三開導許由使館函達駐英汪大臣向英外部提及囑令英領事交還工錢滙至上海四明公所轉交承領工等畧爲寬慰始允上船詰思此案義官如此了結實屬模稜當將情由函致汪大臣以便與英外部理論至於華工歸費前據駐義英參贊述及中國駐英公使允給華工每人十八金鎊託英領事代雇船隻詰以此言恐未必確再向汪大臣函詢旋接覆函有與英外部商定辦法之語茲又據英領事所云英外部與中國駐英公使尙須會議想汪大臣於

此事自有權衡但工等所積工錢英外部電令扣留詰祇有函請汪大臣向外  
外部追還此款使工等承領而已茲將義官審判華工及工等返國緣由縷  
陳一切懇求轉回

堂憲爲禱

鐵路大臣唐咨義人巴都齊在順德毆打華人業經斥逐文 四月  
爲咨呈事案准

大咨內開以義國人巴都齊在順德地方毆打華人用槍傷犬各事卽轉飭  
查明巴都齊是否安分酌核辦理並附錄義巴使附抄津海關道原函等因  
承准此查洋人巴都齊既屬路工人員倘有非法情事何以肅路政而安商  
旅當卽飭委京漢鐵路巡查委員直隸候補知府陳守星源尅期前往順德  
按照津海關道函內所開各節密爲查訪去後旋據陳守稟稱遵於二十八  
日馳往順德將義人巴都齊毆打華人用槍傷犬各事慎密查訪與陳令所  
報相符衆口同詞確有其事惟該義人已離順德卽赴鄭州汴洛鐵路供差

十有八日矣等情當經本大臣電知汴洛路總辦丁道道源訪查巴都齊已否到鄭州旋據電覆遵查巴都齊到鄭州約二十日自稱土耳其人總工程師勒魯華尙未訂用現在管工基裏納處幫忙等情據此當卽電飭丁道道源以義人巴都齊前在順德府滋事擾民奉部咨查卽飭勒魯華不得雇川既無游歷護照基裏納亦不得收留應轉飭其尅日離境等語所有查訪義人巴都齊在順德滋事暨斥逐各情形除咨北洋大臣轉飭津海關道查照外相應咨覆大部謹請查照實爲公便須至咨呈者

右咨外務部

北洋大臣袁咨義人佛爾內洛違約犯案希冀卹銀礙難照准情形請查核辦理文 四月

爲咨呈事據代理津海關道蔡紹基詳稱案查義人佛爾內洛前在獲鹿縣屬石家莊地方違約開舖繼又毆傷華人蔡小一案前蒙憲台飭派巡警將

該義人拘解來津交義領事教司第判罰監禁並詳明憲台轉咨在案旋據獲鹿縣專丁將佛爾內洛封存貨物一百餘件裝由火車儘數運津經梁道照送義領事不肯點收而車站又無隙地可存不得已暫存職署並聲明將來貨物短少殘壞概與中國官無涉迨至佛爾內洛監禁滿日教領事來函謂佛爾內洛前在石莊貿易經地方官擅進其寓又因山西鐵路雇工之人多有欠賬未能索討因此吃虧過甚今佛爾內洛已託精於估價之法商將前項貨物估定價值請由職署照價收買並量予酬金以爲彌補等語正任道梁道當以佛爾內洛違約犯法乃係咎由自取無足矜卹惟其未經賣出之殘貨既經教領事面託銷售自當格外通融准俟商人公估定價再行相商旋由義國巡捕官飭派法商拉樂石來署估定價銀九千二十三元六角五分復由梁道選派鈔關熟悉估價洋人麥克順復估統共不過值洋三千元之譜核與原估相去懸殊各執一是未經定議梁道奉文卸事職道到任准交義領事復申前說並於買貨之外另索雜用三千餘元職道當以佛爾

內洛所存殘貨按照鈔關所估價數尙屬近情若能照鈔關估價相商自易了結至佛爾內洛車路等項雜費乃其本身自用與此事毫不相干豈能併算在內函覆查照飭知去後義領事隨復來函請將存貨由兩估價人另舉洋商馬佳爲公斷人職道允其照辦並函致該領事告以正任道梁道允買此項殘貨係因顧念交誼起見一經公斷人估定此案卽屬全完不得於公斷之後另生枝節該領事並無異言卽經洋商馬佳逐細估計實值洋四千九百二十七元八角五分彼此均允照斷詎該領事於公斷之後又復來函饒舌請商補卹之問題謂爲梁道在任面許往復駁詰堅執不移電詢梁道電覆並未允其另卹卽將覆電函送該領事查閱仍復嘵嘵置辯謂爲梁道忘却前言又謂此事別無辦法業經稟明本國駐京欽差商辦等語職道伏查佛爾內洛被逐出石家莊係因其在內地違約犯罪照約拏交領事官審辦其虧累乃自取之尤且石家莊係屬內地佛爾內洛在該處開店顯悖約章不能認爲洋商之產地地方官應有查拏封禁之權亦不得謂爲擅進斷無



予以酬金以爲彌補之理若洋人因違約犯罪受累中國官予以酬金此端一開流弊將何所止乃該領事強詞索討至於再三曉譬多方仍不息喙既准該領事函稱已將此案稟明駐京義使商辦勢必轉向

外務部飾詞饒舌希冀補卹而遂所欲所有此案現辦情形理合詳報憲台查核轉咨

外務部查照以便隨時因應實爲公便等情到本大臣據此除批示外相應咨呈

貴部謹請查核辦理須至咨呈者

右咨外務部

謹按佛爾內洛在石家莊內地違約犯案迭經照請驅逐原案詳見乙巳年交涉要覽下篇禁令門及獄訟門控斷類

北洋大臣袁咨義人佛爾內洛違約犯案未便卹銀請查照前咨轉覆義使

辦理文 四月

爲咨呈事據代理津海關道蔡紹基詳稱光緒三十二年四月初九日蒙憲台飭開四月初二日准

外務部咨開光緒三十二年三月二十五日准義巴使照稱佛爾內洛毆賊事前經義領事傳案審訊業已判斷罪名因中國官擅開佛爾內洛住房應出賠償之款嗣經協商請他人秉公酌定業已定妥價值惟佛爾內洛猝然被逐所失欠賬甚多及中國官擅開房門亦應加給賠款請飭天津官員與領事妥商等因查此案上年九月間迭准來咨以義領事欲將屢次犯案之佛爾內洛於監禁未屆期滿卽行釋放且令仍赴不通商之地貿易請照會義使嚴飭該領事按照定期監禁限滿後驅逐回國等語當經本部於是月十一十六日兩次照會該使未據照覆茲准照稱前因相應抄錄往來照會咨行查照核辦並聲覆本部可也等因到本大臣准此飭道遵照酌核擬駁具覆以憑轉咨計抄單等因蒙此遵查此案前經義領事教司第及現署領事威達雷屢次來函請酌給佛爾內洛補卹銀兩當以該義人違約犯法自

取罪戾領事所請昧於情理均經正任道梁道及職道先後函駁未允照辦嗣因威領事飾詞置辯曉諭不休業經職道將此案始末情形詳奉憲台批示轉咨辦理在案奉飭前因理合詳覆憲台查核仍請轉咨

外務部仰祈查照前詳照覆義巴使毋再饒舌以合公理而免周折實爲公便等情到本大臣據此查前據該關道來詳業於四月初八日咨呈

貴部查核辦理在案茲據前情除批示外相應咨呈

貴部謹請查照前咨照覆義使毋再饒舌以合公理而免周折須至咨呈者

右咨外務部

奉天將軍趙咨哨官王恩溥被拘一案業已會審開釋文開四月

爲咨呈事案據會辦吉林鐵路交涉總局杜道學瀛呈稱本年三月二十七日蒙憲台飭開案據該道呈稱准哈爾濱江沿俄獄送到由遼陽帶來人犯王恩溥一名到局可否即行釋放等因當經批飭交涉總局查案詳覆核奪在案茲據該局呈覆遵查此案准俄武廓米薩爾先後照會前軍督部堂增

以總巡馬龍潭哨官王恩溥係殺死張桂林之犯請嚴辦等因當奉提省飭由職局會同發審處訊明具詳擬將王恩溥照擅殺應死罪犯杖一百係職官照律改爲革職案關交涉從重發往軍台効力其馬龍潭議以革職留營効力奉前軍督部堂增咨准刑部電覆王恩溥自可照原擬辦理等因於二十九年九月間照會俄武廓米薩爾是月卽准該俄員以王恩溥係屬兇手應卽正法至別項辦法礙難允許等因照覆嗣於三十年二月十四復准該俄員照會此後未經照覆該俄員亦未照催復查此案本已辦結祇以該俄員無理要求延不將王恩溥交還以致案懸茲蒙前因理合照抄發審處會同職局原詳及丁藍旗潘盛貞王福勝三犯原供暨照會俄武廓米薩爾一千三百四十六號照會二十九年九月間二千零九十八號三十年二月間一千一百九十五號該俄官照會文件呈請察核示遵等因據此查王恩溥原擬罪名係准刑部電覆當時俄人並未允照辦茲據聲稱會同俄員審訊各情似已有轉圜之意但無的實恐難免退有後言合行飭飭到仰該

道即便遵照切實磋商如允釋放能得其照會聲明前定之罪應請免議一語以便據以咨部切切此節等因蒙此並准駐哈奉天交涉局于守駟與前來面商辦法職道查此案前曾向該俄員訊商數次已有轉圜之意惟案已咨部誠如憲諭若無的實憑據難免退有後言無如前索照會該俄員堅執不允且俄人性多疑忌無一爽快之事今若再索其照會轉恐別生枝節稽延無期不如先向磋商定案如能定案開釋自必與我以定案憑據即可據以咨部銷案職道遵即商妥俄護軍營務處定案隨派委員松林與護軍營務處委員參將沃斯噶諾夫會審定擬允將王恩溥當堂開釋並索得該俄員親筆畫押俄文堂判一紙譯漢內開一千九百零六年四月十四日哈爾濱吉林鐵路交涉總局委員松林東省鐵路公司委員威色羅左羅夫護軍營務處委員參將沃斯噶諾夫同堂詢定華官犯王恩溥一案會訊卷查情形華哨官王恩溥係奉本管上憲之諭往擊鬪匪張桂林該哨官於一千九百零二年六月在通化縣地方與該匪所率之匪黨格鬪當時用槍將張桂

林擊斃此案似不應歸咎於華人王恩溥會訊以王恩溥有意毆殺鬻匪問擬既無罪可擬卽行開釋等語職道查此案既有該俄員親筆畫押堂判切實聲明王恩溥無罪可擬似可將此堂判送部銷案除將王恩溥當堂開釋外理合檢同堂判呈請憲台鑒核咨部施行等情據此除批示據呈已悉候分咨

外務部刑部銷案可也繳堂判存印發並分行外相應抄譯漢俄文堂判咨呈

大部請煩查照施行須至咨呈者

右咨外務部

獄訟門 命盜錢債類

外務部照會洋人馬杜利巴爾司華槍斃英捕希飭查擊文 正月

爲照會事光緒三十二年正月初一日准湖南巡撫電稱近有自稱法人馬杜利自稱德人或云希臘人巴爾司華來湘欲赴常德游歷不肯呈驗護照

通融代雇夫役送至益陽仍復回省沿途騷擾毆傷護勇尋覓娼妓該兩洋人在省住惠來客棧攜有賭彩機器聲言要開彩票並有手槍出售經洋務局查獲昨日未刻由西捕頭英人凱利告以售槍犯禁開賭難准勸令離湘該兩洋人猝然發槍連擊四五槍該兩犯當擊槍飛奔出南門城外逃竄比飭兵役追緝未獲查凱利口舌洞穿腹脇及右臂均受重傷倒地當卽延東西洋醫診治並由英領事到棧看視數次凱利尙能言語至今日辰刻因傷重身故已由西醫驗明開單存案並交領事署英領又來看明據英領事翟比南驗該犯所售出之子彈及皮袋中用餘子彈云與尋常之彈不同似此兇橫卽與格殺亦屬無妨等語又云該兩犯雖往見一次身攜護照確係漢口前法領事蓋所給又凱利亦曾云巴爾司華係希臘人刻正懸賞購緝務獲解辦除電知漢口法領事外特此飛達請先行照會

法國駐京大臣飛飭各口領事如該兩犯潛逃至他口岸務請查拏照律懲辦等語此案情形甚屬兇橫本部除電覆該撫並迅飭各地方官一體嚴拏

外相應照會

貴大臣查照卽行電飭各口法領事查拏交案爲要須至照會者

右照會法使呂

外務部照會洋人馬杜利巴爾司華畏罪自戕詳細情形文 正月

爲照覆事馬杜利等槍斃西捕凱利一案前准

照稱當准中國地方官自行查拏等因本月初五日復准湖南巡撫電稱馬杜利等逃至瀏陽縣境又槍傷華人兩名准英總領事電稱馬杜利實係土耳其人本歸英國保護並無護照巴爾斯華係法領護照合卽更正初九日又准該撫電稱該犯等於初五夜逃至瀏陽縣之鹿陰洞漿坑地方王姓屋內勇役趕到該兩犯槍傷勇役兩名又連放十餘槍勇役還擊一槍未知傷人與否房內稍靜忽有槍聲旋又寂靜勇役正在啟門房內復有槍聲彈未出外逾時啟門入視馬杜利倒地心坎有槍傷一處巴爾司華持槍靠壁而坐咽喉亦有槍傷一處係用手槍自行戕斃西醫覆驗無異馬杜利屍身已



由英領飭埋巴爾司華亦經棺殮已電知駐漢法領一併埋葬再搜出巴爾  
司華護照卽巴勒斯額瓦合併聲明等語相應照會  
貴大臣查照須至照會者

右照會法使呂

外務部照會洋人馬杜利巴爾司華分別埋葬作爲完案文 正月

爲照會事馬杜利巴爾司華致斃西捕一案該犯等業經槍斃各情形於本  
月十一日照會

貴大臣在案十三日准湖南巡撫電稱馬杜利當由英領翟比南驗明埋訖  
巴爾司華屍身據駐漢法領電請代爲埋葬現已代理並分別照會完案等  
語相應照會

貴大臣查照須至照會者

右照會法使呂

外務部照會義人畢約迪在雲南被劫毆斃已獲正兇擬辦不能再議卹款

文十一月

爲照覆事本年十月二十六日接准

來照以畢約迪在雲南被劫毆斃一事此人家有老母妻室小女應收領賠  
卹之款以資養生請電飭雲南大憲允准賞給該畢約迪家眷賠款三萬元  
等因當經本部電達雲貴總督轉飭蒙自關道將此案妥速議結去後現准  
覆電稱查條約所載強盜搶劫該地方官祇能查拏追贓不能賠償况滇越  
鐵路千有餘里洋工千計苦力數萬因凌虐尅扣報復相尋拏獲正盜其因  
何起意行強犯供具在義領延不會訊意在得償謂關道允賠不知無論三  
萬元鉅款卽少數亦難照允應請照覆轉飭義領和平議結等因查毆斃畢  
約迪正兇該省業已拏獲訊有確供祇可照例科罪以爲抵償該領事所有  
代畢家屬請卹之處自難照准相應照覆  
貴大臣查照轉飭義領事與蒙自關道將此案和平商辦從速了結可也須  
至照覆者

右照會義著使威

外務部照會永和公司被劫一案應由華官秉公訊辦義人未便以合夥索

償文 十二月

爲照覆事光緒三十二年十一月二十四日接准

照稱義國人摩東呈訴在水東地方被劫一案前准貴部覆文僅認永和公  
司專係華人行號惟洋人在華却有權利與華商合夥水東卽非通商口岸  
不能將摩東合夥永和公司一事一概抹煞是以水東劫案該義人所受虧  
損自應賠償如疑摩東請償之數或未確實不難令粵東官吏會同本國總  
領事考察等因查此案前准粵督咨覆永和公司係屬華商開設水東地方  
又係不通商口岸該公司前後開報失單銀數不符自係意存影射業經本  
部照會

巴大臣並咨行粵督按照永和公司初次失單秉公辦理在案是該公司在  
水東被劫無論是否有摩東洋行合夥在內總應按照初次所報失單由地

方官秉公究辦未便藉口虧損要素賠償除由本部咨行粵督飭屬將永和劫案妥速辦結外相應照覆

貴署大臣查照可也須至照會者

右照會義署使威

外務部咨匪徒藏匿澳門澳督允按約拏交文

四月

爲咨行事美籍人唐丁被匪掠去一案前准電稱訪係匪徒梁先義等擄去藏匿澳門一帶請照會葡使迅電澳督一體查緝交案以後凡避匿澳境匪徒一經照請拏交務卽飭屬遵辦等語當經本部照會該使茲准覆稱查此案與條約所載相符應請電覆粵督按約照會澳門總督辦理等因相應抄錄往來照會咨行

貴督查照辦理可也須至咨者

右咨兩廣

外務部咨海賊搶劫韓島財物希查緝懲辦文 十月

爲咨行事光緒三十二年十月十八日據駐韓總領事申稱據統監府總務長官鶴原定吉文開現韓國議政府參贊大臣照稱本年八月二十七日有清國形式海賊船三艘泊於嘉山郡芥島海面先有海賊二名登岸僞稱船載貨物招誘島民三名並清語通事盧德潤等同至該船卽被網縛旋有賊約三十名持銃登島四處轟擊銃斃金尙學一名並傷崔恆孫一名掠奪財物而逸求查拏賊犯賠償所失財物等情當經照覆海賊搶掠財物銃斃人命自應查辦惟查嘉州等處係屬韓國內地相距爲遠海賊出沒無定究竟是否華人殊難調查應請轉行該地方官嚴飭稽查如捕獲海賊確係清國人民可解送總領事審確懲辦旋准覆稱此案事關盜船劫掠沿海島嶼此等海賊若韓國既不能捕拏而貴國官憲又不任追拏之責恐因之致有意外之虞擬請於貴國相當官憲查拏辦理等語請轉行沿海各省督撫所轄地方官加拏懲治以靖盜風等因相應咨行

貴<sub>將軍</sub>大臣查照轉飭沿海地方官水師將領查緝懲辦並聲覆本部以憑轉覆

該總領事可也須至咨者

右咨奉天 北洋

外務部咨雲南法國監工阿西巴巴毆斃苦力一案法使以已遵律例辦理

文八月

爲咨行事前准

來文內稱雲南鐵路洋監工阿西巴巴毆斃苦力葉光昌一案據法國雷領事照覆此事令洋醫勘驗葉光昌實係體弱患病致死照法例不足以定阿西巴巴之罪等語查委員相驗註傷葉光昌心坎小腹左腿各處均有木打足踢傷痕而阿西巴巴又只認曾經毆打是葉光昌實死於傷而阿西巴巴爲真兇的犯毫無疑義請查核辦理等因當經本部據咨照會法使去後茲准覆稱據本國駐蒙自領事稱此案既有醫官勘驗報單且一面並未獲有確鑿之據照例自當定以無從置審況滇督所稱內有不合實之緊要二段一則所稱受傷一日卽死云云而該工人身死係屬指謂被毆之日後第

二天二則阿西巴巴永未改口供稱並不認識該苦力等情本大臣查該領事辦理此案究係遵奉我法國犯案律例施行在本大臣自當以爲正辦等因前來相應咨行

貴督查核可也須至咨者

右咨雲南

鐵路大臣唐咨義人鬪毆一案查詢小工情形文 閏四月

爲咨呈事案准

大咨內開以光緒三十二年二月十一日准義國巴使照稱日前正太鐵路八十五法里之地方有義國人二名互相鬪毆一案應由鐵路官員實力維持俾得見証之華人質問以便查究確情咨行查照核辦等因承准此當經飭飭正太路工程局總辦潘道志俊查西例兩人互相鬪毆裁判時必傳當場見証之人詰問當時情形以分曲直而成定讞該洋員犯事係屬鐵路境內自應知照該路局惟義國審案員無審問華人之權仰該道先查明見証

華人係屬何人如確係當場見証應屬其將目見確情面告義員以敦友誼除電飭外合行循飭到該道仰卽遵照辦理並知照總工程司可也去後茲據覆稱查鐵路八十五法里係在平定州西武莊相近地方卽飭二段彈壓委員朱雲階遵照訪查去後旋據該委員稟稱遵於二月十六日卽馳往西武莊義國武弁等已到該處卑職據武弁云案已查得大概情形據鐵路監工洋人山高禮國供云當日原因賣酒者眼目不清開槍時相距二百五十步之遙不過虛張聲勢嚇賣酒者有修道小工爲証卽喚衆小工來問咸曰我輩以做工爲務槍響得聞其聲未知因何開放等語卑職又喚該處小工問訊情由仍言祇聽槍響未知因何開放與義國武弁查問情形相同該武弁等現已折回等情據此理合據情稟覆仰祈鑒核轉咨等情據此相應咨呈

大部謹請查照須至咨呈者

右咨外務部



北洋大臣袁咨洋人韋而司自刎遺筆簽字信函等件已飭交該家屬照收

文十一月

爲咨呈事十一月十一日准熱河都統咨灤平縣泰豐金礦洋人韋而司由熱河搭船在船上身死屍身查無下落訪獲護送之焦八趙海廚役高坤船戶唐成仁等飭據承德府集訊明確委係自刎且有該洋人生前筆據可証案內各人無干省釋唐成仁按律擬杖一百照新章罰金應准擬結並起獲該洋人遺筆信函洋書等件應否解交津海關道轉交該領事飭屬照收暨永平承德兩府交界擬重立界石編定鄉牌等因到本大臣准此查此案既經熱河都統飭據承德府訊明擬結所有洋人韋而司遺筆簽字信函及洋書物件應卽解交津海關道轉交該管領事飭交該洋人家屬照收至永平與承德兩府交界擬重立界石並編定鄉牌應卽由署永平府楊守會同承德府管守查明辦理除咨覆外相應咨呈

貴部謹請查照須至咨呈者

右咨外務部

滇督丁咨英員傅禮士在雲南維西廳被匪燒搶一案現議酌給卹款結案

文六月

爲咨呈事案查光緒三十一年英員傅禮士在維西廳屬地方被匪燒搶衣物行李等件並花草蝴蝶各物一案前准

貴部來電當經電飭迤西道就近與駐騰奧領事商辦去後茲據雲南迤西道兼管關務關以鏞詳稱現與奧領事會商定議由雲南籌送傅禮士省平公估紋銀三千六百兩一概銷案其傅禮士前在維西所借李守之銀一百兩由傅禮士自行繳還各清各款經該道先行籌墊省平公估銀三千六百兩兌交奧領事取具銷案照覆印文爲據理合照抄照覆詳請查核銷案等情到本部堂據此查此案磋商情形先後電咨

貴部查核在案英領初索賠銀四千一百兩當以傅禮士去歲往維西時巴蠻業經煽亂不聽勸阻堅欲前進輕蹈險地禍由自取滇省不能認賠償義

務只允送給路費始經以籌送銀三千六百兩所失一切在內完案除照會英國駐滇總領事查照外所有照覆相應抄錄咨呈爲此咨呈

貴部謹請查照銷案並摘要照會英使知照須至咨呈者

右咨外務部

附錄奧領事致雲南迤西道收銀銷案照會

爲照覆事光緒三十二年三月二十八日

貴道照會內開案查傅禮士前在維西廳屬因光緒三十一年巴匪滋事擾擾廳境案內致被燒失衣服行李等件並花草蝴蝶各物一案昨經

貴道遵奉

督部堂丁電飭已與本領事會商定議由雲南籌送傅禮士省平公估銀三千六百兩一概銷案其傅禮士前借李守銀一百兩另由本領事電達傅禮士自行繳還李守各清各款等因在案茲由

貴道如數墊備省平公估銀三千六百兩送交並照會本領事查照驗收轉

給照覆銷案爲盼等因查此案經彼此會商議定由雲南籌送傅禮士省平公估銀三千六百兩一概銷案茲承

貴道照數墊兌良深感激現已函達傅禮士並囑其將前借李守銀一百兩自行還清除稟請

駐京欽差暨達知駐滇總領事將傅禮士於光緒三十一年在維西廳屬被燒搶衣服行李等件並花草蝴蝶各物一案一概銷案外相應備文照覆爲此照覆

貴道請煩查照須至照覆者

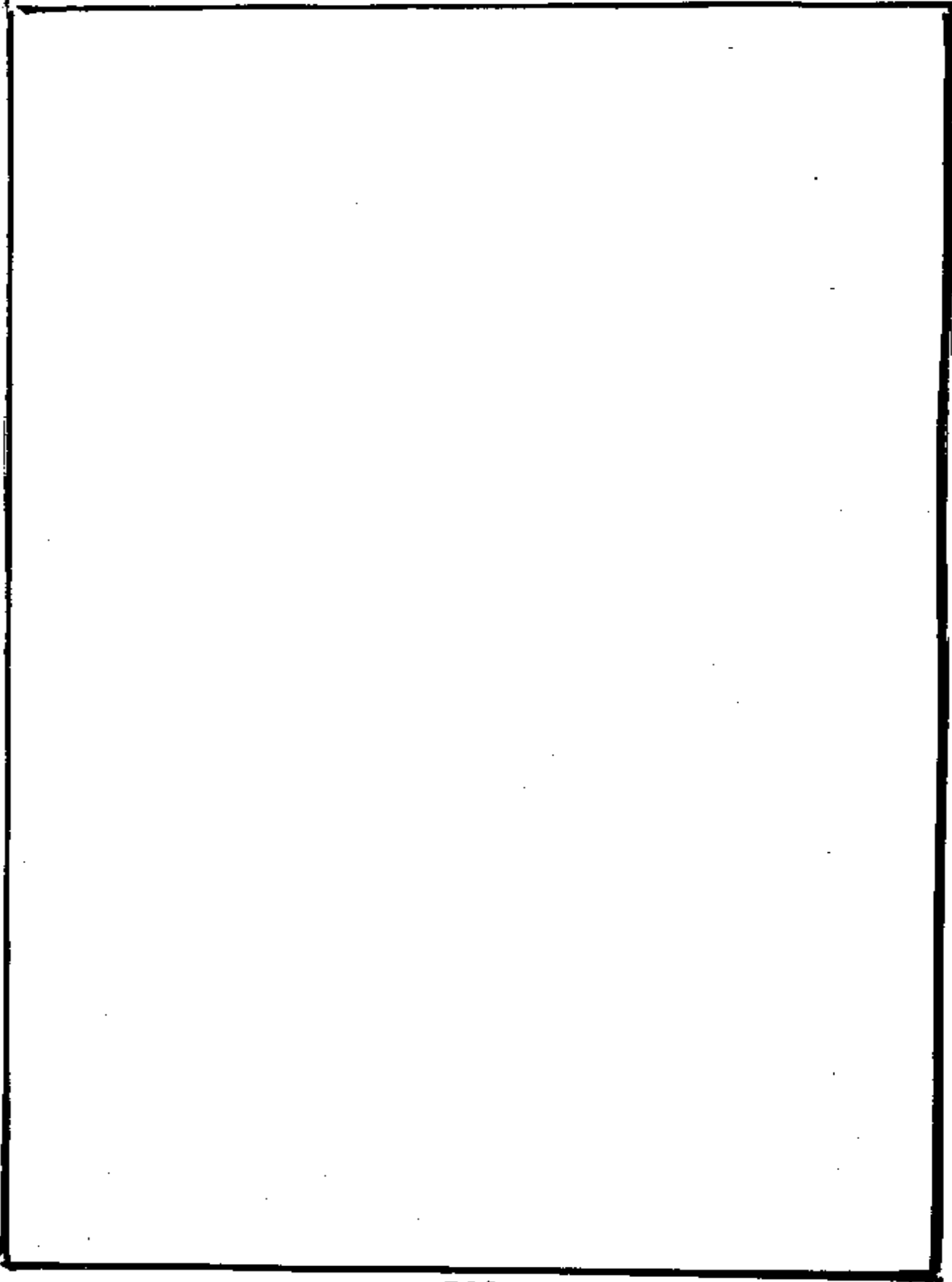

丙午年交涉要覽下篇卷三目錄

成案

聘募門

外務部照會福州船廠因無要工照約未能補聘法員文

頁數  
○一

外務部照會福州船廠照約辭退洋匠並不能找欠款文

○一至○二

外務部照會福州船廠暫留法員仍俟限滿飭令回國文

○二至○三

招工門 招工類

外務部照會博樂礦務公司在閩議訂招工合同並未咨部核覆礙難准行

交

○三

外務部咨巴拿瑪招工並未准招有案已咨兩廣防範文

○三至○四

北洋大臣袁咨南斐洲暫停招工已將原存押款給還文

○四

署閩督崇咨法商魏池在閩招工遵飭停止嗣後招工章程接准部覆方可

照辦文

○四至○五

北洋大臣袁劄南斐洲華工卹款及留支情形查照辦理文 ○五至○六

招工門 備役類

外務部函覆美議院擬禁各船逼充水手條例已閱悉文 ○六至○七

駐英大臣汪咨洋船雇用水手合同歷來辦法不善一經放洋便受欺侮擬

請妥訂章程轉飭各關查驗文

○七至○八

游學門

外務部附奏按年選派留學生責成儲才館辦理片

○八

政務處附奏推廣游學游歷應先設政法學堂以為預備片

○八至○九

學部附奏游學畢業生請於每年八月考試片

○九至一〇

學部奏請 簡放大臣考試游學畢業生摺

一〇至一一

學部奏變通進士館辦法派遣學員出洋游學摺

一一至一二

學部附奏出洋學生非具中學程度概不咨送片

一二至一三

學部奏請派員赴美籌辦僑民學務摺

一三至一四

練兵處奏議覆推廣咨送自費生出洋學習武備摺

一四至一六

練兵處附奏限制各省選派陸軍學生出洋辦法片

一六至一七

法使巴照會中國學生如赴法留學金礦各廠樂爲接待文

一七

法使巴照會法國聖施武備學校學期改爲一年請查核文

一七至一八

和署使歐照會閩商在爪哇設學已轉達和屬總督文

一八

學部咨德人李卜克設立學堂中國礙難攤給經費文

一八

學部咨外在內地設學無庸立案學生概不給獎文

一八至一九

學部咨議定游學歐美各國學費數目文

一九

附錄游學歐美各國學費數目

一九至二〇

學部咨滇省請派學生赴比習高等專門鐵道自應照准至派赴日本習速

成鐵道與定章不合應令往鐵道專校肄業文

二〇

巡警部咨學生出洋學習速成警察應即停止文

二〇至二一

理藩院咨舊土爾扈特郡王游學日本請轉行駐日使臣文

二一



駐美大臣梁咨金山地震撥濟學生各款分別核發文

一一一

北洋大臣袁咨選派學生分赴英德專學管輪槍礮製造文

一一二至一一三

附錄派赴英德游學費用數目

一一三

游歷門

政務處奏議覆湖北新選新補州縣派令出洋游歷摺

一一三至一一四

學部附奏各省提學使應請先派赴日本考查學校制度及教育行政事宜

片

一一四至一一五

外務部照會土耳其回民游歷滋擾嗣後應查明實係安分之人方准發給

文

一一五

外務部咨日人游歷違約已照准日使分飭嚴禁文

一一五至一一六

傳教門 傳教類

南洋大臣端奏查明霍山教案情形並現籌辦法摺

一一六至一一九

法使呂照會湖口教士擅出告示業經認錯並通飭查禁文

一一九

法使呂照會畧陽教民擅設官差已經責管並撤其執事文	二九至三〇
法使巴照會各省稽查教堂產業及人員應請設法禁阻文	三〇至三一
外務部照會直隸文安教民張喜得懷疑誤控訊明完案文	三一
外務部照會熱河費司鐸庇護教民干預公事請飭撤回文	三一至三二
外務部照會河南陳州土匪業已救平並無焚教堂情事文	三二
外務部照會皖省教堂置產已咨照二十一年定章辦理文	三二至三三
外務部照會福建漳浦教案拏獲首犯並已保護教堂文	三三
外務部照會浙江海門教堂發見炸藥係屬捏告情形文	三三至三四
外務部照會廣東芳村教士被劫一案業已獲犯起贓文	三四
外務部咨熱河教堂買地如載明公產未便禁止文	三四至三五
外務部咨湖北迤北天主教堂現不歸法國保護文	三五
豫撫陳咨義教士擬在駐馬店修病院藥房及造馬路通至車站尙無窒礙情形文	三五至三六

豫撫張咨美教士在信陽購地與鐵路機房毗連殊多窒礙請飭領回原價  
完案文 三六至三八

陝撫曹咨咸陽教民張忠挾制官吏業經按律治罪文 三八至三九

浙撫張咨台州教民械鬥分別懲治並定善後辦法文 三九至四〇

浙撫張咨日僧私授文牒收徒索費驅逐回國情形文 四〇至四二

傳教門 郵款類

吉林將軍達附奏吉林教案郵款現已如數清結片 四二

川督錫等附奏巴塘教案郵款已議定結案情形片 四二至四三

英使薩照會福建漳浦教案郵款領事已與巡道商妥文 四三至四四

外務部照會廣東連州教案郵款均如數付給應即銷案文 四四至四五

外務部咨廣東連州教案郵款現據美使照覆認作了結文 四五至四六

償借門

戶部奏議覆粵省擬借洋款籌辦要政窒礙難行摺 四六至四九

戶部附奏查明賠款購買金鎊虧累及辦理情形片 四九至五二

外務部照會俄國前因亂報失茶箱一案應將前後交還各件一併在賠款

內扣除文 五二至五三

外務部照會俄國允在賠款扣還茶箱之價既准聲明茶商所報各情即通

融議結文 五三至五四

外務部函覆中國官員借用洋款非奏明有案不能代追文 五四

外務部咨西藏第一次償款應轉電滬道兌交印度政府文 五四

外務部咨敦慶隆等商號被捕索償一案經日本高等捕獲審檢所重加檢

定仍照原議辦理文 五五

奉天將軍趙咨和人煤窰索償一案應歸俄使併案辦理文 五五至五六

署南洋大臣周咨寰泰船被撞案內索回償款訟費細數文 五六至五八

附錄寰泰船案控追各項價值及撥放攤折提存各數清單 五八至六〇

鐵路門

戶部奏奉新鐵路餘利擬令專款存儲擴充路工摺 六〇至六二

度支部等會奏議覆滬甯鐵路工款不敷之六十五萬鎊准其續借以竣路

工摺 六二至六五

商部等會奏議覆滬甯鐵路工程用款礙難於京漢鐵路官本項下准其指

撥摺 六五至六七

商部奏各省籌築鐵路亟應統籌全局分別預定路線摺 六八至六九

商部等會奏鐵路佔用地畝應納賦稅通飭遵守定章摺 六九

商部奏京西門頭溝枝路請由京張鐵路接修以便商運摺 六九至七〇

前鐵路大臣盛奏醴洙鐵路工竣開具收支工費造銷摺 七一至七三

前鐵路大臣盛附奏推展吳淞軌道暨支給萍醴鐵路用款緣由仍請覈銷

片 七三至七四

前鐵路大臣盛奏京漢鐵路借款收支工費造冊報銷摺 七四至七七

前鐵路大臣盛附奏正太汴洛兩路工費接續造銷片 七七

北洋大臣袁奏核明新易鐵路工程用款造冊報銷摺 七七至七八

署吉林將軍達奏雙城伯都訥廳暨雙城堡旗民丁佃承種納租地畝被鐵路公司佔用請銷除賦額摺 七八至八〇

滇督丁奏中英籌議會修騰緬小鐵路請歸併滇蜀公司辦理並聲明全省鐵路均歸公司承辦摺 八〇至八一

俄使璞 照會東省鐵路公司置買馬家船口房地係按照與交涉局訂立合同辦理並查 無派兵毀屋逐人情事文 八一至八三

外務部照會東省鐵路公司與交涉局訂立合同未經咨部立案礙難允認 所有強佔馬家船口房地仍應退還文 八三

俄使璞照會東省鐵路公司伐木係遵原立合同辦理並願將合同改定數條文 八三至八五

俄使璞照會俄商包哥羅夫伐木與鐵路公司無涉該公司願按照合同辦理

理文

八五

外務部咨鐵路佔地豁免錢糧一事希查核合同酌辦文

八五至八六

外務部咨滬甯鐵路圈用地產所有洋人置業未經註冊蓋印地畝自應照

民地給價文

八六至八七

外務部咨各省鐵路圈用基地如遇洋人置業未經註冊蓋印地畝應按照

民地辦理文

八七至八九

外務部咨北海甯鐵路按照條約應由中法公司會商辦理希查照備案

文

八九至九〇

鐵路大臣唐咨蘆保鐵路官款計息辦法業經訂立合同請照會法使備案

文

九〇至九一

鐵路大臣唐咨京漢鐵路已經付息借票應取回編號銷燬未付者限以五

年已咨駐比大臣核辦文

九一至九二

鐵路大臣唐咨京漢鐵路補給遺失借票擬援汴洛借款合同第十五款辦

理已咨駐比大臣查照文

九二至九三

鐵路大臣唐咨京漢鐵路與比公司續借收款數目及繳回利息請查照備

案文

九三至九四

滇督丁咨中英議修滇緬邊界騰越至新街鐵路派員會勘情形請查核施

行文

九四至九五



12453456789



丙午年交涉要覽下篇卷三

成案

聘募門

外務部照會福州船廠因無要工照約未能補聘法員文 六月  
爲照覆事前准

來照以福建船政於光緒二十九年八月續定合同緊要之條崇將軍違不  
遵行實與目下經理廠務法員任事大有不便等因照會前來當經咨行福  
州船政大臣核覆去後茲准覆稱續訂合同第四條所載薪費每月不得逾  
二萬二千五百佛郎一節係舉其多數以爲限制之語並非以二萬二千  
五百佛郎爲不能減退之額至柏總監工催請添募員匠前經本大臣批駁  
已無准予延聘之事更不得謂之不肯付薪又照稱掌理出入船務洋員月  
前回國不肯補聘他人一節查限滿及因他故回國洋員匠約中並無必需  
補聘明文當視工程緩急以定去留現船廠修造寥寥別無他項要工是以

本大臣飭令無庸補聘係按照續約第九條年限滿時船政大臣不欲續限之語辦理並非違約至謂船廠薪費每年減省二萬八千佛郎連今二年半違約減損西員者已至七萬二千佛郎之多工少則匠少匠少則薪少已經延聘則薪水爲該員匠應享之利權未經延聘則此款又爲本廠應節之糜費何得謂之違約減損總之用人之權操之廠主廠主權利之所在卽權限之所及於任事法員毫無不便之處等因查福州船政大臣所稱各節均係照約辦理相應照覆

貴大臣轉飭該法員遵照可也須至照會者

右照會法使巴

外務部照會福州船廠照約辭退洋匠並不能找欠款文

八月

爲照覆事本年六月十三七月十八等日迭准

來照以福州將軍辭退船廠法人五名有違合同第七款至尙欠杜業爾各款文內並無一語必因此事並無可疑等因當經本部按照

貴大臣所稱各節函達福州將軍去後茲准覆稱本廠雇用洋員匠內有廠首匠首章海泰員麥呂挨扈挨等四員按二十九年八月訂立合同之日起扣計在工將屆三年限滿又繪事院院首薩巴鐵一員按照三年扣計亦將滿限現在船工費絀未能接造毋庸預計留用自應按照合同第七條於四個月前知照應得限滿之薪水回費亦即查照續立合同分別核給筭行柏總監工遵照辦理與所訂合同並無違背合同所載薪費係舉其最多數以爲限制而言至於延募洋員匠原視本廠工程繁簡緩急以定從違合同雖有隨時酌雇之語然不能視員匠之額爲一定不可缺少者用人之權操自廠主中外皆同合同有明切之文凡總監工要雇洋匠及購辦料件須由船政大臣允准此則用人之權限專歸廠主不辯自明至寶璧船案租價在外製價十七萬元當日巨總領事來閩核辦證據確鑿售價五萬船在北洋儘可勘估杜業爾如將製價賠繳則船政欠杜之尾款自可照數找清以昭平允船政受杜業爾之害吃虧不可勝言今格外遷就置不追償萬無再認找

杜欠款之理等情前來本部查福州將軍以船廠無工可作不能虛糜薪俸按照合同第七條先以三年爲限限滿可將不須留工之廠首匠首撤回辦法辭退洋員匠五人本無不合至寶璧船案虧累至十二萬元之多福州將軍既不追令杜業爾賠償自不能再找尾欠相應照覆貴大臣查照可也須至照覆者

右照會法使巴

外務部照會福州船廠暫留法員仍俟限滿飭令回國文 九月  
爲照會事上月接准

來照以福州船廠辭退法員五人有二人自願辭責當作罷論其餘三人固請在廠錄用一年等因當經本部咨行福州將軍查核去後茲准咨覆稱福州船政輪機廠匠首韋海船身廠匠首泰貝鍋鑪廠匠首麥呂挨輪機廠廠首扈挨繪事院院首薩巴鐵五員先因將屆三年先期知照柏總監工該監工先後稟報麥呂挨扈挨因病請假依限回國均經照給薪費其韋海泰貝

兩員據該監工稟以現在江船未竣難以暫離當經批准暫留數月如無別項要工卽行照章先期回國薩巴鐵一員據稱合約並未指明限期該員既不在廠首匠首之列准照四年限滿各員一律辦理並經批行在案茲承准前因除章海泰員二員先經批准暫留外其薩巴鐵一員應卽通融准留一年屆滿之日仍照約先期知照銷差回國等因前來相應照會貴大臣查照可也須至照會者

右照會法使巴

### 招工門 招工類

外務部照會博樂礦務公司在閩議訂招工合同並未咨部核覆礙難准行

文 四月

爲照覆事光緒三十二年四月十一日准

照稱承辦博樂礦務法公司在閩招工五百名訂有妥善合同經閩督與專辦招工事務官員簽字蓋印臨時突有作難不令登船請電行閩督務將所

訂合同妥爲奉行等因前來查洋商在各省招工出洋應由該省督撫將軍將所訂合同咨部核准始能開辦現博樂礦務法公司在閩招工與閩督訂立合同並未咨部核覆礙難准行相應照會  
貴大臣查照可也須至照會者

右照會法署使顧

外務部咨巴拿瑪招工並未准招有案已咨兩廣防範文 八月  
爲咨覆事光緒三十二年八月十七日准

咨稱接據紐約華商電稱奸商接招華工往巴拿瑪害民極深乞嚴禁等因查巴拿瑪水土惡劣迭經橫濱領事吳仲賢等稟請禁阻招工曾經本部函致各省商會密爲勸誡在案此次所謂奸商接招是否確實貴部會否准招有案請酌核辦理並見覆等因前來查此事前與駐美梁大臣曾經往復函商並咨令兩廣總督轉飭地方官紳妥密防範以免華民誤遭誘騙並未准招有案相應抄錄來往文函等件咨覆

貴部查照可也須至咨者

右咨商部

北洋大臣袁咨南斐洲暫停招工已將原存押款給還文 十二月

爲咨呈事據津海關道梁敦彥詳稱案准新關稅務司墨賢理函稱現淮南斐洲招工局函本局規定將招募工人之事暫行停止不再續招請將押款銀洋發還等因准此除飭裕豐官銀號將原存洋銀五千元給領並函覆該局如再續招時仍須將押款洋先行存關方准出口外相應函致查照爲荷等因准此查前項工人既已停招經費無從收納除咨會保工局將員司人等量爲裁減局用量加撙節外理合詳報查核轉咨

外務部民政部查照實爲公便等情到本大臣據此相應咨呈

貴部謹請查照須至咨呈者

右咨外務部

署閩督崇咨法商魏池在閩招工違飭停止嗣後招工章程接准部覆方可



照辦文 十二月

爲咨呈事據福建洋務局詳稱案查法商魏池在閩省募招華工一案所有本年二月間原議章程約款先奉

外務部電駁不准嗣因工人業經遵章招集迭經由閩電請此次通融照行並聲明嗣後非經部准不得先招在案是閩省原議招工約款既奉

外務部核明駁斥自難視爲定章除此次遵章應募各工應仍暫照原約辦理外所有魏池在閩招工一事自應卽行停止嗣後如有法商請辦招工務須另候按照條約妥定保全章程詳咨

外務部核准覆到方可遵辦當卽照請福州法國福領事查照飭遵見覆備案去後茲准該領事以將一切簡知該商照遵並詳呈本國駐京欽憲及本國外務部查核等因照覆前來相應具文詳請分咨立案等情到本兼署部堂據此除詳批示並分咨外相應咨呈  
外務部謹請查照施行須至咨呈者

右咨外務部

北洋大臣袁劄南斐洲華工卹款暨留支情形查照辦理文 六月

爲飭飭事據駐南斐洲總領事劉道玉麟申稱竊職道奉光緒三十二年二月十七日憲台飭開據天津稽查保工局詳稱奉飭開據駐斐總領事劉道玉麟稟覆華工卹款情形內稱華工在礦傷斃及受傷輕重無不照章給卹此款已由秦島招工英員發給抄發原單飭行查核具報等因蒙此職局查原稟聲稱此款業經該英員收領備發何半年之久仍勒措不發又不解交華官未便再令延宕擬請電飭劉道迅催華工政務司立電秦島英員將前項卹款早日解送華官分別發給抑更有請者伏查招工約章工人因傷斃命例給卹銀十鎊今按單內所開有減扣至五六鎊者工人遠涉重洋不僅爲餬口計亦圖事蓄之資况卹銀與工資不同十鎊卹銀一家性命按之情理均不應扣又原稟內稱華工受傷輕重無不照章給卹查遣回工人共計千餘名其中受傷者百二十餘名而所得卹銀之人僅止三十九名推原其

故厥有二端一因誤鑿石眼爲炸藥所傷遂謂其咎由自取故不給卹二因所傷不重故不給卹查約章載明全行殘廢者給卹十鎊多少殘廢者給卹五鎊例應一律撫卹何以得卹銀者祇三十九名而又扣餘長支所獲無幾應請由總領事迅向華工政務司聲請轉飭礦主分別如數補足以符原約再月摺留支係爲贍家之用人瀕行既願留支於先則到斐後萬難遽議更改現正議辦所有赴斐工人留支豈能任其自便至嗣後工人傷殘輕重應得何等撫卹並應由總領事就近查驗與華工政務司議明一面備文知照職局以憑核辦等情到本大臣據此合行飭該道查照辦理等因奉此職道查各華工傷斃卹款本處礦局實隨時滙華並無勒措情事惟該款滙華後給發之權操於華工政務司所派委員之手其是否給發不但職道無從而知卽礦局亦不能過問職道前以此事轉手太多其中恐有弊竇因勸礦局設法收回自理故自今年西正月起所有華工卹款卽由礦局所派駐津英員巴喇西經理事權既一辦理較易妥協職道嗣後每月卽將傷斃華

工名單移咨保工局隨時查核倘駐津英員有勒措不發情事應由保工局轉咨職道以便向礦局理論又據原稟所稱工人因傷喪命礦局所給卹銀減扣一節查礦局初以工人在斐傷斃迨至報明駐華委員事隔數月其家屬不知其人已斃照舊領取留支耗費不貲故從卹款扣抵職道自奉憲台電諭卽將工人家屬藉此養命萬不可扣情形與之言明礦局已允設法辦理惟以事屬改章仍須商於各礦主一俟事有定局再行電陳又據原稟遣回工人其中受傷百二十餘名而所得卹銀之人僅止三十九名其故一由於誤傷不給一由於所傷不重不給一節查工人在斐受傷無論其是否誤傷以及受傷至有多少殘廢礦局均係照章給卹均有底册可憑惟其中工人有竊取炸藥上礦戲弄因而受傷礦局則不給卹蓋以炸藥爲害甚烈意在示懲並非惜款然職道業將其底册查明如此類者總共不過數人而已又原稟所稱工人留支一節查礦局初以留支事太煩碎又以工人所領留支月摺每有抵押及移送與人情事曾有停止之說後經職道聞知力與辯

駁此議早經作罷職道以留支所關甚鉅復與礦局商明嗣後新到華工無論其有家屬與否均須一律勒令留支存在駐華委員以便積儲礦局已允照辦惟職道意欲每工每月留支五元礦局祇允四元現尙爭持未定職道復恐工人在斐糜費因仿儲蓄銀行之意商由本省政府在各礦各設工人儲款所一處由政府另派專人經理工人無論有銀若干均可代爲存儲此事已於西二月間開辦職道每次查礦見到工人無不諄諄以存款爲勸並將此意大張曉諭總之職道責在保工凡與工人有益之事無不願竭力爲之圖維所有職道奉文查覆華工各事宜理合具文詳報憲台鑒核並懇飭飭保工局查照辦理等情到本大臣據此合行飭飭到該局即便查照辦理此飭

右飭保工局

招工門 傭役類

外務部函覆美議院擬禁各船逼充水手條例已閱悉文 十月

逕覆者前准

函稱茲將美國議院會所定條例轉達特爲中國政府明晰此條係一千九百六年六月二十八號批准條內大意係無論美國及何國之船在美國境內禁其設法逼迫及誘騙或用言恐嚇致人登船勉作水手本大臣按本國所囑將此條附送查照等因前來本爵大臣等均已閱悉相應函覆貴大臣查照可也

右函覆美使柔

駐英大臣汪咨洋船雇用水手合同歷來辦法不善一經放洋便受欺侮擬請妥訂章程轉飭各關查驗文六月

爲咨呈事近來洋船行駛中國每以中國工賤耐勞最喜雇用華工華工亦以輪船工值豐於他業未始不願受雇惟洋船行駛之洋面既有遠近合同所訂之期限又有長短則工價自有優絀無如華工不通西國語言更不識西國文字不能深知合同所載何語但聽攬頭之言率捺指印往往有長期

遠道僅得最少之值放洋之後久不抵岸華工始悉情由乃與船主理論而船主必以捺印合同爲言彼此爭執此則罷工彼則扣價齟齬既深甚有暴動情事而船上洋人遂不免持械毆擊抵岸控官所至未經中國設有領事駐紮之口岸固屬毫無見聞卽與使領相近地方聞風查詢而前有捺印合同之證後有暴動之事百口辯論終難得直且裁判尙未定案而該船早已棄工遠颺華工引領待讞風餐露宿重則監禁限滿任其飄蕩輕亦註銷合同終歸流離失所查各國通例甲國人備於乙國事所恆有惟訂立合同之始兩造必各請律師查與例章相符彼此情意相合方能認可爲之作證中國既無此項條例亦無律師任憑口說遂成契約愚民何知憤則思逞其冒昧固可恨其受侮亦甚可憐假使能誦僮約之篇未必不鼻涕三尺然前車既失來軫猶殷非有辦法無以善後相應咨呈

大部酌定妥善章程卽飭總稅務司轉飭各海關稅司遵照於洋船雇用華工必須查驗該合同漢洋文是否合理並令該華工自述合同所載條款彼

此符合方准放洋庶華民得所依賴而亦免外人有自棄其民之請盼切施行並乞賜覆是幸須至咨呈者

右咨外務部

謹按洋船雇用華役恆遭陵虐本年復有華水手被英船虐待控經義國公堂訊結一案詳見獄訟門控斷類

游學門

外務部附奏按年選派留學生養成儲才館辦理片

閏四月

再查各國外部均遣派學生留學外國研習外交學術以備任使前總理衙門附設同文館亦曾迭派學生分赴各國肄習專門歷年以來頗有成就均經各國出使大臣及各省將軍督撫陸續調用現在臣部變通舊制採用曾經出洋游學人員勉力搜羅終嫌缺乏欲圖久遠不能不預爲綢繆時事日艱需才孔亟惟有先就各國留學生之肄習政治法律商務理財者詳加遴選無論官派私費但係品詣端正程度較深卽由臣部酌給學費俟日畢業



回國專歸臣部委用數如不足再就各省著名學堂之普通卒業學生擇尤調考酌取若干咨遣出洋學習然此不過僅濟一時之急而不足爲經久之謀查同文館自奉

旨改歸學務處後易名爲譯學館仍以外國語學爲重將來該館學生卒業卽由臣等咨行學部挑取優等各生送部考驗其有他項學堂程度相當足以及格者亦准酌量保送一體考選由臣部發給學費按年遣赴外洋分習政治法律商務理財各學以備辦理交涉之需所有一切事宜均歸臣部儲才館一併辦理至應定名額需用經費容俟擬定章程再行具奏請

旨謹附片陳明伏乞

聖鑒謹

奏 光緒三十二年閏四月二十二日奉

硃批覽欽此

政務處附奏推廣游學游歷應先設政法學堂以爲預備片 五月

再四月二十日准軍機處抄交給事中陳慶桂奏請

飭各部門遴選科道部曹出洋游學游歷一片奉

旨政務處議奏欽此原片內稱現在舉行新政用人尤多必量爲推廣以收指臂之助查科道爲獻替之官部曹有辦事之責於各國政治尤應講求且新設之商部學部巡警部以及交涉工程法律事事皆當整頓若不認真考究何以措置裕如應請各部都察院堂官遴選科道部曹約以百人爲額派其出洋游學游歷一切章程照翰林院辦理等語查臣等前經會同學部議准袁世凱奏請選派翰林出洋游學游歷係爲培養人才廣興教育起見此次該給事中原奏量爲推廣用意正同惟各該衙門人數較多考察政治經費皆有的須之款殆難遍給且原奏以百人爲額此外更有情殷向學之人亦復處於向隅之勢

國家造就人才自宜統籌辦法應由學部設立政法學堂作爲游學預備凡各部門人員情願肄業者悉數報名收考三年畢業擇其志趣正大程度較深

者由學部咨送出洋肄習專門則費省功效更宏至各衙門舉辦要政必須出洋調查研究者應准其由各該堂官遴選派往以期擴充學識爲恢張新政之需其經費卽由各該衙門自行籌給至游歷一節上次張之洞會同管學大臣奏定學堂章程所有自費游歷獎勵辦法業已附片奏准有案仍應照章辦理所有議覆緣由謹附片具陳伏乞

聖鑒謹

奏 光緒三十二年五月初五日奉

旨依議欽此

學部附奏游學畢業生請於每年八月考試片 四月

再准軍機處抄交直隸總督袁世凱奏請將出洋畢業生咨送考驗一摺奉硃批學部查核辦理單併發欽此原奏內稱欽遵光緒二十七年八月初四日

諭旨查照湖廣總督張之洞奏定鼓勵游學章程又三十年三月二十八日政務處議覆前署湖廣總督端方奏派赴日本畢業回國學生一摺並上年學務

處考驗北洋學生金邦平等奏請

殿試給予出身成案將供差北洋各學生分別出具考語請

飭下學部分別考驗等語臣等察閱該督單開各學生肄業學科畢業年分並所出考語核與定章相合其富士英一名前因派赴奉天未及與試自應准其考驗惟此項游學學生畢業回國各省隨時皆有且一經歸來大半供有要差而臣部考驗必俟人數稍多方能奏請

廷試若不明定試期誠恐來者先後不齊少有稽延致令守候於公私兩有妨礙擬請嗣後考驗游學畢業學生自本年始每年八月舉行一次由臣部通行各省先期按照定章將應考各學生肄業學科畢業年分並出具考語奏咨備案俟試期伊邇再將該生等咨送前來以憑考驗庶免稽延守候之弊謹附片具陳伏乞

聖鑒謹

奏 光緒三十二年四月二十二日奉

旨依議欽此

學部奏請

簡放大臣考試游學畢業生摺 七月

奏爲擬請

欽派大臣會考游學畢業生恭摺仰祈

聖鑒事本年四月臣部奏准考驗游學畢業生自本年爲始每年八月舉行一次等因通行在案現距考期已近所有考驗事宜亟應先行籌辦查此項游學生係由東西各國大學堂高等學堂高等專門學堂畢業自應比照奏定章程高等學堂及大學堂畢業屆期奏請

簡放總裁會同學務大臣考試各條辦理擬由臣部先期取齊各游學生到部驗明畢業文憑再行定期各就所習外國文字及各種科學分別出題加試經史分場考試惟東西各國文字繁博各種科學又極精深非學問宏裕通貫中西之員不能窺其底蘊擬請先期

簡派大臣數員會同考驗以備分門衡校如屆時咨到游學畢業生應考學科過

多擬由臣部會同該大臣等選訪京外深通科學人員派爲襄校奏明辦理  
所需各項費用暫由臣部撥支作正開銷至此項應考游學生必以在外國  
大學堂高等學堂高等專門學堂畢業領有畢業文憑者爲限其肄習速成  
或中學堂尋常專門學堂畢業者及僅有修業文憑或原係校外生者一概  
不准與考業經臣部電咨各省無庸咨送合併聲明所有請

簡大臣會考游學生緣由謹恭摺具陳伏乞

皇太后

皇上聖鑒訓示謹

奏 光緒三十二年七月十六日奉

硃筆圈出聯芳唐紹儀塔克什訥廕昌欽此

謹按考試游學生辦法業經奏定章程通咨在案詳見中篇游學門

學部奏變通進士館辦法派遣學員出洋游學摺 七月

奏爲科舉已廢酌擬變通進士館辦法派遣學員出洋游學恭摺具陳仰祈

聖鑒事竊維進士館之設原爲初登仕版人員補求實學以資報

國之具開辦以來癸卯甲辰兩科進士業已先後到館分班授課嗣於光緒三十年七月經學務大臣奏請分別內外兩班翰林中書爲內班分部各員願在本衙門當差者爲外班又新進士有在學堂充當教員及總理學務事宜三年期滿實有勞績者准與本館學員一律辦理各等語均經奉

旨允准在案其時各衙門整頓部務各省舉辦學堂在在需才此項人員多被留用其有未經奏咨立案者或因別項事故未能如期到館以致內外兩班迄未到齊現在館中肄業學員計癸卯進士內班八十餘員應於本年年終畢業甲辰進士內班不過三十餘員應於明年年終畢業學員日少一日而學科不能議減教習薪資與館中一切經費亦卽無從節省若使科舉未停自當接續辦理俾後來新進士皆有求學之地惟自上年欽奉

明詔停罷制科此館之設勢難持久若不及早變通不惟款項虛糜辦法亦多窒礙查日本東京法政大學所設速成科第二班現已畢業於年內開設補修

科使此項畢業學生進求完全之學又准出使大臣楊樞電開該法政大學  
本年開辦速成科第五班業有成議等因臣等再四籌商莫若乘此時機分  
別遣派新進士前赴日本游學除癸卯進士畢業期近仍留本館肄習俟畢  
業後再行遣派出洋游歷外所有甲辰進士現在館肄業之內班均送入法  
政大學補修科其外班之分部各員有志游學者分別選擇送入法政大學  
速成科至因有事故未經到館之翰林中書擬由臣部電咨各省催取各員  
趕緊來京與外班各員一體送入速成科肄業查日本法政大學補修科係  
一年畢業速成科一年半畢業此次內外兩班及未經到館人員分別遣送  
其入學程度大致相當將來入補修科各員以在館日期併算適足三年其  
入速成科各員雖未滿三年而所習學科較多視本館章程較爲完備應准  
其於畢業回京時一律考驗按照定章分別獎勵似此變通辦理於儲才致  
用不無裨益如蒙

俞允擬由臣部於進士館經費項下撥給學費定期派遣出洋其進士館原有堂



舍應卽籌辦別項學堂容俟擬定辦法另行具奏所有酌擬變通進士館辦法派遣學員出洋游學緣由理合恭摺具陳伏乞

皇太后

皇上聖鑒謹

奏 光緒三十二年七月初七日奉

旨依議欽此

學部附奏出洋學生非具中學程度概不咨送片

七月

再查東西各國選派游學大都取之大學堂畢業生其自費游學者亦皆學問大成更求精進之士現在興學伊始雖不能過高其格自隘其途而根柢未完遽令出洋不惟耗費財力且亦易滋流弊臣等再三商酌擬嗣後京外派遣游學生無論官費私費皆應切實考驗性行純謹具有中學堂畢業程度通習外國文字能直入高等專門學堂者始予給咨其習法政師範速成科者除日本法政大學現設之速成科第五班業經出使日本大臣楊樞電

明臣部暫准送學外嗣後概不咨送非由各部暨各省將軍督撫給有咨文者出使大臣概不送學其既經給咨而本人請改速成者概不准行至各省應行設立各種學堂亦即從速設立所有中學堂之理化博物等科師範學堂之教育學論理學心理學及法政學堂之政治法律各科向多求之外國者尤應聘請專門教習力求完備以饜士民求學之心庶普通學識能於本國養成專門絕業始行取資海外似於興學之道較爲切實謹附片具陳伏乞

聖鑒謹

奏 光緒三十二年七月初七日奉

旨依議欽此

學部奏請派員赴美籌辦僑民學務摺 十二月

奏爲擬請派員赴美籌辦僑民興學事宜恭摺仰祈

聖鑒事竊近年以來屢奉

明詔普興教育京外各學堂次第舉辦固已略具規模而海外僑民同是

朝廷赤子其平日惓懷宗國歷久不渝若再牖之以詩書勉之以忠孝則內嚮之意益篤愛國之忱益堅於以維人心而收國權所關實非淺鮮查美洲華僑之數當光緒八九年間約三十餘萬人十八九年間減至二十餘萬人迨二十九年以後僅有十餘萬人蓋自禁工之議起所以限制華民入境者綦嚴卽僑居已久者亦不得享同等優待之利益近日美國重申阻止亞洲幼童共校之禁紐約各埠華商屢電臣部籲求救援想見流離無告窮則呼天之情殊堪憫念臣等日夜焦思謀所以維持之法舍乘時勸學速興教育無從措手謹熟籌利害爲我

皇太后

皇上陳之查華人之在美者大都習於工商勤儉耐勞終歲所贏輦回中國通商漏卮得以稍資補助比年工商實業日卽衰微固由苛例使然亦由華民漫無學識未能競進及今不圖再閱十年恐知識愈加桎梏生業愈形彫敝可

爲長慮若施教育以擴其知識操業日精生計自裕生齒亦孳而愈繁其利一也近年華人入美國專門大學肄業者甚多大率內地人士稍具根柢者始往游學而華僑子弟能入美國大學者殊爲罕覯間有其人亦以生長外國於宗國文化遺忘已久於國事更漠然若忘縱使學業有成亦終於楚材晉用爲外人所驅使若施教育以發其愛國之心俾知孔教淵源

累朝恩德自可默相維繫收爲我用其利二也況近年異說朋興邪惡之徒流毒海外華僑之稍明忠孝大義者固不至爲其所誘而勞力小人未嘗學問往往爲所煽惑不能辨其是非滄海橫流罔知所屆尤不可不預爲之防若施教育以端趨向而正人心俾知

朝廷覆載之恩無遠弗屆海外愚氓斷不忍自外

生成其利三也夫以教育不興則害如此教育興則利如彼惟有派員赴美宣布朝廷德意指陳教育宗旨爲今日萬不可緩之圖然非得有忠實可靠之人素爲旅美華民所信服者亦恐無濟茲查有內閣侍讀梁慶桂係廣東番禺縣

丙午年...  
舉人學優品正鄉望素孚堪以派往美國各埠經理其事所有調查學童勸勵紳董儲備教員編設學科補助經費應如何妥籌辦法之處均由該員隨時隨地呈報臣部核辦至該員往返川資抵美後所需費用概由臣部發給如蒙

俞允並懇

明降諭旨宣諭華僑務以忠君尊孔爲宗旨使該僑民知身居海外仍在聖朝軫念之中庶幾因感生奮愈以勤學問篤悃忱於維繫人心潛消隱患不無裨益所有派員赴美籌辦學務緣由是否有當謹恭摺具陳伏乞

皇太后

皇上聖鑒謹

奏 光緒三十二年十二月初六日奉

旨依議欽此

練兵處奏議覆推廣咨送自費生出洋學習武備摺 四月

奏爲遵

旨議覆恭摺仰祈

聖鑒事上年十一月初二日准軍機處抄交御史王步瀛奏官送學生出洋學習武備宜推廣酌送自費一摺奉

旨練兵處議奏欽此據原奏內稱上年新訂章程日本海陸軍學校所有中國學生皆由練兵處考驗咨送方准入學惟各省武備學堂一時尙難展拓練兵處考驗咨送學生亦以經費難籌有未能多送之勢似宜推廣章程凡京外人士有志學習海陸軍事願自備資斧前往日本及西洋諸國者考驗如格准其附送各國入堂肄業學成回國與官送學生一體錄用其未定章程以前有在外洋學習自費學生應令出洋公使通行察驗按名記存俟其卒業並予錄用等語查臣處於光緒三十年奏准選派陸軍學生赴日本就學並聲明業經在日習武之自費生學業精勤者貼給旅費改爲官費生此後自費生卽行禁止等因誠以軍人之選必須慎重自定章以來除依期選送外

並將一切事宜隨時與出使大臣楊樞函電商辦其自費學生內有查明學業精勤改爲官費者有因積欠學費無力補繳而其程度尙合商令各該省分籌官款代償者蓋旅居需用頗鉅學期爲日方長學生自費原非易易倘仍開此例屆時資斧不繼聽其半途輟業則廢棄可惜爲之全改官費則普及良難此不得不預爲審度者也日本海軍向無中國學生就學近與參謀本部再四相商始允收官費生入海城學校以七十名爲額現擬就在日學習商船自費生內改撥十五名其餘則按沿江沿海各省照額酌分每省或占二十餘名或四五名不等官費定額已患其少自費更無從附入此未能遽議推廣者也夫學生初次出洋所習僅海陸軍普通之學須俟數年後撥入艦隊聯隊始有實在閱歷故日本維新之初均由本國海陸軍畢業學生內商由各國認可選送出洋徑入艦隊聯隊學習事半功倍立法最善擬請嗣後凡各省人士願自費學習陸軍者均先在中國各學堂投考選定後繳費入堂肄業該堂可延聘東西教習授以普通各學統俟畢業後送京考驗

屆時如願出洋再由臣處咨行出使大臣商明認可逕送聯隊學習如此變通辦理似育才較多而成效亦較捷其就學海軍一節現在官費甫議開辦自費應從緩議至從前畢業之陸軍自費生經臣處及各省軍隊延攬任用者已不乏人自三十年明定就學章程此後自應先儘此項官費畢業諸生錄用以示限制又原奏內稱今年選送學生各省送京人數本自無多及考驗別退亦復不少宜將不合格式各條列表咨明各省派送時必須合格每省多派數人以備考錄倘經費有餘明年多加人數等語查學生格式載在定章早經咨明每遇選送之期復由臣處先期詳細指示咨令各省務須按格慎選上年送到學生經臣處考驗不及格別退者三十六名綠軍人體格最嚴未敢稍涉遷就以免到日本後不中格式不能入學所缺之額其時各省人士願學陸軍呈請考試出洋者甚多當經選取合格者補足原數該御史疑別退後遂致缺額不知定章內原有就近選補專條臣等早經慮及也總之海陸軍學生爲



國家干城之選必須自設各項學堂廣加培植統俟學成再令出洋閱歷方爲正辦近因軍隊需人孔亟分班遣赴日本就學事屬權宜一兩年內各省學堂辦有成效卽擬將就學章程停止該御史所請多加人數之處亦應緩議再查作養將才須視兵數之多寡而編練軍隊又視餉力之厚薄現值整軍伊始餉源綦絀營數無多而育才之道不得不通盤籌畫量予限制俟將來物力豐阜營隊增多當由臣等隨時查看情形妥議推廣分別奏明辦理所有遵議緣由是否有當謹繕摺覆陳伏乞

皇太后

皇上聖鑒訓示謹

奏 光緒三十二年四月 日奉

旨依議欽此

練兵處附奏限制各省選派陸軍學生出洋辦法片

四月

再查臣處未經訂定陸軍學生就學章程以前各省本有官費各生送往日

本振武學校肄業者年來仍由各省督撫陸續派送自係爲廣植將材起見  
惟查陸軍學生現既由臣處按年考送且各省陸軍小學中學各堂業經奏  
請以次興辦此後造就有資有志之士不難就近肄業倘仍照常多派游學  
恐漫無限制致滋流弊擬請嗣後各省如因急切需材不得已擬派學生出  
洋游學必須查選該生業在本國陸軍學堂入學有成效者咨商臣處核准  
方可派往否則不得率派俾歸專一而免紛歧並請

飭下各省督撫臣將各該省應設各學堂趕緊開辦妥爲經理以期振興武學早  
日觀成用副

朝廷作育人材之至意謹附片具陳伏乞

聖鑒謹

奏 光緒三十二年四月 日奉

旨依議欽此

法使巴照會中國學生如赴法留學金礦各廠樂爲接待文 五月

爲照會事照得中國政府迭次聲述深願所有中國卒業學生前赴法國留學再加深造而不知所學施用茲奉本國外務部大臣文稱所有本國五金及礦務各大廠無不樂願襄助此舉若有欲遣華生前往肄習本國法術者必願接待指授如能照此施行則我國政府視爲我兩國交誼篤厚之證等因前來本大臣奉此相應照會貴爵查照並希將如何意見示知爲荷可也須至照會者

右照會外務部

法使巴照會法國聖施武備學校學期改爲一年請查核文

九月

爲照會事照得若中國選派學生入法國各武備學校肄業本國政府甚願接待而該學生等非通熟法國語言並在初等中等武備學堂卒業者無從獲得實效現下已將入學校之章程繕就節畧隨文附送

查閱准此章程交到後經本國政府議定新法遵奉軍律凡法人欲入

聖施學校取中者在學校肄業原係二年改爲一年第未入學校之先必須在法軍隊充兵一年而中國政府欲令所派武生亦援此法與法人一律諒必獲益緣該學生等在巴黎軍中同營且常與使館互相來往此一年間於法軍專語自能較易完善亦可附入教育下士官備考士官各學堂之營學又與充兵之武生結交一俟隊中充兵一年期滿考入聖施學校或聖美勝學校一年卒業考試中者得領少尉文憑再可入軍充當士官練習一年復入聖施武備學校以期完全學業矣若

貴大臣等有未悉之處可向本館武隨員函詢可也須至照會者

右照會外務部

和署使歐照會閩商在爪哇設學已轉達和屬總督文 十月

爲照覆事接准

照稱閩浙總督咨稱萬和爪哇閩商徐博興等在和屬各埠設立學堂稟請派員監學卽以浙江留日畢業生陳華調委監學等因本署大臣茲已閱悉

除轉達和印度總督外相應照覆

貴親王查照可也須至照覆者

右照會外務部

學部咨德人李卜克設立學堂中國礙難攤給經費文 六月  
為咨覆事准

咨開德葛署使面交節略內稱德人李卜克設立德國學堂其籌畫房租修理房屋中國教習束修均歸貴政府攤出等因查外國人設立學堂無論款項盈絀本部向不過問該德國學堂所請攤出經費一節礙難照行相應咨呈查酌辦理可也須至咨呈者

右咨外務部

學部咨外在內地設學無庸立案學生概不給獎文 八月

為咨行事普通司兼辦專門實業兩司案呈照得教育為富強之基一國有一國之國民即一國有一國之教育匪惟民情國俗各有不同即教育宗旨

亦實有不能強合之處現今振興學務各省地方籌建學堂責無旁貸亟應及時增設俾士民得有嚮學之所至外國人在內地設立學堂奏定章程並無允許之文除已設各學堂暫聽設立無庸立案外嗣後如有外國人呈請在內地開設學堂者亦均無庸立案所有學生概不給予獎勵除分咨外相應咨行

貴督查照行知提學使司辦理可也須至咨者

右咨各省

學部咨議定游學歐美各國學費數目文 十月

爲通行事照得京外各處派遣歐美各國游學生學費數目頗不一律本部迭據出使各國大臣函稱學費參差不便經理亟應籌定畫一章程以免歧出茲經本部探訪游學歐美畢業生調查各國學校費用情形議定數目其派遣在前之學生原發學費不足現定數目者自本月始可照現定數目發給以前不必補足其原發學費多於現定數目者自本月始亦照現定數目

發給以前不必扣還嗣後各省選派游學歐美各國學生除考驗程度應即  
援照本部迭次電咨籌定選派日本游學生成案從嚴考驗以免濫費外所  
需學費均按此次所定數目發給其衣服醫藥及在外旅行等費概不另發  
亦不得別立名目增給費用相應咨行查照施行可也須至咨者

右咨各省

附錄游學歐美各國學費數目

英	每月十六鎊	一年一百九十二鎊
法	每月四百佛郎	一年四千八百佛郎
德	每月三百二十馬克	一年三千八百四十馬克
俄	每月一百三十五盧布	一年一千六百二十盧布
比	每月四百佛郎	一年四千八百佛郎
美	每月八十元美金	一年九百六十元美金

每年學費均照西歷計算不必計閏

此係按照入大學專門之學費計算若新派學生尙在學習預備者每月可減去五分之一

京外各處滙寄學費應將中國銀兩按數合成金鎊佛郎馬克盧布等由外國銀行滙寄

學部咨滇省請派學生赴比習高等專門鐵道自應照准至派赴日本習速成鐵道與定章不合應令往鐵道專校肄業文 十月  
爲咨呈事專門司案呈准

咨開准雲貴總督電滇省自築鐵路工程師延聘維艱據紳董稟擬派學生赴比利時習高等專門鐵道及派學生赴日本習速成鐵道約三年卒業均給官費應先電咨立案卽懇鈞部會商學部郵傳部核覆遵辦等因轉咨前來本部查本年奏准遣派游學無論自費官費均須能入高等專門學堂者始予給咨其習速成科者概不咨送並經咨行各省在案此次滇省請派學生赴比利時習高等專門鐵道自應照准至稱派赴日本習速成鐵道核與



本部定章不合應飭令此項學生在該國鐵道專校內肄業三年畢業不得減少學期希圖速成以符成案相應咨呈  
貴部查照轉覆可也須至咨呈者

右咨外務部

巡警部咨學生出洋學習速成警察應即停止文 月

爲咨行事查近年以來各省派遣出洋學習警察及自備資斧請咨前往者絡繹不絕目下留學日本官私費各生合計已萬人以上就中學警察者亦不下千人員數既多氣類不一不得不明定限制以昭鄭重本年學部曾經通電各省將出洋學習各種速成科學生停止派遣在案警察一項關係尤爲重要自應援照學部定章一律辦理現在本部業經就京師設立高等巡警學堂並經通咨各省分別籌辦高等尋常各學堂以資造就有志警學者自不患無肄業之所無庸再請出洋學習速成徒滋糜費除從前各省官私費出洋學生現未畢業者仍令照常學習外嗣後各省應將官派出洋學習

速成警察一項卽行停止其自費請咨者概行批駁以節虛糜而嚴限制相應咨行

貴<sup>督撫</sup>查照辦理可也須至咨者

右咨各省

理藩院咨舊土爾扈特郡王游學日本請轉行駐日使臣文

三月

爲咨行事准練兵處咨稱准貴部咨開據

乾清門行走舊土爾扈特郡王帕勒塔呈稱竊郡王前請借俸出洋游歷已蒙恩准郡王竊思今日

朝廷破除成例銳意講求武備鞏固

國基之計而內外蒙古亦不可不行尙武政策以保疆圉現在日本稱強東亞惟因武備最爲精良郡王現在出洋擬到日本專門留學陸軍學校以節資斧而受實學兩有裨益將來卒業回華効犬馬之勞於

朝廷以報參養之

恩授文明教育於蒙衆以達勢力之義伏乞咨請練兵處照例考驗咨送  
出洋施行等因相應照依所呈咨行貴處查照辦理等因前來查該郡王身  
列藩封情殷尙武洵堪嘉許惟本處選派各處學生入振武學校肄業定  
章每年彙齊派往一次現在爲期尙遠若遽行送校屆時不能隨班肄習  
轉無裨於實學且本處前派陸軍學生均歸所設監督管理該郡王爵秩  
甚崇亦非該監督應管權限所及該郡王既具壯游之志應呈由

外務部給咨出洋游歷於政學二端均可任便考求所請由本處咨送  
留學日本之處實有未便相應咨覆轉行遵照等因前來查該郡王帕勒  
塔已於本月初九日起程出京除將該王起程日期奏

聞外相應咨行

貴部希卽轉行駐紮日本大臣俟郡王帕勒塔行抵該處飭知遵照可也  
須至咨者

右咨外務部

駐美大臣梁咨金山地震撥濟學生各款分別核發文 七月

爲咨送事案照光緒三十二年四月初五日准

貴部電開聞舊金山被災甚重該處中國學生共有若干被災後是何情形殊殷遠念望詳查電覆等因准此經本大臣查明留學生寓金人數得劉成禹等四十一人電覆旋於四月十二日又准

貴部電開十一日由滙豐兌美金二千元希查收分濟舊金山學生等因准此並由銀行將該款美金二千元滙遞到洋本大臣當經發交金山總領事及西美留學生會公同確查受有損失之學生無論官費自費以學校之大小科業之高下衣服書籍之多寡分別等差酌定賑款自二百五十元以次遞減至二十元計給領者官費生胡詒毅等四人自費生劉紀才等十九人統共二十三人發出賑款美金一千三百八十元尙存六百二十元交留學生會具領存儲如續查有應賑之學生准其商准總領事隨時發給申報備案另文咨達茲據金山總領事將中華會館總收據一張各學生收據二十

三張及留學生會收據一張送繳前來本大臣覆核無異相應將收據共二十五張備文咨送爲此合咨

貴部謹請查照備案再現在金山賑務已將報竣商民漸次復業大中小各學堂皆有次第興復之議惟工程浩大一時未能告竣所有中國寓金學生或移往卜技利嘉省大學或逕入東美各大學或暫附鄰近各埠中小學堂均擬於本年秋間開學時一律入學不致因此次震災遂爾改業皆由貴部提倡之殷周恤之誼是以感激思奮羣起向學也除由學生代表另稟陳謝外合併聲明須至咨者

右咨學部

北洋大臣袁咨選派學生分赴英德專學管輪槍礮製造文

六月

爲咨呈事照得教育人才實爲當今急務茲選得海容管輪唐文盛船陽繪圖員王開治北洋學生孫瑞林沈瓚等四員堪以派令赴英分學管輪槍礮製造又海圻二副林獻忻常朝幹北洋學生宋爾康馮家遇等四員堪以派

令赴德專學槍礮製造所需治裝川資學費留薪贍家等銀卽由支應局按照摺開數目分別辦理除咨行外相應咨呈

大部謹請查照須至咨呈者

右咨外務部

附錄派赴英德游學費用數目

一治裝費每員四百五十元計八員共三千六百元

一赴英川資每員五百兩計四員共二千兩

一赴德川資每員四百二十兩計四員共一千六百八十兩

一學費每員每月約一百五十元計八員月共一千二百元自到學之日起

每三個月預先彙寄一次每次共三千六百元

隨時合馬克

寄英一千八百元隨時合金鎊寄德一千八百元

一留華半薪唐文盛照月薪減半改給七十兩或一年分兩季彙寄亦可王開治改給四十兩林獻忻改給四十兩常朝幹改給三十兩共留薪一百

八十兩

一北洋學生四員各給贍家銀每月十五兩共六十兩  
游歷門

政務處奏議覆湖北新選新補州縣派令出洋游歷摺 十月  
奏爲遵

旨議奏仰祈

聖鑒事竊七月二十三日軍機處抄交湖廣總督張之洞奏湖北湖南兩省新選  
新補州縣擬派令出洋游歷一摺奉

硃批政務處議奏欽此原奏內稱世變日亟交涉日繁州縣新選新補各員歷練  
太少非派令出洋游歷不足破腐敗之習茲擬將兩湖新選新補各員陸續  
調派令赴日本游歷凡學校警察監獄道路水利財政武備及一切農工商  
漁等實業均令悉心考察擇要記錄以備回省後就地方情形互相考鏡見  
諸施行以爲振興之助游歷各員令自備資斧以在東六個月爲限如有願

赴西洋各國游歷者尤爲難得自當一律准行惟程途較遠以一年或九個月爲限等語查振興內治必以培植州縣人才爲急務近年四川直隸各省迭經奏派實缺人員出洋游歷以資考鏡而免隔閡該督所奏以鄂湘兩省新選新補實缺州縣於內治外交多無閱歷擬派令赴日本及西洋各國游歷酌分期限考察有關政治交涉各事自係爲造就人才裨益政治起見擬均請照准惟近來游歷人員間有沾染習氣荒廢正業致損聲名者亦應由該督嚴加訓誡並咨照出使大臣隨時查察以防流弊原奏有願久留外國指定一門入學俟學成日照章考核奏請獎勵並曾任實缺閱歷已深者酌免派各節均於事理合宜擬請一併照准仍查照學部新章將派出各員性行學問履歷咨報該部查考以昭慎重而期盡一所有遵議緣由謹繕摺具陳伏乞

皇太后

皇上聖鑒謹



奏 光緒三十二年十月初六日奉

旨依議欽此

學部附奏各省提學使應請先派赴日本考查學校制度及教育行政事宜

片 閏四月

再臣部具奏遴保直省提學使司人員請

旨簡放摺內聲明擬俟

命下之日除前經出洋及辦理學務資勞久著者可卽行赴任外其餘各員應先  
派赴日本考查學校制度及教育行政事宜以三個月爲期歸國後再行赴  
任等因奉

旨允准在案此次

簡放各直省提學使司內其曾經出洋及辦理學務有年者應由臣部查明毋庸  
出洋其餘各員在京者均於請

訓後前往日本其出差在籍者應俟奏請

陛見欽遵辦理後再赴日本均俟考察事畢卽行赴任惟學校制度東西洋均極美備嗣後各省提學使司如尙須前赴歐美之處准稟由各督撫咨明臣部酌核辦理至此項考察旅費擬照翰林出洋游歷游學之例由臣部核定數目咨行戶部在考察政治經費項下支給以利進行謹附片具陳伏乞

聖鑒謹

奏 光緒三十二年閏四月二十日奉

旨依議欽此

謹按此次各省提學使赴東考察日本文部各官優禮接待業經學部奏請分別獎勵寶星詳見交際門禮節類

外務部照會土耳其回民游歷滋擾嗣後應查明實係安分之人方准發給  
文十二月

爲照會事光緒三十二年十二月十六日准陝甘總督咨稱土耳其回民高克立和爽等游歷到新安假主教查教之名賄放阿洪姦淫婦女欺騙州縣

已電法領管解查土耳其回民游歷往往藉端騷擾卽如前次素來滿呢在古浪縣聲稱柳姓拐去金錢珍珠一案查無其事請照會

法國駐京大臣嗣後土耳其回民游歷不准需索滋擾及清查回教訛詐妄爲等情前來查游歷人員照約不准滋擾倘有不法情事應解交領事訊辦前次土耳其人艾利亞司勒賣回經業經照會申禁在案今復有高克立等藉端需索任意妄爲實屬不安本分除咨覆該督解交領事訊辦外相應照會

貴大臣查照轉飭各口法領事以後遇有土耳其人請領護照應查明實係安分之人方准發給以免滋生事端是爲至要並希見覆可也須至照會者  
右照會法使巴

外務部咨日人游歷違約已照准日使分飭嚴禁文 十月

爲咨行事光緒三十二年九月二十七日准

咨稱近來日本人在吉林各處游歷者日多一日其中有未曾領照者彼等

大概託名賣藥  
器等事其有呈  
使嚴禁等因當  
各領事及各關  
貴將軍查照可  
右咨吉林

傳教門 傳教類

南洋大臣端奏

奏爲查明霍山教

聖鑒事竊奴才前在

上諭有人奏霍山教

查明妥籌辦理原

到甯當經前督臣

委江蘇候補道陶森甲前往覆查公籌辦法茲據先後查明稟覆前來奴才覆加察核並與安徽撫臣恩銘往返函商妥籌辦理謹將此案原委並現擬辦法爲我

皇太后

皇上陳之查原奏內稱霍山張某奉教張氏修譜族長張正金不列入譜教士以爲阻教請逮正金知縣秦達璋拘提到案紳董說合罰銀二千兩將正金釋放適六安知州熊祖詒到霍謂此案教堂教民毫無損傷何得賠銀其議中止一節查前霍山縣知縣名秦達璋原奏所稱秦達璋自卽指此霍山教堂城鄉共有九處平日均相安無事西鄉十八道教堂距城爲遠教士法國人石資訓駐此已十餘年武斷喜事前數年該處教民張建和砍伐墳樹張正金訴於教堂與石資訓爭辨口角石資訓請縣提究正金懼遣弟正銀赴堂服禮懸匾掛紅得以寢事非因修譜起釁上年教民張耀賓等怨石資訓苛罰約其同黨數十人反教問計於正金正金答以反教似不犯法張耀賓等

遂出教石資訓請知縣秦達章提辦正金正金逃避未獲至紳董說合罰銀二千兩等情係教堂已燬之後秦達章邀集紳董與教堂議和已允給洋二千元作爲懲罰教堂始允旋翻六安州知州熊祖詒到霍與教士言語齟齬事遂中變並非初起之事又原奏稱教士以正金聚衆圖毀教堂上告撫臣誠勳卽派壽春鎮馬隊保護飭委知縣余鼎鏞查辦余令家寓壽州回家留連日久正金聞風先逸及到霍卽拘正金家屬杖斃其子母妹妻女交差管押不堪凌辱遂激衆怒將正金母妹妻女搶回一節查撫臣誠勳所派委員係大挑知縣余鼎鏞原奏所稱余鼎自卽指此撫臣誠勳接准上海法總領事電請保護故調壽春鎮馬隊前往彈壓迭派大挑知縣余鼎鏞新任六安直隸州知州熊祖詒查辦余鼎鏞由省至霍五日而到並未經過壽州抵霍後帶領兵役下鄉因正金已逸拘其父及其妹與幼子交董事看管以期勒交正金並無杖斃之事而正金在羅田藏匿潛約多人突來黃栗杪將教民李萬生房屋打毀並波及教民數家挈其父及其妹子由原路而逸又原奏內

稱撫臣恩銘因案情重大加派一旂於是霍民驚懼謠傳搜勦弓影杯蛇轉相惶惑續因聚衆愈多又加派一旂槍斃逃民二百餘一節查撫臣恩銘因聞正金逃回羅田勾結匪黨慮其復來滋擾加派防軍一旂正金果糾約羅麻匪首金同德等竄入霍境之千羅坂焚毀無人居住之傳教分堂兵隊適到匪黨拒捕卽槍斃數名擒獲放火爲首者二名奪獲槍械十餘件名簿一本餘黨由與湖北交界之夔門關而逸探聞該匪有至河南商城勾結匪黨之說復添調步隊一營至英霍一帶保護教堂正金又添勾麻城匪首李仕英並羅田商城各匪約二千餘人經青苔關進至黃石河該軍乘夜猛攻天明時匪勢不支始退出青苔關外而遁計陣斃九十餘人查詢槍斃之人大率羅麻人居多據董保稟稱保內並無一人其爲係羅麻匪黨非本境逃民已可概見又原奏內稱霍民懼逃於六望山中蓋有萬數六望山形勢險要可屯六萬人明季避亂者結寨自保俗呼爲六萬寨近因案久未結特委知府陳某教士不願改委郭某偷游移無定恐辦理未善變將不測一節攷之

縣志無六望山之名有四望山六萬寨二處四望山在縣治南六十里六萬寨在縣治西三十里均距正金肇毀之地甚遠並無民人逃避該處原奏自係傳聞之誤至派員更改緣由因始委陳麟瑞署六安州而陳現在滁州本任故委辦理鹽河釐金候補知府劉沛然署滁州繼因輾轉交替恐需時日故改委郭育才署六安郭係截取本班並無別情尙屬可信此查明原奏凡陳各節之實在情形也此案起釁甚微如地方印委辦理得宜本不致釀成重案乃該縣知縣秦達章不知奉教聽民自便載在約章輒循教士之請操切於前而委員余鼎鏞復因正犯遠颺擅擊其合家老幼縱容差役擾累於後以致羣情惶惑激成事端實屬辦理荒謬業經撫臣恩銘會同前督臣周馥將秦達章余鼎鏞二員奏參革職並將擾民之差役從重懲辦無庸再行置議張正金窮無所之鋌而走險糾結匪黨聚焚掠拒捕抗官自不能不用兵力現經查明所格殺者皆係鄰境匪徒並無良民在內亦無庸議現在張正金逃匿無踪地方民情已安靖如常撫臣恩銘業將兵隊陸續撤回惟



暫留一營彈壓保護並撥款撫卹被擾之民迭經剴切曉諭張正金糾衆滋事實爲禍首罪止一人不得行拏究其家屬戚族概免株累聞正金家屬已陸續相率回里撫臣恩銘擬將被燬教堂先爲修復一面密拏張正金獲日另辦而教士必欲先拏犯而後修堂現正飭令六安霍山各該牧令與該處教士就近磋商以期就範霍山縣治偏在東北距西鄉十八道等處有一百八九十里之遠民事訴訟極爲不便故民教積嫌日深一日而無官主持易滋釁隙今擬將先經移設之上土司巡檢移回原設之上土市地方以資控制容奴才會同撫臣另行具奏奴才仍當會同撫臣督飭所屬訪拏正犯安撫良民申明約章奉教聽民自便不得禁阻亦不得抑勒教民犯事與平民一體按中國律例歸地方官核辦教士不得干預以期民教永遠相安仰  
副

聖朝綏輯懷柔一視同仁之至意所有查明霍山教案實情並妥爲籌辦緣由理合恭摺覆

奏伏乞

皇太后

皇上聖鑒訓示謹

奏 光緒三十二年 月 日具奏

法使呂照會湖口教士擅出告示業經認錯並通飭查禁文 正月

爲照覆事光緒三十一年十二月二十七日接准

來文以教士呂希嶽勸教本邑教民告示內有誤繕之情等因前來准此當經本大臣查照轉飭該主教並已由主教轉行所屬各教士以免嗣後再出如此情事惟此事既經郎主教早在該省尙未報部之前已於該撫面前稱認呂教士果有過錯則該省辦理情形似非禮文所當行矣茲既論及江西之案查有新昌教案前於三十一年七月二十日接准

貴部文稱業已轉行速結等因而該省一味就誤不理以致迄今案仍虛懸在本大臣相應乘機照請

貴爵查照轉催該省早速議結毋再延擱爲荷可也須至照會者

右照會外務部

謹按此案華教士呂希嶽在江西湖口縣擅出告示上署欽命字樣經  
贛撫咨部照會飭禁詳見乙巳年交涉要覽下篇卷二傳教門傳教類

法使呂照會略陽教民擅毆官差已經責管並撤其執事文

三月

爲照覆事教民王奉元一案光緒三十一年十二月二十八日接准

來文當經轉行拔主教查覆並先行照覆在案茲據該主教函稱得悉王奉元係在教堂修道院內學習二十年後已於前年奉主教派充司鐸究非平常教民至於此次案情該司鐸親赴畧陽縣署時因被縣令語言斥傷一時按捺不住出言頂撞並輕毆差役果有其事該主教一聞此事不但不加庇護卽按教規管束並將該司鐸及當時隨往人等撤其在畧陽執事其餘控告包抗釐金各事係屬無憑之虛誣惟前歲因釐局委員捕獲教堂門役而王司鐸從中說情以致局員自認誤孽業已了結况凡有此項事件已由拔

主教會同前任漢中府道員商定辦法以免教民冒干或偷漏釐金等弊茲查陝西有司亦不能盡辭其咎卽如拔主教因替目下尙在監禁之二教民雪冤函致桂令久未見覆似於禮貌不周而王奉元赴署正因催詢覆函之故此滋亾之後已有在教堂門外遍張鬧教侮辱之告白等情本大臣查當此南昌肇亂之際未可予以復召禍亂可乘之際實屬目下兩有裨益緊要之策既經該主教將王司鐸嚴行斥責管束撤調似此辦理足抵其罪諒貴爵亦以爲然當可勿庸再議至若欲預防嗣後不再生此等事故則應由地方官不但不違約章

諭旨並宜秉公切實奉行爲是若

貴爵願將此意通行各地方官暨畧陽縣漢中道遵辦諒此項效驗亦可得獲爲此相應照覆

貴爵查照可也須至照覆者

右照會外務部

謹按此案緣起係因該教士不遵規律由陝撫咨請照會查辦詳見乙巳年交涉要覽下篇卷三未定各案一覽表

法使巴照會各省稽查教堂產業及人員應請設法禁阻文 十二月

爲照會事中國地方官在各省稽查天主教堂產業人員一事本館業於西歷一千九百零三年正月十九日三月初七日並一千九百零五年正月十八日照會

貴爵懇請注意各在案次第接准

覆稱已經飭飭該省大吏禁止此舉今本大臣頃據東三省南部主教來函云東三省復有此等舉動該省有司業已飭飭稽查教士教民名數居處以及產業價值如此辦法在該處已生疑懼似有意置教民於公法之外等語前來在本大臣當將以上情形照會

貴爵查照尙請達知各省大吏回憶如此稽查實有違背貴部與本館約定之處並祈

貴爵設法禁阻以免再生詢問可也須至照會者

右照會外務部

外務部照會直隸文安教民張喜得懷疑誤控訊明完案文 十月

爲照覆事在教張喜得孟常君奉教被逼一案前據順天府覆稱孟常君在任邱縣供認擄搶拒斃事主當經本部咨行北洋大臣轉飭任邱縣秉公斷結並於九月二十七日照覆在案茲又據順天府咨稱據文安縣詳稱提訊張喜得供稱伊父張玉堂本年春間奉耶穌教並不妄爲七月間有天津郭副爺偕同任邱縣捕役赴村勦拏賊匪追至伊家將慣賊張廣芝拏獲伊畏罪逃跑捕役聲言伊家窩賊定要送官經村衆央懇未受連累伊父感情備席酬謝鄉人伊在外誤聞傳言疑是村人逼伊退教赴教堂告知司事溫常彬赴案稟控至孟常君被任邱縣拏去伊不知情伊父張玉堂供亦相同並訊被告張春來等均供實無逼迫張喜得擺酒退教勾串捕役等語兩造各具甘結完案查此案張喜得誤聽傳言懷疑誤控既經訊明斷結梅教士亦

情甘不究自應准予銷案至孟常君既據任邱縣訊有夥搶拒殺事主重案  
應由該縣訊明詳辦後再行咨覆等因相應照覆

貴署大臣查照可也須至照會者

右照會美署使莫

外務部照會熱河費司鐸袒護教民干預公事請飭撤回文

八月

爲照會事光緒三十二年七月初九日准熱河都統咨稱據建昌縣知縣洪  
子祁詳稱該縣盤嶺地面有正法賊徐兆林充公之地被其胞兄在教之徐  
兆祥竊種不容充公去年派差往傳卽有城場天主堂司鐸法國人費責賢  
來見言該產曾經曹前升守已免去充公當詰以須有公牘方能爲憑該司  
鐸自限一月迄今未交到公事本年六月該縣至盤嶺派差往傳徐兆祥該  
司鐸卽到徐兆祥家不容赴案並來函請該縣到教堂公議當覆以此事無  
須公議乃初八日費司鐸率領會長林源清等來見告以充公賊產甚多若  
允所請便不公平斷難允准其時徐兆祥業已同來卽命差帶候訊問費司

鐸竟親自強拉徐兆祥令教衆擁之而去該縣仍飭差往傳據稟費司鐸已將徐兆祥帶回教堂查該司鐸自二十九年冬到縣以後在教者於地方公益之事均不認攤錢又在教堂附近購地約二十頃分文未出似此違背約章肆行無理應請照會

法國駐京大臣轉飭主教將費司鐸撤回另換住堂會長林源清逐去該縣不許逗遛立將從教之徐兆祥交案至在教之人除迎神賽會演戲燒香各費無庸攤派外凡有關地方公益之事應由地方官飭令一律出錢等因查該司鐸袒護在教之人干預地方公事殊屬不安本分相應照會貴大臣查照轉飭主教迅將費司鐸撤回並將徐兆祥交出歸案爲要須至照會者

### 右照會法使巴

外務部照會河南陳州土匪業已救平並無焚教堂情事文 正月  
爲照覆事光緒三十二年正月二十六日准



照稱河南陳州府出有會匪重亂教民數人被害該地方官無力收平請轉行豫撫籌設妥法以杜亂萌等因查此事昨准

來函當經本部電致河南巡撫並函覆在案茲准該撫覆稱陳州府周家口一帶匪徒滋事殺斃范姓教民一家四命當飭陸軍標統楊榮泰帶隊星馳彈壓切實保護並飭陳州府督同淮甯商水兩縣會同營汛分別嚴拏首要吳姓撫卹被害教民家屬已遴妥員馳往查辦現在地方已就安謐教堂並無被焚情事等語相應照覆

貴大臣查照可也須至照會者

右照會法使呂

外務部照會皖省教堂置產已咨照二十一年定章辦理文 八月

爲照覆事光緒三十二年八月初八日准

照稱據駐滬總領事詳報皖省巢縣青陽銅陵等縣出有告示稱教堂欲在內地置買房產必須預先報明地方官或查核與地方情形方向有無妨礙

等語所稱各節與總署會同前任本國施大臣光緒二十一年商定條款不符該條款經總署通行各省遵照應請復飭各省等因前來本衙門業經咨行安徽巡撫轉飭各屬遵照二十一年定章辦理矣相應照覆  
貴大臣查照可也須至照會者

右照會法使巴

外務部照會福建漳浦教案擊獲首犯並已保護教堂文 正月

爲照會事漳浦鬧教一事前准

來照業經電致閩督並照覆在案本月十七日准該署督電稱據漳浦縣稟報鄉民因天主堂拘留民人起釁致燬華式講書堂現已電致提督並由省分別撥隊前往會同地方文武彈壓解散並將教堂實力保護等語正在辦理間十八日復准該督電稱據漳浦鎮道稟漳浦鄉民燬華式天主堂後匪徒混入城內焚燬英國洋式教堂及醫館兩所營縣帶隊追捕斃匪十二名並擊獲首要張嬰一犯其餘華洋各教堂人等均保護無恙查張嬰一犯情

罪重大已電飭就地正法並調撥營隊加緊保護一面拏辦餘匪等因相應  
照會

貴大臣查照須至照會者

右照會美使柔

外務部照會浙江海門教堂發見炸藥係屬捏告情形文 十一月

爲照覆事光緒三十二年十月二十七日准

照稱浙江海門地方天主教堂牆根覓有炸藥袋並有引信備可不時放炸  
該處有教士三人不無可慮請嚴飭該省加意防範保護等因當經本部電  
致浙江巡撫茲准覆稱查天主教堂牆根炸藥引信係華神甫阮振鐸懼罪  
捏告趙田主教之詞萬不足信緣近日拏獲新舊教所糾王清甫唐舞廷兩  
犯解甯看管趙田將前案推在西教士蘇若望不允交阮神甫故在教華民  
百端造謠希圖聳聽請照會

法國駐京大臣電知趙田主教勿信在教華民之言所有保護一切由本處

擔任惟阮振鐸阮瑞銘必應到案不能袒庇現復分飭鎮將嚴行防範已派道員世增赴滬與法妥議等語相應照覆

貴大臣查照卽電飭趙田主教勿信謠言並將華神甫阮振鐸等交案由地方官持平訊斷爲要須至照會者

### 右照會法使巴

外務部照會廣東芳村教士被劫一案業已獲犯起職文 二月

爲照覆事光緒三十二年正月二十九日准

照稱接總領事來文廣州府城法低

即花地

地方於西二月初三日有賊三十

餘名持槍械火把闖進美教士畢提房內將教士夫妻僕人網綁搜掠銀錢珠寶衣服值銀一千三百元請囑粵督設法保護美國人命財產將盜賊嚴拏懲辦地方官分別飭革等因當經本部電致兩廣總督茲准覆稱美教士別安德被劫一案當由洋務委員番禺縣會同美領前往查勘已據番禺縣廣州協緝獲賊匪四名起出原贓及當票等件該教士所居芳村地方係新

築地基並臨河而尙未備設巡警以致該教士被盜搶劫甚爲可惜除已派勇駐紮巡護外至各屬教堂教士人等亦迭經通飭認真保護本案現已破獲餘匪正在嚴緝未便將地方官更換等語查教士別安德印畢提被劫一案現已獲匪起贓並派勇巡護地方官辦理此案尙無不合相應照覆貴大臣查照須至照會者

右照會美使柔

外務部咨熱河教堂買地如載明公產未便禁止文 八月

爲咨行事光緒三十二年七月十八日准

咨稱平泉州天主教堂置買地畝經交涉局飭該州轉飭原賣地戶備價贖回該堂教士以所給傳教執照載有買地爲天主堂公產字樣執意不允回贖請與總主教商明將所買地畝仍准贖回等因本部正核辦間適准法巴使照稱接東蒙古主教函稱在距巴口二十里地方教堂購買民地一小段合同字據業已立妥互換地價已經付清乃熱河道以除蓋造教堂學堂天

主堂外非有購買地段之權未准立案查一千八百九十五年四月間總署與法使照會內附有咨各省督撫爲教堂購地之文內稱教堂可以在內地任便置買地畝作爲天主堂公產亦不必申明作何營用之語本大臣據此請轉飭該道照章辦理不得爲難等語查教堂准在內地置買田地房屋作爲公產並無庸報明地方官一節總署於光緒二十一年三月間通行在案茲准巴使所稱巴口地方教堂購地與平泉州所報諒係一事如果該教堂買契載明公產並無別項情節未便禁止相應咨行貴都統查照向章辦理並聲覆本部以憑轉覆該使可也須至咨者

右咨熱河

外務部咨湖北迤北天主教堂現不歸法國保護文

八月

爲咨行事光緒三十二年八月初五日准法巴使照稱前因湖北迤北教堂請託本國將該堂事宜代爲照護是以本國歷任各欽使發給該教士等護照俾期獲沾利益茲據該教堂掌管稟明願請本館嗣後該教堂不屬法國

保護等語據此本大臣查除該教堂中遇有法國人民充當傳教士者均當仍歸法國管轄外當可允照所請將湖北迤北天主教堂嗣後未可計載法國所轄各教堂之列並將該教堂舊領傳教士護照十一張附送查銷等因除由本部查銷舊照並照覆該使外相應咨行貴督查照轉飭該管地方官知照可也須至咨者

右咨湖廣

豫撫陳咨義教士擬在駐馬店修病院藥房及造馬路通至車站尙無窒礙情形文 二月

爲咨覆事案准

貴部咨義國巴使函稱河南義教士欲在駐馬店地方修造大養病院並施藥房擬修馬路通至車站約寬二丈應用地畝由縣與地主定價不可高於鐵路公司之價等情惟築路通至車站長約若干未經詳敘所需地畝於民間有無窒礙咨豫行查聲覆等因到本部院准此當經飭行南汝光道轉飭

確山縣遵照咨開各節查明稟覆去後茲據該道稟轉據著確山縣孫令金鑑稟稱遵卽親詣縣屬韓莊教堂面詢教士紀天爵據稱光緒二十四年間在張莊價買民地計共二十八畝餘擬將此地修造大養病院並擬築馬路由養病院東斜達鐵路再循鐵路北行至駐馬店車站約計華路四里之遙路寬二丈應用田畝擬仿照鐵路公司所給之價至鐵路旁修造馬路須動德律風電杆伊自向鐵路公司議明遷移等語該縣當告以教堂置買民地設立醫院自應隨時議價該教士在此傳教有年從前置地均係同中商定此次築路購地未便援照鐵路購地之例若恐地主居奇地方官當曉諭勸導務使公平隨約同該教士親詣擬修養病院地基逐加查勘共地二十八畝餘由醫院東門起至駐馬店車站旁止修造馬路計長四里餘以寬二丈計之除教堂已購地畝外尙須購民地十二畝餘其間有墳墓二處民房四間必須遷拆係在鐵路公司地界以外並非民間大路亦無水道阻礙惟鐵路地界較窄所有德律風線杆俱在旁邊民地之內共計二十六枝應否允



其移栽由該教士自向鐵路公司商辦等情稟請察核分咨前來查該教士在駐馬店地方建造醫院並擬循鐵路修築馬路通至車站與教堂事同一律尙不違背約章既據該縣勘明於民間大路水道均無阻礙似應准其購地修築惟所需地畝應照教堂買地向章由該教士自向民間按照時價酌中商定購買契內載明教堂公產字樣界內有墳墓民房如令遷拆亦應商明原主優給資費不得稍加抑勒以順輿情而符條約除佔用地內須動德律風線杆應否允其遷移咨請

鐵路大臣核辦外相應咨覆爲此咨呈

貴部謹請查照會義使飭令該教士遵照辦理望切施行須至咨呈者

右咨外務部

豫撫張咨美教士在信陽購地與鐵路機房毗連殊多窒礙請飭領回原價

完案文 十月

爲咨覆事案准

貴部咨開光緒三十二年八月二十六日准美柔使照稱據河南信陽州美教士醫生米勒而稟稱在該處購地一塊以爲教堂應用按約立有地契列明永租於教堂賣業人另有地段與永租之地毗連共爲一老契是以所永租之地實係賣業人之產無人駁辯該處地方官似屬不明條約不惟不肯稅契並曉諭衆人不准該教士在該處建造房屋又強迫賣業人將所賣原價呈繳該地入官該處百姓因此畏懼均不敢賣地與教堂於傳教大有阻礙請卽飭該地方官或將該永租地蓋印稅契准教士建房如因有何礙難將該地稅契可另將形勢不甚相差之地一段相抵互換俾該教士可以任便應用等語相應咨行飭屬查明酌核辦理並聲覆本部以便轉覆該使可也等因准此當經循行交涉局轉飭信陽州查覆去後茲據該局司道詳稱查此案前准江漢關道接准美領事照送教士米勒耳卽米勒而在信陽州車站旁承買地基契據等件咨請飭發印稅當以鐵路附近處所應寬留地基以備日後擴充車站之用概不得任令洋商教士影射買地會奉調任撫

院陳道飭各屬一體遵照究竟前項基地是否適與軌道毗連  
否准予稅契亟宜切實查明方能定議隨經抄契發信陽州  
後旋據該州以遵查美教士米勒耳先於上年五月在上蔡縣  
堂傳教本年六月復以價銀一百九十兩零合錢三百二十千  
人吳仁齋基地三畝六分二釐書立契據赴州請稅因查該地  
關車站對面與鐵路機器房毗連逼近公司界址按照本省通  
准令外人建造屋宇卽將爲難情形一再婉言相告勸令將契  
價以昭公允詎該教士輒將契據呈由領事送經江漢關道咨  
邀准殊不知該處旣於車站有礙卽與定章未符勢難遷就印  
原議斷以一則退價一則退地業歸原主經管以期兩無損失  
吳仁齋到案訊明情願繳價卽繳到契價錢三百二十千具狀  
咨飭領並聲明現經由州諭飭該處停止營造等情具稟前來  
因覆核所擬辦法尙屬妥協當經據情咨請江漢關道照會該

上蔡縣教士米勒耳就近赴信陽州領價歸款並批飭該州遵照在案茲奉前因擬合查敘原案詳請查核咨明

外務部照會美使飭催該教士米勒而速往領價完案實爲公便等情據此查此案既據交涉局飭查明確該教士米勒而在信陽州車站旁承買地基與鐵路機器房毗連逼近公司界址於地方情形殊多窒礙該地方官勢難遷就印契自應飭令該教士將契退還收回地價以省軫軫除詳批示外相應咨覆爲此咨呈

貴部謹請查照照會美使飭催該教士米勒而速往領價完案俟此案完結後如欲另行購地建堂但與地方民情兩無違礙應由該教士自與該地方官照約妥商辦理望切施行須至咨呈者

### 右咨外務部

陝撫曹咨咸陽教民張忠挾制官吏業經按律治罪文

正月

爲咨明事據陝西洋務總局司道詳稱案據咸陽縣知縣楊令調元稟稱敬

稟者竊於光緒三十一年十月二十四日奉憲台飭開轉奉撫憲批據卑縣稟教民張忠事不干己直入衙署挾制官吏請示懲辦一案奉批教民之中良莠不齊其敢肆無忌憚者皆因地方官不諳約章有以釀之張忠以不干己之事輒敢直入公署挾制官吏殊屬不法無論是否教民均應照例懲創惟近日刁徒冒充教民者甚多張忠之是否教民尙不可知既據口稱在教應先知會仰洋務局一面照會該教堂一面核議轉飭該縣遵照繳等因奉此查此案該縣具稟到局除批示外茲奉前因查條約所載中國習教民人凡中國律令之事仍由地方官照例懲辦等語今張忠代人幫訟入衙署罵挾制官長均有種種應得之罪固不必問其為教民為平民也況所稱救世堂教民究係何處未經聲敘且教堂亦未函達到局卽係不肯干預該教民之事無疑似不必照會教堂再生蛇足也合亟飭爲此飭仰該縣遵照來飭暨奉批內事理將張忠刻日提案照例懲辦以儆刁風切切特飭等因奉此卑職遵將該教民張忠提案訊據供認代人扛幫助訟入署挾制各等情

不諱查定例刁徒直入衙門挾制官吏者發近邊充軍又新章就地懲辦軍  
流徒罪人犯以大練鎖繫巨石分別年限滿日察看核奪各等語此案張忠  
以不干已情事輒敢代人扛幫助訟直入衙門挾制官吏任意肆詈卽照例  
擬軍亦屬罪有應得惟查現在各處刁徒冒充教民紛紛滋事若不在於犯  
事地方就近懲創則百姓無由知其罪狀殊不足以昭炯戒似應就地懲辦  
以儆刁風而免效尤張忠擬請照章以大練鎖繫巨石十年俟限滿再行察  
看情形稟請核奪如此稍爲變通辦理庶刁徒知所警惕不敢輕蹈法網則  
地方可期安謐矣所有遵劄議擬緣由是否允協理合稟請鑒核批示祇遵  
實爲公便等情據此查例載在外刁徒直入衙門挾制官吏者所在官司就  
拏送問其不干已情事別無冤枉並究追主使之入一體問罪俱發近邊充  
軍又咸豐十一年三月初二日奉

總署咨內地有隨同習教之人准按和約內載第十三款若已習教而別有  
不法情事地方官仍應照所犯之案辦理並將案內所犯情由聲明與習教

兩無干涉咨報本衙門各等語今該犯張忠以不干己情事並與習教兩無干涉輒敢明目張膽代人幫訟直入衙門挾制官長該縣擬以近邊充軍照依新章鎖繫十年核與例章甚屬相合除批飭遵辦外理合照章具詳呈請察核俯准咨明

外務部立案以符例章而儆刁風實爲公便等情到本部院據此相應咨明爲此合咨

貴部請煩查照立案施行須至咨者

右咨外務部

浙撫張咨台州教民械鬥分別懲治並定善後辦法文

十一月

爲咨呈事本年九月二十三二十四等日台州海門地方天主耶穌兩教華民聚衆械鬥一案當經本部院電飭地方文武彈壓解散保護教堂並飭新任甯紹台喻道帶隊乘輪前赴海門確切查明一面訪拏就地痞棍不法教民以安人心而平教勢疊奉

大部電示歷經電覆辦理情形在案查台屬教案之多爲浙省冠非但民教不和亦且舊教與新教互鬥習爲故常勢不兩立地方官依違其間敷衍了事但圖目前苟安不顧日後釀禍從前應萬得王錫彤等案率由於此本部院調閱舊卷卽經嚴飭各屬認真整頓毋得仍前將就致生枝節遇有教案督飭洋務局指示辦法不准藉教干預已結多起此次海門兩教械鬥意在爭界築牆實緣七月間兩教因菱角細故起釁臨海縣蕭令邦愷辦理不善所致現將蕭令撤任遴委左令宜之前往接署喻道現已由台回甯飭令查拏滋事首要革除不法教民按律懲辦並由本部院照會英法領事聲明內地會華司事郭慎言天主教華神甫阮振鐸司事阮瑞銘等均屬罪有應得擬派洋務局世道增前赴甯波會同喻道與駐甯英領事及駐滬法總領事所派委員副主教田法服商訂傳教善後規條以期兩教相安卽行通飭各屬一體遵行除將辦理情形隨時電達並嚴飭地方文武實力保護毋稍疏懈外合亟繕錄照會函件並來往電稿咨呈



大部謹請查照施行須至咨呈者

右咨外務部

浙撫張咨日僧私授文牒收徒索費驅逐回國情形文 十二月

爲咨呈事案照浙中號稱佛地寺院尤多本部院蒞任以來卽聞有假依外道恃爲護符情事緣自日本東本願寺僧伊藤賢道來杭日久以開辦日文學堂爲名往往勾結僧徒私行來往遂有前年水陸龍興兩寺等案屢經官紳拒絕幸免交涉去年六月准總理學務處咨商仿照京師辦法設立佛教學務總公所旋據杭紳覆稱先與寺僧立有公約遵

旨保護僧衆產業一時未及照辦本年五月續據杭州靈峯寺住持永勝等稟請設立佛教總公所公舉法政學生汪希爲紳監督天目山禪源寺住持真知爲僧監督當經批准照行嗣於六月初訪聞吳山一帶僧寺人數稠雜蹤跡詭秘恐其勾通幫匪密飭警察局道員袁思永隨時偵察卽在海會寺僧惠持處搜得錦帶一條文牒一紙真宗信憑一枚訊據供稱係日僧伊藤賢道

所給並有隨同伊藤潛至紹興新昌嵯縣等處收召信徒斂取銀錢贈給憑牒等情查閱文牒竟有駐紮浙江布教字樣曾經批飭洋務局查明核辦茲據詳稱案奉飭開海會寺僧惠持輒敢收受日僧伊藤賢道所給錦帶文牒信憑等件並隨伊藤赴紹興嵯縣等處私誘信徒仰洋務局移知佛教總公所另舉海會寺住持日僧伊藤輕聽慈惠私給信物收徒納費顯違約章並照會日本領事照約核辦一面查僧惠持私向日僧薦徒共有若干是何姓名誑騙財物共計幾何一併稟候核奪等因奉此司道等遵卽照會日領事略言中日條約並無准日僧傳授宗教明文請立傳該僧伊藤賢道到案卽日勒令回國並移知佛教總公所查明具覆去後旋據該公所覆稱遵將海會寺僧惠持親加盤訊據述供詞核與移抄原供大致相符該僧現已痛自悔悟姑予管束一月限交妥保請釋至海會寺住持一職因惠持虧累太多未便遽易新僧等語另據日領事覆稱查中日兩國通商行船條約載明如有給予他國優例豁除利益日本臣民一律享受如有本國臣民來華佈教

者仍請照約保護惟查伊藤賢道敢在紹興各處索費收徒實有不合本領  
事業於本日嚴飭該僧尅日回國並嗣後三年不准該僧再行來華等情據  
此司道等伏查通商行船條約所開利益各節係專指通商行船而言若謂  
日僧來華傳教亦得享受此項利益實屬強詞奪理礙難承認復經照會日  
領事據理駁覆在案旋准覆文仍堅持前說並稱臣民在華佈教不但浙江  
一省未便在此論議請逕由

外務部向駐京公使商議等語司道等伏查日僧伊藤賢道在杭州開設學  
堂招引僧人是非因之叢生復藉游歷爲名深入內地蹤跡頗涉詭秘幸此  
次查出錦帶文牒始能得其招搖憑據方由該領事勒令回國實爲不可多  
得之機會日僧傳教一端既不在條約允許之例中國自難准予擔任保護  
致將來滋生事端多一交涉該領事既堅執前言徒以筆舌辯難迄無效果  
且關係至鉅不僅浙江一省應如何應付以杜後患之處詳請咨明

外務部備案早向辯明以免日後輻輳大局幸甚除抄錄警察局袁道來函

一件僧人惠持口供一扣本局與日領事往來照會並本局與佛教總公所往來文照相四紙呈請存案外理合備文詳請察核伏乞照詳施行等因前來查日本東本願僧來華自開學堂潛行布教福建湖南等處已有流弊該僧伊藤來杭較早漸已蔓延業經此次發覺查獲真憑始得驅逐回國據佛教總公所稟稱各寺僧衆前與日僧交往者皆已悔悟繳出憑牒先後收得五十餘件准其免究可無他虞前聞有西本願寺僧法主伯爵大谷光恆游歷中國之事日後難保日使不向

大部提議本教似應慮及預防除將佛教總公所設立民僧小學堂並遵照新定章程改爲僧立教育會隨後另咨

學部外所有查禁浙僧與日僧交涉並驅逐伊藤回國各情理合咨呈貴部查照備案施行須至咨者

右咨外務部

傳教門 郵款類



吉林將軍達附奏吉林教案卹款現已如數清結片 十月

再庚子拳匪肇釁吉林全省議賠天主耶穌兩教各款共中錢八十一萬千分三期撥付由七釐貨捐及九釐新捐項下劃撥曾經前將軍長順

奏明在案茲查光緒二十八九三十等年先後由七釐貨捐項下撥歸耶穌教賠款吉市錢二十七萬千由九釐新捐項下撥歸天主教賠款吉市錢五十四萬千已如數清結取有收據存案除造冊分咨外務部戶部查覈外理合附片具陳伏乞

聖鑒訓示謹

奏 光緒三十二年十月十五日奉

硃批該部知道欽此

川督錫等附奏巴塘教案卹款已議定結案情形片 二月

再查上年三月間巴塘番匪滋事戕害駐藏幫辦大臣鳳全及隨員人等並戕斃法教士牧守仁蘇烈焚燬教堂三處殺傷教民多命挖毀貝美兩教士

墳墓當經

奏派大員率兵前往勦辦巴  
現在軍務已平教案亟應  
教倪德隆在巴開議其時  
交界一帶細查教堂被燬  
先將教堂教民房產什物  
給與土寒糧食作銀一千  
與領事會議不在此內嗣  
主教及法署領事何始康  
募建碑設立養濟院一切  
百兩自光緒三十二年二  
由打箭鑪茶關兌付已於  
分存備案此次開議之時

多所幸預議之員俱諳交涉極力爭持始得就我範圍辦理尙屬允當惟查川省教案賠款向章由土稅項下撥付目今稅釐支絀能否照舊動支撥還茶關歸墊或須另籌的款容再督司籌議

奏明辦理除將合同抄送外務部立案外謹會同成都將軍奴才綽哈佈附片具陳伏乞

聖鑒謹

奏 光緒三十二年二月初三日奉

硃批該部知道欽此

英使薩照會福建漳浦教案卹款領事已與巡道商妥文 四月

爲照會事閩省漳浦教案一事迭准

貴部來函在案茲據本國廈門領事來詳以已與巡道商妥賠款三萬五千元償補所燬寓所醫院及其中一切什物經巡道認爲公平現正商議付款日期據本領事所擬先交一萬五千元餘俟三個月內清完至該處地方官

一節查知縣盧元樟於滋鬧時到任僅止三個月密會起發難向責問且屬下並無兵力亦無電線通達然亂情一肇除報明上憲外曾經派人立赴相距九十餘里之銅山營該處統領彭葆清率領兵丁五十餘名星速來救雖寓所已焚然將亂黨竭力攻勦就地斬首十二名並將兇手一名解送漳州府訊問此時盧大令將本國教士及教民數人留住署內妥行保護旋得送往廈門等情本大臣據此查滿領事所稱此事乃因密會而起夫閩省密會如此之強足以見該省大吏之罷軟頹敗也須至照會者

### 右照會外務部

外務部照會廣東連州教案卹款均如數付給應卽銷案文 十二月

爲照會事連州教案一事光緒三十二年八月初五日准粵前署督咨稱本年五月十五日據美總領事照稱此案代本國政府請允後錄九款一償銀四萬六千一百二十九兩六錢五分交本總領事收轉交長老會代表及管理銀兩人羅牧師以作賠償教會在連州所失產物之用此款儘五月十九



日以前交本總領事二殺害教士焚燬教堂之逃犯須再加重花紅懸貼追拏至拏獲而止三須切實允許以後竭力保護美國牧師四該處每年建醮之廟卽該教會男醫院相近者須卽改作學堂五該學堂附近將來須由華官建一石碑於衆目共見之處內刊明去年十月初一日所頒

上諭六俟各牧師回連時須將該

上諭張貼於連州城及州屬各衆目共見之處七除以上所論之石碑外須由華官另建一紀念碑俾紀念各牧師因此案被害此碑刊明由華官所豎八此碑須建於近龍巖廟前之樹下卽各牧師被匪由巖內搜出慘加非刑後並擲河淹斃之處九以上各碑均於本年八月二十三日以前建妥將來倘有毀壞情事應由華官修復當經照覆美總領事所開九款均可允行除懸紅緝匪保護教士改建學堂建立石碑張貼

上諭建紀念碑及建碑處所日期等項均已飭行地方官逐一遵照妥辦外其償款銀四萬六千一百二十九兩六錢五分已交美總領事並有美總領事收

銀照會各等因七月初三日准

函送節略內開賠償銀兩已交雷總領事許照章程辦所未辦之事倘有不  
遲之徒將各碑毀壞必當嚴拏重懲仍由華官立即修復並張貼完案告示  
一道又十月初間所奉

上諭有妥爲撫卹之語應備銀五萬兩交被害五人家屬作爲卹款十月二十九  
日復准

節略內開外部大臣已同中國駐美欽使將連州教案卹款減少至美金洋  
二萬五千元了結此案各等語查此案美總領事所列九款均經粵前督飭  
屬妥辦並將賠款銀兩交清所有出示一節業經本部咨行粵督將完案緣  
由再行張貼告示曉諭再第四款所載建醮之廟改建學堂一節現經粵督  
與美總領事訂明將廟拆去應將第四款照改至教士家屬卹銀前經欽奉  
諭旨妥爲撫卹本部已照

貴大臣所定美金洋二萬五千元之數電准粵督覆稱如數付給此案自應

作爲了結相應照會

貴大臣查照銷案並卽見覆可也須至照會者

右照會美使柔

外務部咨廣東連州教案卹款現據美使照覆認作了結文 十二月

爲咨行事連州教案一事現經本部將岑前督與美總領事議定九條按照本年八月間來咨照會美柔使並聲明第四款廟改學堂一節改爲將廟拆去另給教士家屬撫卹美金二萬五千元仍將完案緣由再行出示以了此案等因十二月二十日准該使覆稱此案美領與粵督議定九條所有賠款四萬六千餘兩卹款美金二萬五千元均經美領事分別收訖原訂第四款經美領訂明將廟拆去應卽照改無庸改設學堂該廟現已拆畢其八條亦均辦妥並咨粵督將完案緣由再行出示曉諭本大臣聲明美國政府此案認爲了結實爲欣幸等因查此案另給撫卹一節該使於十月初間送節略堅請另訂約款迭經本部磋商始允彼此互換照會作爲結案相應抄錄

該使所送節略並來往照會咨行

貴督查照仍將結案緣由再行出示曉諭並卽聲覆本部爲要須至咨者

右咨兩廣

償借門

戶部奏議覆粵省擬借洋款籌辦要政窒礙難行摺

正月

奏爲遵

旨併案議覆恭摺仰祈

聖鑒事據署兩廣總督岑春煊奏粵省籌辦要政需款孔亟擬息借洋款以資興

舉一摺光緒三十一年十二月十九日奉

硃批戶部議奏欽此又據電奏擬借洋款舉辦要政一摺於十二月二十五日奉  
旨岑春煊電奏擬借洋款舉辦要政等語仍著戶部議奏欽此先後由軍機處抄  
交前來查原奏內稱粵東財政困難歲入歲出不敷三百餘萬部中指撥之  
項迭有增加本省籌補之款十不及一年來之所以勉力支持者全恃商號

息借近因市面蕭索運掉不靈每於周轉爲難之際不得已輒向滙豐信義等洋行息借百數十萬兩如期歸還故洋商猶能見信然撥還之款並非出自有餘無非設法籌挪勉爲應付左支右絀期促息多苟且補苴日久將成重累若再不急圖挽救則財源枯竭之象固已立形於目前猝遇地方有事益將束手苦慮焦思計非講求生利不可粵省本非瘠土地利人力皆足以資開拓如鐵路礦務創立自來水官紙局開辦銀行及保險公司之數者均爲興利良圖而粵漢鐵路業經收回急需籌款興築若置而不辦則粵省按年攤還贖路本息等項無可抵補負累愈深然辦此數事非有大宗的款勢不能舉歷觀歐美各國無一不貸用國債日本以東瀛崛起變法自強而戰勝俄人之後仍借國債五千萬鎊報紙騰載具有明徵臣於上年擬借民款三百萬爲舉辦要政之需業經奏奉

諭旨交部議准祇以風氣未開開辦數月鮮有應者熟察情形非改借洋款不能爲力曾向一二洋行商及據云如爲整理財政或爲地方興利尙可貸以鉅

資期限略寬子息亦可稍薄竊思粵省財盡民窮盜風滋熾皆由失業者衆游惰日多不籌殖民之方何以爲救貧之具凡此鐵路礦務諸事上足以裕國用下足以厚民生其他要政之待舉者尙繁及今不圖後將無及惟是籌款之法與其假貸零星辦一事而不足何如振興庶務合全力以統籌擬共借洋款一千萬兩訂以二十年分期攤還作爲母金專辦地方生利要政凡指撥借款及本省一切之需但有銷耗而無利益者絲毫不得挪用數鉅期遠則子金可輕分年攤還則周轉較易數載之後利源日開何患通負不清財用弗贍粵省辦有成效他省亦可接踵而行則轉弱爲強易貧爲富有裨大局良非淺鮮惟擬定還期既閱二十年之久臣不能始終在粵誠恐事有變更若非奏奉

諭旨准行不足以昭鄭重而資信守且前准外務部咨凡借用銀款亦須先行奏報方免窒礙是以專摺陳明伏念粵省凋敝已極若再不設法籌措將無一事可辦臣雖在粵究於大局何裨此舉實爲地方興廢所關不得不迫切籲

陳伏乞

聖明俯賜

俞允粵民幸甚大局幸甚至各項要政如何辦法孰先孰後應俟借款有着再行分別酌籌辦理又據電奏整理粵省財政擬借洋款一千萬兩專辦地方生利之事尤以路政爲最急業經專摺奏陳惟鐵路急需興築待款孔殷因復酌擬官款公款集股三項辦法亦已奏報粵省庫儲萬窘民力亦屬艱難所有各處籌捐出於萬不得已原以填回股票路成按股分息與商人集股營業無異今既橫生阻礙事敗垂成而此路爲粵湘鄂三省權利所關實有不能不辦之勢如前奏擬借洋款得蒙

俞允卽可舉辦一切生利要政路款藉資轉輸不必盡資民力伏乞

聖慈特旨允准

敕部立案各等語臣等伏思中國甲午以前所借洋債不盡關於賠款亦欲規行要政爲富強久遠之謀乃事既無成虧累已盈千萬迨東洋馬關之約各國

聯軍之和強鄰索償輒增鉅債而新舊子母併計幾居一歲財賦之半遂致竭蹶不遑則此時有所經營惟當量力而動非可貿然以從事也彼外洋所謂國債亦商民借助爲多卽不得已而貸諸鄰實合全國通籌以執政者操其消息豈若中國各分行省疆吏自理其財賦不足而舉債於人猶是內顧一隅之計焉能以國債例之今署兩廣總督岑春煊乃以粵省籌辦要政擬息借洋款一千萬以資興舉等因具奏臣等伏思地方生利之事誠不可視爲緩圖但以借款舉行則各省皆未敢輕議倘於一省開其端情勢頗嫌偏重與大局諸多窒礙未便率行照准况粵省本非瘠土地利人力皆足以資開拓原奏固已言之若必待息借洋款始能興舉要政譬猶富家中落日用漸以不供而廣田自荒不屑以絲粟爲積累竊竊然稱貸豪強將經商以逐利初不必喪失費本乃奇贏未睹追逋已踵於門其不以園宅署券者幾希所謂驚虛名而受實禍也又借款至於千萬洋行斷難輕諾先以何款作抵後以某項歸還均尙虛懸無着卽使息輕期遠而此二十年中以四五釐計



息每年連還本之數當亦不下百萬問其要政所舉雖銀行及保險公司隨時可以興辦然華洋各商林立非粵省所能專利若鐵路礦務官紙局自來水等項又非經年累月所能告厥成功是其創辦之初每年先增百萬之還款所得未必償所費也方今時勢所迫不能不變法自強卽籌款之爲難蓋人亦當相諒乃必以千萬之費並舉恐難確有把握倘不幸取快一時遺他日無窮之患恐疆臣不能當此重咎至電奏以路政爲最急聞贛回粵漢鐵路本該省紳商所願則用款自應就地求之如直隸之辦公債票不逾年勸集四百八十萬民情帖然相安而粵爲嶺海名區不容自棄得賢有司善爲經理卽獲借款一半之數似地方各要政不難次第推行以視息借洋債利權終於外溢者較勝萬萬臣部權衡財政實不得不鄭重於其間也所有併案遵議緣由謹恭摺覆陳伏乞

皇太后

皇上聖鑒謹

奏 光緒三十二年正月初六日奉

旨依議欽此

戶部附奏查明賠款購買金鎊虧累及辦理情形片

月

再前據給事中左紹佐奏內稱賠款購買英國金鎊漲落之權操諸外人中國無金幣可購只得聽其虧累莫可如何此人人所知也近閱日報乃知賠款吃虧不但鎊價之抬更有虧累於無形者即中國購買英國金鎊必須以銀合英國銀幣便士之價而其中蒙混受欺爲國人所不悉者爲數實亦甚鉅查上海銀行市價原於倫敦每日升落不定中國並無專電而上海銀行任意欺混與倫敦大相逕庭中國賠款以規銀在上海銀行合便士之價則每兩規銀所作便士較少若以規銀合倫敦便士之價則每兩所作較多今就日報所載四月初一日倫敦上海市價比較之倫敦銀塊每盜斯價三十二便士零八之三若將上海規元銀一兩以一一八二乘之應得二先令十一便士零三二五然是日上海銀行掛牌價目則規元銀一兩作二先令十便

士零五若在倫敦結價並無吃虧若在上海結價則每兩吃虧一便士四零  
三三五譬如還外國一萬鎊之款在倫敦結價祇須上海規元銀六萬六千  
八百五十二兩三錢七分若上海結價則須交七萬零四百八十四兩五錢  
八分實吃虧三千六百三十二兩二錢一分似此無形之虧累總而計之不  
下數十百萬念之可爲寒心查其易於欺蒙之處則在倫敦大條三十便士  
零八之三乃合英國銀幣每益斯之價上海銀行掛牌所作二先令十便士  
零五乃是合中國規元銀每兩之價英國每益斯約華秤八錢餘本位不同  
作價自異故外人上下其手中國無從知悉此則中國賠款以銀合英國便  
士吃虧之實在情形也或謂倫敦上海市價本自不同中國賠款既在上海  
交付自應照市價不知賠款以銀購買英國金鎊交還各國係照倫敦之價  
則以中國規元銀合英國便士亦宜照倫敦之價自不待言查日本於倫敦  
市情每日皆有專電中國似宜仿其辦法日日電報則無欺詐蒙混之弊而  
數十百萬之虧累亦可免矣中國民窮財盡方當百事待舉之時更何堪此

無形之鉅虧使天下之脂膏元氣受賤削於冥昧而不覺乎且此等皆商人所爲並不出各國政府之意於邦交毫無關涉款項太鉅民力幾何不可不設法挽回應請

飭下部臣妥籌辦法以免虧累等語臣等當經飭行江海關道並上海臣部銀行按照該給事中所奏各節詳細查覆去後茲據辦理上海戶部銀行候補四五品京堂陳宗燾呈覆查該給事中所陳大概據報紙之言惟是賠款事關重大不厭詳求當卽商同委員經理人等悉心考核廣爲延訪猶恐口述未明復託上海各銀行如滙豐正金花旗華買辦等分別開具說帖節略較爲詳備查原奏各節扼要之處只在買鎊宜照倫敦市價一語中國既無現銀在彼又無裝銀前往層層煩費徒取虧折之理若謂上海交銀結鎊而遙按倫敦市價則各國必不能允因各處商務市面時有衰旺銀根多寡不同卽銀價不能無異有如京津上海滙票往來同一用銀票價尙時有漲落勢不能強商號以在上海交銀遙按京津銀價結算其理相同可以印證復查賠

款議約原有或川金鎊電滙或照溫司銀價付銀兩項辦法嗣仍用金鎊電滙自係循照歷案辦理現既查明照溫司價付銀毫無利益且不免更有虧耗自未便輕議更張至原奏謂日本於倫敦市情每日皆有專電中國似宜仿辦一節日本在西洋各國大埠設有銀行商務較多每日專電自非空耗電資中國現在情勢不同仿照日本電報倫敦市價之處似應稍遲再議又據江海關道瑞澂呈覆還款用電滙與用溫司銀價相差改籌辦法誠不宜緩然有數難公約賠款或照倫敦市面銀價用銀或以金錢期票及電滙票應聽各國自擇此等辦法業於上年由外務部與各使議定若廢其自擇之權商令改照倫敦銀價彼政府能否允行毫無把握其難一俄國賠款約佔全數三分之一先願按溫司銀價八百五十三兩五錢七分之數照收規銀旋因各國出而阻撓謂未扣除水脚保險等費應再減扣百分之一否則俄國獨佔便宜不允公同畫押當與俄銀行再四磋商允減百分之零五果能照辦則三分之一尚得斡旋虧耗銀一千三百餘萬兩此外日斯巴尼亞葡

葡萄牙亦願用銀不無稍有裨補孰知甫與訂定而滙豐銀行又設法梗阻致俄使遽翻前議改用電滙今卽許以不扣脚保各費商令改收規銀縱俄人允從而羣國必來詰責其難二此項賠款金錢互換照會內聲明不拘由中國在何處向何銀行任便擇價購買我於各國京城果設有銀行原不難用銀條按倫敦銀價結付今設以外洋無銀行之故由出使各國大臣經理此事並每期由滬提前備足規銀運往換兌倫敦銀條購鎊滙付似亦足以達我溫司銀價之目的然而運銀至洋與就地行用有別勢不能不聽憑運抵處行商批估此中卽有估費折耗又在所不免加以水脚保險各費照滙豐所云竟須費至百分之一三二五八爲數亦屬不貲仍恐所得不足償所失而重洋轉運雖經保險難免不逾期誤事其難三卽或中國紋銀選擇極高可免批估折耗而脚保等費亦俱商減無須百分之一三二五八之多運銀至洋於實際不無裨益然上海爲通商總滙銀根向不敷周轉以銀向銀行購鎊銀行旋卽將銀拆出市上賴以流通今每期輒須裝運一百六十萬之

數出洋恐不出數期銀根驟緊市面岌岌可虞無法以持其後其難四如謂用滙司銀價祇須與各國議准即可將規銀交上海銀行兌收毋須運現可免以上種種困難不知收銀者係上海銀行收鎊者係各國政府我不給銀行以滙水彼豈肯空手効勞各銀行不肯代滙各國政府何從收鎊我如給以滙水彼必仍按電滙金價之例加索與現在規銀向各銀行運購金錢電滙各國辦法不甚差池毫無補助其難五有是五難固不敢妄議更張而各國擇用之電滙票及期票既由公使與外部訂議在先賠款又爲賠償各國政府之項係由道滙滙外洋本與商家銀行無涉不過我無銀行在外洋遂不得不向外國銀行購滙實則現在辦法甲國之款可託乙國銀行滙寄在銀行無甚權力僅能薄取滙費即與商改用銀彼必以無權推諉等因覆呈前來臣等覆核無異理合附片陳明伏乞

聖鑒謹

奏 光緒三十二年 月 日奉

旨依議欽此

外務部照會俄國前因亂報失茶箱一案應將先後交還各件一併在賠款

內扣除文 正月

爲照覆事光緒三十二年正月初三日准

照稱貴部照會前閱署大臣文稱俄茶商所失茶箱後經查獲者共值六十五萬九千五百二十盧布擬在應付還俄國賠款內照數扣還等因本大臣刻接到本國外務省覆稱原列入賠款俄商所失茶箱之價嗣經陸續查獲交還失主應照價扣清繳還中國政府此節本國政府視以爲然等因惟查所接本國寄來案卷照前茶商所報之款減作一萬零八百六十七箱共合價值四十八萬九千零一十五盧布此款應繳還貴國政府其貴部並案所欠之三千七百八十九箱共合價值一十七萬零五百零五盧布一節本國戶部未得証據故未能由原數內扣除諒與總數所差係因茶箱先後之所領取均非一時並核計賠款總數之間該茶箱雖經領去尙未歸入該茶商



總失單內之故現本國政府已將俄茶商總失單內扣除之四十八萬九千零一十五盧布之數理當歸還貴國政府並應在於下屆所還俄國賠款內扣除等因前來本部查俄商所失茶箱經中國陸續查獲交還失主

貴國政府允照價在賠款內扣除具見公允惟本部前所開一萬四千六百五十六箱之數係照俄領事致庫倫大臣之憑函內所開俄商實在收回之數又查照俄領事致察哈爾都統之照會內開俄商由津運茶二萬七千六百二十箱按每箱價值四十五盧布已歸大賠款項下賠補等語故將一萬四千六百五十六箱合成價值六十五萬九千五百二十盧布又可見歸入賠款項下者有二萬七千餘箱所請扣除者不過一萬四千餘箱本部實係以俄領事之憑函及照會爲証據今

貴國政府減作一萬零八百六十七箱不符之數甚鉅茲將俄領事致庫倫大臣之憑函抄送

貴大臣查核此憑函內尙有俄商收回之冰糖一百四十一箱因未詳價值

若干本部未計在內可見所請扣除一萬四千六百五十六箱已屬從減之數其俄領事致察哈爾都統之照會本部已於光緒二十八年正月二十六日抄送

雷前大臣在案務請

貴大臣查照各証據轉請

貴國政府將所欠三千七百八十九箱之價亦一併在賠款內扣除以昭公道至已允扣除之四十八萬九千零一十五盧布擬卽在西歷本年六月底一期應付賠款內先行扣除應請

貴大臣轉飭駐滬銀行董事遵照並希見覆爲要爲此照覆須至照會者

右照會俄使璞

外務部照會俄國允在賠款扣還茶箱之價既准聲明茶商所報各情卽通

融議結文 正月

爲照覆事所有在庫倫交還俄商茶箱應扣除賠款一事本月十二日准

照覆稱茶之先後收過非在一時先所收茶箱大概未入俄國賠款總失單內該本主所報各情係駐庫倫領事官與察哈爾都統商訂辦法以前之事詳查所報未收茶箱係二萬三千六百八十九箱並非二萬七千四百七十八箱總失單內未歸入三千七百八十九箱本大臣萬難照允添增應行扣除之數請將四十八萬九千零一十五盧布扣清以便全行銷案俟見覆交本大臣必轉飭駐滬本國銀行董事在於本年西歷六月底應付賠款內扣除等因本部查交還俄商茶箱先後誠非一時有在賠款未定以前先經交還者

貴大臣謂大概未入賠款總失單內理或有之然俄領事在察哈爾商訂辦法既在賠款總失單已定以後何以不稱歸入賠款者二萬三千餘箱仍稱二萬七千餘箱且本部確據俄領事所言數目並非自行添增先經照會貴國前駐京大臣當時並未以數目不符見覆此皆實難索解致滋辯論之故現既准

貴大臣切實聲明茶商本主所報數目本部卽予通融照此議結相應照覆  
貴大臣希轉飭駐滬銀行董事遵照在本年西歷六月底應付賠款內扣除  
四十八萬九千零一十五盧布卽作爲全行扣清銷案可也須至照會者

右照會俄使璞

外務部函覆中國官員借用洋款非奏明有案不能代追文 八月

逕啟者本月二十二日准

函稱貴國督撫如與洋人商訂借款是否應由貴政府批准始可商辦請見  
覆等語前來本部查借用洋款一事曾經總理衙門會同戶部奏明以後中  
國大小官員如有借用洋商銀兩須令該商先行稟報本國駐京大臣問明  
總理衙門果係奏明有案方准借給若無奏准案據而私自借給者設有事  
故無論會否蓋用關防印信

朝廷概不與聞亦不能爲之代追等因奉

旨允准當於光緒十七年十一月間照會

各國駐京大臣轉飭各該官商遵照在案爲此函覆

貴署大臣查照

右函覆和署使歐

外務部咨西藏第一次償款應轉電滙道兌交印度政府文 四月

爲咨行事西藏償款一事本月十四日准英嘉署使函稱本國外部電覆此款分三年付還並無不可其初次由沙必或以銀票交駐江孜英員或以滙豐銀票交與印度政府查收等情查此款先經印督減爲二百五十萬盧比約合銀一百二十五萬兩分三年交還第一次應交八十三萬三千三百三十三盧比約銀四十一萬有奇滙費在外本部已於上年十月間咨准覆稱電飭滙道提銀四十一萬餘兩備撥有案茲准前因相應咨行

貴部查照即將第一次備撥之款轉飭該道合成盧比由滙豐電滙張大臣陰棠轉交印度政府查收並聲覆本部可也須至咨者

右咨戶部

外務部咨敦慶隆等商貨被捕索償一案經日本高等捕獲審檢所重加檢  
定仍照原議辦理文 五月

爲咨行事本年五月十六日據商號敦慶隆等稟稱光緒三十年五月山祥  
發源開平昌兩號攬載該商號等貨物銀箱分裝西平北平二輪該輪行至  
威海洋面先後被日本巡洋艦截捕請向日本公使如數索回等因查此案  
於本年閏四月初十日接准

來咨轉據上海總商會稟稱各節當於閏四月十五日咨覆

貴部以此案經本部於正月十二日照會日本公使追索嗣准覆稱此案已  
於明治三十八年十二月因抗議復經高等捕獲審檢所重加檢定仍照前  
議礙難更改等語請查照在案茲准前因相應咨行

貴部查照前案轉飭上海總商會分別傳知可也須至咨者

右咨商部

謹按此案被捕貨物共計一萬二千六百十八件值銀三十二萬九千

四百三十四兩嗣經發還洋貨土布等八百五十四件其餘各貨經高等捕獲審檢所重加檢定仍照原議概未發還

奉天將軍趙咨和人煤窰索償一案應歸俄使併案辦理文 十月  
為咨呈事案准

貴部咨開光緒三十二年九月初六日准和歐使照稱據本國雷得補稟稱二十八年奉天復州五湖嘴煤窰原主將該窰賣與洋人嗣俄國洋行蒙

盛京官員發給執照雷得補即為該窰總辦以所出之煤百分之五為薪金三十年三月間城守尉高萬梅帶領兵衆到窰內捕拏幫辦華人吳秋舫未獲將貴重物件及槍械等項一併持去雷得補於是夜逃赴瓦房店暫避此後該窰生意及前此所出之煤均歸華官管理計先前所出之煤二萬五千噸應得雷得補者一千二百五十噸合洋五千元且雷得補自置衣服器具槍械等件亦合洋三千元總緣高萬梅作出此事請轉行奉天將軍查明此事原委即著落當日非分妄為之各官員賠補等語查此案於三十年夏秋間

疊准增前將軍電咨並奏請將輕舉妄動之高萬梅先行解職俟戰事定後再行訊結等因在案茲准和歐使照稱前因相應抄錄來文咨行貴將軍詳查酌核聲覆本部以憑轉覆該使可也等因承准此當經本軍督飭奉天交涉局核議去後嗣據該局呈覆仍應歸俄使併案辦理等情前來查此案前據解職協領高萬梅稟請提省查訊歸結等情業經本軍督咨明

貴部照會俄日兩國公使先行磋商在案茲承准前因查和人雷得補雖充該處礦師係受他國人傭雇未便與和使直接交涉檢查原卷均係俄日兩國來文前既已咨明

貴部轉行照會自應俟接准照覆仍歸俄使併案辦理並請照覆和使查照相應咨覆爲此咨呈

貴部謹請查照施行須至咨呈者

右咨外務部

謹按此案旋經 外務部據情照會和使矣



署南洋大臣周咨靈奏船被撞案內索回償款訟費細數文 閏四月

爲咨明事爲照南洋靈泰練船於光緒二十九年六月裝運江鄂兩省軍裝赴粵在汕頭洋面被英國興昌公司印度皇后輪船撞沈船貨全沒溺斃管帶管輪水手人等十二員名先後飭據滬道會商南洋正律法官担文副律法官羅道貞意籌定辦法控由英按察署斷令擔任賠償被告不服赴英京大審院上控復經担文在英京聘請律師與質仍得全勝被告始在上海英按察署繳呈船貨賠款規銀三十一萬四千六百六十兩三分又利息銀五萬三千二百八十五兩三錢又溺斃員弁水手卹款規銀八千兩三共規銀三十七萬五千九百四十五兩三錢三分據上海袁升道在英按察署如數收領會同副律法官羅道貞意開摺詳報業經本大臣將控理辦結情形先行

奏報抄摺咨呈

貴部察核在案嗣又由袁升道續收被告遵繳英按察斷還津貼訟費規銀

七千六百十六兩七錢七分又收回押堂費洋一千四百九十二元一角以七錢三分合規銀一千八十九兩二錢三分兩共規銀八千七百六兩當經飭令先將辦案訟費担文酬費船員損失行李什物賠款管帶水手撫卹各款分別照給免予折扣其餘銀兩儘數折算分攤寰泰船貨運粵軍火在船煤炭餉項價值去後茲據上海道瑞道詳稱寰泰一案所用訟費前在南洋防費項下原墊銀一萬八千五百四十兩八釐又現支担文酬費銀七千三百五十八兩九錢共規銀二萬五千八百九十八兩九錢八釐除以收回押堂各款被告賠還訟費規銀八千七百六兩抵用外實支規銀一萬七千一百九十二兩九錢八釐又船員失物賠款銀二萬五千四百四十六兩三錢管帶祁鳳儀等撫卹規銀八千兩三共規銀五萬六千三百三十九兩二錢八釐均在前項追來賠款利息撫卹三項內提出分別撥歸南洋防費及函送担文照收暨咨解薩軍門查明散發實餘規銀三十二萬五千三百六兩一錢二分二釐應按寰泰船貨運粵軍火煤炭餉項共原追價銀四十五萬八千

二百七十六兩二分之數折算分攤合每百分應得七十分九八四七五零  
計寰泰船貨原追銀三十二萬七千二百七十二兩應攤償規銀二十三萬  
二千三百十三兩二錢三分鄂省軍械原追銀九萬二千二百兩應攤償規  
銀六萬五千四百四十七兩九錢四分五釐上海製造局軍械原追銀三萬  
一千三百十七兩五錢應攤償規銀二萬二千二百三十兩六錢五分九釐  
煤炭餉項原追銀七千四百八十六兩五錢二分應攤償規銀五千三百十  
四兩二錢八分八釐又粵省救回寰泰員弁三百餘員名墊支口糧水脚等  
項四千八十二兩二錢六分六釐當時因未准核數知會故未攤算現奉兩  
廣督部堂電飭撥解卽於寰泰船貨攤償規銀二十三萬二千三百十三兩  
二錢三分之內提出四千八十二兩二錢六分六釐解粵歸墊計寰泰船貨  
攤償項下實餘規銀二十二萬八千二百三十兩九錢六分四釐開摺詳報  
前來本大臣覆核無異相應將清摺咨呈爲此咨呈

貴部謹請查照施行再上次奏報應償鄂省軍械八萬六千九百餘兩上海

製造局軍火二萬九千餘兩係未列入寰泰原追總數攤算亦未攤入律師酬勞之款而索回之款尙未扣除是以與現在攤數不符摺內曾經聲明結算再核在案合併陳明須至咨呈者

右咨外務部

附錄寰泰船案控追各項價值及撥放攤折提存各數清單  
控追項下

一寰泰兵輪在福建船廠造成及配置傢具原追銀三十二萬七千二百七十二兩

前件原價庫銀五十五萬七千一百三十七兩九錢九分二釐八毫案准担文律法官函告按照瑞記洋行所估碰沈時價值及船上所配軍械應用繩索並一切陳設裝修共計英金四萬五千鎊照二先令九本土算合規銀前數

一裝運鄂省軍械局軍械原追銀九萬二千二百兩

一裝運上海製造局軍械原追銀三萬一千三百十七兩五錢

一煤炭餉銀等項原追銀七千四百八十六兩五錢二分

以上四款共應追銀四十五萬八千二百七十六兩二分照律法官在英

臬署控追銀數並未註明何等平色自應以被告賠償規銀平色計算

一寰泰船員水手隨帶行李物件原追銀二萬五千四百四十六兩三錢

一撫卹溺斃員弁水手人等屍屬原追銀八千兩

以上兩款共追銀三萬三千四百四十六兩三錢照律法官在英臬署控

追銀數並未註明何等平色自應以被告賠償規銀平色計算

收款項下

一袁升道經收寰泰船貨行李賠款及利息並撫卹等項規銀三十七萬五千九百四十五兩三錢三分

前件控經英臬署集証訊明被告皇后輪船駕駛不合原告全勝斷令與

昌公司賠償寰泰船貨行李等物英金四萬五千三百十四鎊六五按三

十一年十二月二十四日繳銀市價二先令十本土五六二五合作規銀三十一萬四千六百六十兩三分

又償還常年七釐利息自碰沈之日起算至繳銀日止計英金七千六百七十三鎊十二先令九本土照同日市價合作規銀五萬三千二百八十五兩三錢

又寰泰練船被難員弁水手共十二名由律法官另案控追撫卹合法者僅有四人計前寰泰管帶郝鳳儀應得銀六千四百二十兩四管輪楊震復應得銀一千八十兩三等水手陳福來二等水手楊駒各應得銀二百五十兩原斷給卹一千鎊嗣由被告呈繳規銀八千兩

三共規銀前數

放款全給項下

一放寰泰控案支給律師驗船師及各員辦公一切經費規銀一萬七千一百九十二兩九錢八釐

前件羅道貞意經領奉給寰泰船案應需各費洋合庫銀六百九十四兩三錢四分又証人程西醫川資洋合庫銀五十兩六錢八分六釐八毫又香港伊律師查船費洋合庫銀一百九十八兩二錢三分四釐一毫又英漫引港牛盟盤供等酬勞洋合庫銀六百八十四兩三錢又測驗洋人毛囑用款規銀一千兩又英臬司所延陪審委員公費規銀二百兩又簡筆錄供暨供册譯費規銀一千五十兩又辦公經費二十九年八月起三十二年二月止計三十一個月規銀六千二百兩又代辦律師領寰泰船案由屍屬控卹押堂費規銀一千兩又聘請頭等律師應需經費規銀五千兩又瑞記洋行希而遜估船費規銀二千三十六兩五錢七分又放閩省委員王令桐質証寰泰船由閩甯赴滬往返川資庫銀二百四十六兩一分四釐又放担文酬費規銀七千三百五十八兩九錢

以上十三款共規銀二萬三千八百四十五兩四錢七分又庫銀一千八百七十三兩五錢七分四釐九毫申合規銀二千五十三兩四錢三分八

釐共合規銀二萬五千八百九十八兩九錢八釐內除收回英京大審院及上海英臬署撥還押堂各款規銀一千八十九兩二錢三分又收回英臬署斷令被告賠還訟費規銀七千六百十六兩七錢七分抵用外實放前數

一咨送薩軍門備給寰泰船員水手人等所損行李什物規銀二萬五千四百四十六兩三錢

一咨送薩軍門散給前寰泰管帶祁鳳儀等家屬撫卹規銀八千兩  
前兩件現先遵飭解交核發

以上三款共放規銀五萬六百三十九兩二錢八釐以收抵放實餘規銀三十二萬五千三百六兩一錢二分二釐現遵照憲批作為攤賠寰泰船貨及鄂省軍械上海製造局軍械寰泰船所失煤炭餉銀各項之用理合登明

放款攤賠項下



一應撥鄂省軍械局攤賠規銀六萬五千四百四十七兩九錢四分五釐  
一應撥上海製造局攤賠規銀二萬二千二百三十兩六錢五分九釐  
前兩件俟奉憲批再行分解鄂滬兩局

一提存攤賠寰泰船貨規銀二十三萬二千三百十三兩二錢三分  
前件內除撥還粵省墊給寰泰員弁口糧銀四千八十二兩二錢六分六釐外實餘洋二十二萬八千二百三十兩九錢六分四釐現專款存儲聽候撥用

一提存攤賠寰泰船煤炭餉項規銀五千三百十四兩二錢八分八釐  
前件現遵飭專款存儲聽候撥用

以上共應撥放提存銀三十二萬五千三百六兩一錢二分二釐

謹按寰泰控理情形曾經南洋大臣奏報在案詳見行船門行船類

### 鐵路門

戶部奏奉新鐵路餘利擬令專款存儲擴充路工摺 六月

奏爲直隸督臣所提鐵路餘利擬令專款存儲擴充路工恭摺仰祈

聖鑒事直隸總督袁世凱奏銅圓餘利短絀擬提鐵路餘利撥用一摺光緒三十

二年五月二十七日奉

硃批該部知道欽此欽遵由軍機處抄交到部查原奏內稱前因制錢缺乏經臣  
息借商資籌鑄銅圓以維國法而資接濟迨至光緒三十年四月間商部具  
奏請多鑄銅圓儘鑄儘放俾商務日臻起色等因奉

旨依議欽此咨行到臣復經寬籌資本增置機器於是鑄數加增其餘利所入約  
計歲可得銀七八十萬兩當經奏明每年由餘利內提還公債銀四十萬兩  
又協撥警部經費銀一萬兩此外應行一切新政就新舊局廠學堂每年經  
費而論計工藝局工業學堂考工廠教育品陳列館實習工場等四處歲需  
銀十三萬餘兩初等工業學堂暨小學堂半日學堂八處歲需銀一萬餘兩  
官醫女醫痘苗等局歲需銀三萬一千餘兩又創設京城工藝場學堂各二  
處開辦擴充及當年經費計銀六萬二千餘兩竊冀有著的款操券可期急

切待用之需足資挹注乃上年十一月間財政處戶部會同具奏各省鑄造銅圓酌定限制案內聲明直隸每年造數不得逾六十萬鑄數已減餘利自少每年所餘計不過四十萬兩左右而一切支款或爲振興實業或爲啟發顯蒙皆爲

國家自強之計廢棄可惜至公債一項爲國債發軔之基既經奏明由銅圓餘利項下逐年抵還尤當力求踐言以昭大信各項所需共計六十四萬數千兩出入相衡不敷二十五萬兩上下亟應設法另籌以維要政茲查關內外鐵路局自日俄多事貨物轉輸頗形繁盛上年車價所入積有餘費從前本係全數解交滙豐擔保借款不容稍有通融前經臣據理力爭始允酌量撥用現擬就此項鐵路餘利內提撥銀二十五萬兩以濟目前要需等語臣等伏查興修關內外鐵路曾經

國家撥給鉅帑嗣因庚子之變該路所收車價不足歸還借款復由臣部墊支銀數十萬兩近來該路存款漸多除按月攤還借款本息外自應爲公家酌

提餘利惟約所載全路入款應儘數解交滙豐擔保頗難通融光緒三十年十二月經直隸總督臣袁世凱據理力爭始允於滙豐所存餘款一百八十餘萬內提五十萬兩作爲公家餘利並據奏明暫存北洋支應局聽候戶部撥用嗣復據該督奏請將此款抵補部撥津海關增收稅銀爲開辦練兵之用臣部當以該督籌提餘利洵屬有益公家且練兵餉銀尤屬

國家急務行令准其抵撥嗣後所提餘利不得再行挪動等因各在案是此項鐵路餘利原係公家之款所當聽候部撥者也現在振興商務要以擴充鐵路爲先而奉新一路尤關緊要惟款無所出正在顧慮躊躇幸賴該督臣經營擘畫於滙豐所存餘款內設法籌提則就此餘利逐漸存儲以爲興築奉新路工之資揆之中外辦法實爲允當至各省銅圓餘利有由臣部撥用者有由本省舉辦新政者惟直隸省銅圓餘利臣部向未指撥誠以此項本難恃爲的款倘或無着均應自籌抵補卽如蘇州銅圓局經財政處會同臣部停其解部餘利卽行免解由部另籌並未責其籌抵是則無着之銅圓餘利

向由本省自用者更當自籌斷不可動及聽候部撥之款者也今直隸銅圓  
餘利項下不敷各款自應由該省另行籌措其所提鐵路餘利二十五萬兩  
應請

飭下該督臣專款存儲爲擴充鐵路之基並令嗣後如何酌提之處隨時奏明辦  
理倘有積存卽可以圖歸還部墊所有關內外鐵路餘利不能撥抵直隸銅  
圓餘利緣由理合恭摺具陳伏乞

皇太后

皇上聖鑒謹

奏 光緒三十二年六月二十三日奉

旨依議欽此

度支部等會奏議覆滬甯鐵路工款不敷之六十五萬鎊准其續借以竣路

工摺 月

奏爲遵

旨會議具奏恭摺仰祈

聖鑒事竊滬甯鐵路大臣唐紹儀奏滬甯鐵路情形並工款不敷請

旨辦理一摺光緒三十二年八月二十七日奉

旨該部議奏欽此欽遵由軍機處抄交到部查原奏內稱竊臣於上年十月二十

日奉

旨辦理滬甯鐵路適因會議日俄條約未能赴滬委道員鍾文耀往滬接收文卷  
冊籍派爲隨辦以便就近督飭各員考查工程並與銀公司交涉十二月十  
八日准前工部左侍郎盛宣懷移交合同文卷並購地款項銀兩本年正月  
三月續據總管理處造送工程賬冊因洋賬支款浮濫駁回未據稟覆本年  
三月復准盛宣懷移送購地收支各賬冊均經覆核駁回此接收之大略情  
形也滬甯合同吃虧比京漢幹枝路爲甚其最棘手者在設立總管理處華  
員二人洋員三人每屆會議彼衆我寡已佔低着若華員不諳英文會議時  
不能逞其辯舌機宜坐失而諳英文者亦必須明敏堅忍始克勝任議者有

添舉監督之說豈知權在總管理處合同早已訂明縱有監督實不濟事其尤棘手者財政之權操於洋人掌握用款雖由華洋員簽字而司賬者爲洋員也分段司賬其支發權仍在工程司也購料事宜向由怡和洋行經手也行車總管材料總管皆洋員專司也皆彼衆我寡之因以成事事掣肘之果此臣接收後查悉向來受病最深之處也合同載明總管理處辦事章程由督辦會商銀公司訂定臣審知挽回補救之術舍此無從下手當擬定章程飭鍾文耀與銀公司商訂至整頓財政事宜臣接任之始正與商部等原奏先行報部核准方准開支之法極相吻合深以爲提綱挈要莫重於此除購地用款向由華員主政者自當遵照部議外其總管理處工程用款細釋原訂合同祇聲明用出各賬三個月後轉咨各部存案此時若強與銀公司爭辯或逕錄原奏函知彼若按合同駁回適於政體有損與其行法而致生阻力不如用人而收復主權故總管理處司賬飭令加派華員分段司賬繙譯飭由華員羅陟怡和代購材料飭改由總管理處自購行車總管材料總管

均飭令添設華員平權辦事總管理處總辦改派熟諳工程之道員施肇曾  
購地收支改派精於核算之道員于峻年蓋必任事有人然後權不外溢此  
臣接收後擇要補救之大綱也至全路工程用款本年三月據總工程師格  
林森呈出工程估單共需英金二百四十五萬七千餘鎊洋司賬莫立士呈  
出預算費用一覽表三百一十三萬六千餘鎊銀公司代表濮蘭德即伸出  
續借一百萬鎊之議迭飭滬局各員認真駁辯旬月迄未就緒格林森濮蘭  
德來京更番討論旋飭鍾文耀等周歷履勘再行核減現議定支出之數計  
工程估單二百萬七千鎊撥還滬官本十二萬五千鎊借款利息三十萬  
七千五百鎊購地款三十五萬鎊實需支款二百七十八萬九千五百鎊內  
除去收入之數計初次借款九扣實數二百二萬五千鎊回息八萬一千二  
百五十鎊預算行車進款一十五萬鎊另由臣附片奏明自籌購地款一十  
萬鎊四項外實不敷五十二萬三千二百五十鎊此款如須續借應添折扣  
及利息並預備意外之需暨路成兩年後添築岔路各項共約需六十五萬



鑄臣前函報商部截至二月底止倫敦存英金六十五萬鎊上海存銀二百八十餘萬兩此兩款卽在所收初次借款二百二萬五千鎊之內爲每日備提工程購地之需商部等未將此數彙入統算以爲另有存款不知除去此兩宗存款尙不敷六十五萬鎊也此項不敷工款如可由部籌撥自無須再行續借臣非管理財政能否撥用無從深知然驟添此六十五萬鎊約合銀四百七十萬兩恐部庫一時實難籌撥數月以來迭與京局滬局各員極力鈎勒節省此不敷之數實不能不早預備且此項小票中國人民本可購買自當先期出示登報以期收回利益此次銀公司請續借一百萬鎊臣減爲備籌六十五萬鎊原訂合同九扣交付臣細察邇來中國借款時價日有起色此次續借六十五萬鎊計可加至九五九六之數現在通盤籌畫十二年半以後尙可藉行車餘利分年拔本還息似購路不至無期倘因款絀中止則此路吃虧更甚再四籌思不能不出於續借等語當經臣部片商農工商部去後嗣據覆稱滬甯鐵路接收情形以及受病之處補救之術原奏言之

綦詳自應仍令該大臣按照原奏於用人理財兩端實力整頓並遵照本部迭次奏咨將每月收支款項數目已成未成路工段落切實報部互相稽核以冀挽回權利至款項一節本年四月間准該大臣函稱迭據銀公司代表濮蘭德再三爭辯業經曲爲解喻杜其冀幸之私續借一節銀公司現已緘默並稱現在存款數目倫敦存款截至本年西二月底存英金六十五萬鎊上海通商滙豐兩銀行暨各錢莊存銀二百八十餘萬兩等語函內並未聲敘應歸已成路工之內抑在已成路工之外是以議覆內閣學士吳郁生摺內卽據以陳明現查該大臣原奏於收支各項逐款開列出入相抵實不敷五十二萬三千二百五十鎊加以續借折扣利息等款共約需六十五萬鎊並聲明前報存款卽在所收借款二百二萬五千鎊之內爲每日備提工程購地之需核計數目尙屬相符等語度支部查該大臣所陳出入款項及不敷數目現經農工商部核計數目相符臣部一時遽難籌此鉅款所有該路不敷之六十五萬鎊自應准其續借應請

飭下該大臣妥訂合同照數借用以重款項而竣路工所有議覆滬甯鐵路借款緣由理合恭摺具陳伏乞

皇太后

皇上聖鑒再此摺係度支部主稿會同農工商部郵傳部辦理合併聲明謹

奏光緒三十二年 月 日奉

旨依議欽此

商部等會奏議覆滬甯鐵路工程用款礙難於京漢鐵路官本項下准其指

撥摺 閏四月

奏爲遵

旨會議具奏恭摺仰祈

聖鑒事竊臣部於光緒三十二年四月二十八日准軍機處片交內閣學士兼禮

部侍郎銜吳郁生奏滬甯鐵路用款過鉅請

飭另籌接濟以免續借受虧一摺奉

旨商部戶部議奏欽此欽遵到部查原奏稱滬甯鐵路有續售小票七十萬鎊之說此項路工卽就已借之二百五十萬鎊儘數開支每一中里約合銀三萬兩以上視他路成本浮逾兩倍公家受虧已多今若再借鉅款是唐紹儀並無補救之方查合同第四款內開所用各賬應按三個月一次呈核轉咨存案第五款內開中國

國家遇有款項可以撥交公司歸入總賬與小票借款一律支用各等語是鈎勒已借支出之款自籌待用不敷之款均可按照合同辦理請就京漢行車餘利項下指撥銀二百萬兩並將萍醴招商接辦卽以盛宣懷私挪之官款約二百萬兩內外撥歸滬甯接濟一面仍由唐紹儀督飭總管理處撙節動支以昭核實等因商部查此案先於本年四月二十五日准辦理滬甯鐵路大臣唐紹儀函稱滬甯鐵路添售小票一事銀公司代表漢蘭德總工程師格林森於四月初旬來京連日磋商據末次開來清單實不敷英金六十七萬鎊有奇內除去購地款十萬鎊由江蘇紳民代籌或另行自籌外實不敷

五十七萬鎊有奇除去加增回息實約五十五萬鎊請核定示覆等語臣部正在核議間適准軍機處片交吳郁生奏稱前因並續據唐紹儀致臣部函稱此事疊據銀公司代表漢蘭德再三爭辯曉曉不已業經曲爲解喻杜絕其冀幸之私現在經商借款一節銀公司業已緘默並稱現在存款數目倫敦存款截至本年西二月底存英金六十五萬餘鎊存上海通商滙豐兩銀行暨各錢莊銀二百八十餘萬兩各等語臣等伏查滙豐鐵路路邊債重權利不免外溢業經臣部於上年十月間詳晰奏明在案目下添售小票一節雖據唐紹儀函稱銀公司業已緘默而存款之數日後是否敷用一時殊難懸揣惟按照原訂合同所載在英國用出各賬以及滙交中國工程所用各賬均應按三個月一次呈繳總管理處覆核稟明督辦大臣覆准簽字方能作准並轉咨外務部戶部統轄鐵路礦務總局存案各等語原以藉資鈐束收內外相維之益業由臣部於上年三四月間將滙豐借款過鉅之故迭次咨詢盛宣懷在案而路工自光緒二十九年開辦後復由臣部文電咨詢盛

宣懷既從未具報唐紹儀接辦以來亦尙未及核准賬册咨報到部現在路工已築若干行車收款積存若干計全路告成是否實有不敷臣部既均無卷册可查礙難懸斷應請

飭下辦理滬甯鐵路大臣唐紹儀詳晰聲明此路公家受虧太鉅究竟補救之方從何入手現存各款能否設法節省就此鈎勒不再續借通盤籌畫自行奏明請

旨辦理臣部綜理路政全賴管路大臣將工料等差款項出入切實報告俾得隨事稽核以收互相維繫之效若所報未盡詳盡臣部欲施整理之方亦苦無從著手應請

飭下唐紹儀查照臣部歷次奏咨案件隨時具報至所用款項應先報明臣部核准立案方准開支其唐紹儀接收以前盛宣懷經手開支各款實有攸歸亦應由盛宣懷趕速詳細報部以重工款至萍醴鐵路前由盛宣懷於京漢官款內支撥建造業由臣等以盛宣懷事前並未奏明立案礙難核銷等因於

上年九月間奏明在案此路係動用官款修築應再由臣部行催盛宣懷將一切款目案由詳晰具覆再行奏明核辦原奏所稱招商接辦撥歸官款一節應毋庸置議又原奏所稱指撥京漢行車餘利二百萬兩卽於應交官款息銀內分年攤扣一節戶部查京漢行車餘利應繳官款息銀前因臣部籌款艱難咨行督辦鐵路大臣唐紹儀商訂交息辦法以爲將來撥用之需且滬甯路款既據唐紹儀二次函稱倫敦尙存英金六十五萬餘鎊上海各銀行錢莊尙存銀二百八十餘萬兩是存款尙鉅不惟不應再借洋款更可無須動撥官項所請指撥京漢行車餘利之處礙難照准所有臣等遵旨會議緣由理合恭摺具陳伏乞

皇太后

皇上聖鑒訓示再此摺係商部主稿會同戶部辦理合併陳明謹

奏 光緒三十二年閏四月十三日奉

旨依議欽此

商部奏各省籌築鐵路亟應統籌全局分別預定路線摺

月

奏爲各省籌築鐵路亟應統籌全局預定路線俾枝幹銜接便於交通恭摺仰  
祈

聖鑒事竊自比年以來各省官紳耳目所習智慮所周咸知借款造路不免損失  
利權於是合力同心先後爭籌自辦惟現在各省所定之路綫往往省界分  
明各存畛域而揆之枝幹之若何維繫軌道之若何貫通則各省官紳類未  
能統規全局通盤籌畫約計粵漢洛潼陝甘等綫大概尙合辦法他若贛皖  
閩浙等省類皆路綫交錯各自爲謀論目前開通風氣起見各辦各路原似  
無妨惟通國之有鐵路一如大陸之有江河源遠則流長枝多則幹盛下流  
以上流爲來脈上流以下流爲尾閘互相灌輸乃足以宏翕受若枝節爲之  
將來通國鐵路告成之日勢必有參互複沓駢拇枝指之虞於日後修養之  
需亦恐難操勝算臣部綜持路政自應先事圖維通籌熟計大凡地方衝要  
商旅輻輳物產繁多之區此乃路綫之最要者地方稍僻生貨較蕃開道利



便之區此乃路綫之次要者其地瘠民貧出產無多商賈轉輸運銷狹隘之區此則路綫之可以緩辦者應由各省疆臣先行遴派熟悉工程測繪之員各就本省分別何地爲最要次要之路綫何地爲可以緩辦之路綫何綫爲幹何綫爲枝已造之路給爲實綫未造之路列爲虛綫詳晰咨送臣部參酌釐訂彙成各直省路綫全圖嗣後各省官紳請辦鐵路應就臣部所繪全圖分別緩急指明段落集資認辦庶幾次第建築枝幹相維脈絡相貫他日全國路成無虛糜之工程有周行之利賴伏查上年十月間臣等以各省鐵路應行釐正軌道奏奉

諭旨允准通飭各該管鐵路大臣遵照辦理在案茲查路綫一項其關繫路政重要之處實與軌道相爲表裏應請

飭下各直省將軍督撫暨各鐵路大臣一體迅飭所屬認真履勘尅期報部用佐要政所有統籌全局預定路綫緣由謹恭摺具陳伏乞

皇太后

皇上聖鑒訓示謹

奏 光緒三十二年 月 日奉

旨依議欽此

商部等會奏鐵路佔用地畝應納賦稅通飭遵守定章摺 五月

奏爲鐵路佔用地畝應納賦稅申明定章通飭一律遵守以重稅課恭摺仰祈

聖鑒事竊商部於光緒二十九年十月十四日具奏重訂鐵路章程繕單呈

覽一摺奉

旨依議欽此通行欽遵在案查原章第四條內開公司買地應由地方官估定公

平價值毋許高擡應完地租由公司按年認繳不得拖欠等語是鐵路佔地

納稅早已載明定章現在各省路務先後開辦縱橫互佔地日多此項地

稅應再切實聲明俾有遵守凡各省官紳承辦鐵路所有佔用地畝除官道

官河向來本不納稅應毋庸議外其購買民間地畝一經過割糧隨地轉卽

由各該州縣會同該處辦路官紳勘丈明確仍照原額科則歸入鐵路公司

按年完納民間業戶豁除若干鐵路公司卽應繳納若干務與原數相符不致有虧正額至借款官辦各路其合同條款切實載明不納地稅者暫行免收一俟合同年滿應卽照繳嗣後官辦商辦各路均不得率行請免賦稅以重稅課而符定章如蒙

俞允卽由臣等通行各直省將軍督撫暨該管鐵路大臣各處辦路紳商遵照辦理以歸畫一所有鐵路佔地納稅申明定章通飭遵守緣由理合恭摺會陳是否有當伏乞

皇太后

皇上聖鑒訓示再此摺係商部主稿會同外務部戶部辦理合併陳明謹奏  
光緒三十二年五月十三日奉  
旨依議欽此

商部奏京西門頭溝枝路請由京張鐵路接修以便商運摺  
六月  
奏爲京西運煤擬請

飭由京張鐵路接修枝路以便商運恭摺仰祈

聖鑒事竊查鐵路之設必使枝幹相維而後商貨運輸可期增盛京城之西山產煤素富從前周口店石梯門頭溝三處煤廠林立專運西山南北所產灰煤該處商民大都恃此以爲生計近年以來迭據門頭溝商人先後稟稱自周口店接修京漢枝路通至琉璃河於是山南之煤南達保定正定北達京城天津運路因以日廣而門頭溝向運山北之煤以枝路未修但特駝運腳價既昂銷路又滯廠商相繼失業良善不免流離羸民或從而滋事惟有商民人等招集股本接修門頭溝枝路並設立運煤公司專運山北灰煤俾蘇民困各等情臣等伏查門頭溝一帶接修枝路以興煤業自是應行籌辦之舉惟

畿疆要地若任該商人等集股自辦萬一股款畧涉含混利害相權轉滋流弊是以該商人等所稟歷經臣部批示此項枝路應由

國家籌款接修以昭慎重等因在案上年四月間關內外鐵路大臣袁世凱等

會奏以關內外鐵路所入餘利修造京張鐵路當蒙仰邀

俞允行知欽遵到部臣等以京張鐵路係用華款華工程師興築不假外人之手若將門頭溝枝路歸併京張路工一氣興修最爲妥善經與該管鐵路大臣等往返商酌並派員勘估計延長四十餘里需款約四十餘萬兩爲數尙不過鉅而京西一隅商民藉可謀生地方卽臻安謐洵係一舉兩得之計該管鐵路大臣意見亦均相同應請

旨飭下關內外鐵路大臣袁世凱等轉飭京張路工各員酌籌修展仍將勘估開辦各事宜隨時咨報臣部備核以重要工所有京西運煤擬請飭由京張鐵路接修枝路緣由是否有當謹恭摺具陳伏乞

皇太后

皇上聖鑒訓示謹

奏 光緒三十二年六月初四日奉

旨依議欽此

前鐵路大臣盛奏醴洙鐵路工竣開具收支工費造銷摺 九月

奏爲官款修築醴洙鐵路工竣收支工費列作鐵路總公司末次造銷繕具清單恭摺仰祈

聖鑒事竊臣於上年七月奏報動用官款推展吳淞軌道並建造萍醴鐵路工竣收支經費分繕單冊列作總公司第三起銷案摺內曾聲明餘存官款支應醴陵迤下至湘潭縣洙州鐵路工程俟全路辦結另案造銷其萍醴開車後逐月收進運煤腳價隨時支出養修經費統俟下次銷案彙核造報欽奉

硃批該部知道單併發欽此因此路必需接修至湘河邊岸庶萍礦煤焦可用輪駁運漢陽濟益鍊鐵而官款自造之路既得煤礦大宗運費復推廣湘贛土貨目前可資養修將來必有盈餘不第樹自辦之先聲並可杜借款之牽制惟總公司存款不敷祇可將逐節行車餘利撥入工用限令承辦工員併力趲修於上年十二月底全路一氣工竣查照前案飭據總辦道員薛鴻年會同總公司造冊處委員接續第三起銷案分造四柱收支總細清冊呈請

覆核奏咨前來臣詳加覆核前案萍醴鐵路係築至醴陵縣屬陽三石止現接辦醴涿工程係自陽三石起迤邐向西經板寨舖南田橋白關舖至湘潭縣屬涿州爲止路長九十華里一成又各車站往來相避岔道接長五里一成統計醴涿一節共長軌道九十五里二成沿途岡嶺起伏鑿鑿極艱測算山地百分中占三十四分較平地造路工價繁費涿江板寨舖等處河面寬闊山洪暴發田廬每遭淹沒應建大小橋座水溝涵洞尤爲宣洩要鍵計全路修建鋼橋七座圓拱橋四十二座溝洞二百六十三處附路一切車站道房轉盤水櫃機廠料廠電綫電機暨西式華式一應大小局屋工房建造雜備此路以轉運煤焦爲大宗除龍頭機車加重拖力外購置歐西機關自卸鋼板煤車四十部內地自造木質煤車二十餘部車輛一門亦與別路專載搭客者繁簡不同鐵路里數愈短車輛價目攤派愈多所支各項工費所辦各種材料悉由承辦局員及洋工程司隨時核定樽節動用仍由臣派員覆核明確方准在總公司撥款支給此臣歷年區區謹小慎微之心爲各工員

所周知仰邀

聖明洞鑒者也綜計上屆奏銷舊管項下結存庫平銀二百三十六萬一百十五兩三分四釐六毫新收項下萍醴一節自光緒二十七年七月初一日試辦行車起截至三十年十二月底止共收車脚庫平銀十二萬四千四百六十一兩八錢四分四釐三毫共支養路歲修庫平銀十萬四千三百三十二兩三錢二釐六毫結存盈餘庫平銀二萬一百二十九兩五錢四分一釐七毫醴涿工竣全路通車自光緒三十一年正月初一日起截至是年十二月底止共收車脚庫平銀十萬四千二百三十九兩三錢三分七釐九毫共支養路歲修庫平銀七萬二千八百八十七兩三錢四分一釐一毫又結存盈餘庫平銀三萬一千三百五十一兩九錢九分六釐八毫以上盈餘兩宗共合庫平銀五萬一千四百八十一兩五錢三分八釐五毫撥入造路工程作爲醴涿新收之項另造行車收支撥解清冊隨案咨部查核統計管收兩項實合庫平銀二百四十一萬一千五百九十六兩五錢七分三釐一毫開除項



下購地造路製車三項計四十七款實支庫平銀一百四十九萬五千六十六兩二錢九分四釐四毫實存庫平銀九十一萬六千五百三十三兩二錢七分八釐七毫係先經奏准預支漢廠軌價值臣交卸鐵路接准部咨移請後任鐵路大臣凡係官辦之路應請查照奏案向廠定購應付軌價逐批帶扣官款二成期於涓滴有着杜塞漏卮藉副

朝廷路廠並重之意謹照前案繕具清單恭呈

御覽仰懇

天恩飭下外務部商部戶部彙同前奏萍醴之案一併查覈准銷所有官款修築醴涿鐵路工竣作爲總公司末次造銷緣由除清冊咨部外謹會同署兩江總督臣周馥湖廣總督臣張之洞江西巡撫臣吳重熹湖南巡撫臣龐鴻書恭摺具陳伏乞

皇太后

皇上聖鑒訓示謹

奏 光緒三十二年九月初七日奉

硃批該部知道單片併發欽此

前鐵路大臣盛附奏推展吳淞軌道暨支給萍醴鐵路用款緣由仍請覈銷

片九月

再臣於上年七月奏報總公司推展吳淞軌道並建造萍醴鐵路工竣收支官款列作第三起奏銷一摺經商部議奏以淞滬鐵路既議歸併滬甯銀公司管理工價又由銀公司借款內收回獨此零星路工尙由官款動支未免多所牽搭又漢陽鐵廠萍鄉煤礦均經歸商辦理萍潭鐵路亦應由商承造盛宣懷以蘆漢鐵路所撥官款支給萍醴應用事前並未奏明立案礙難核銷行令臣詳晰聲明具奏等因臣查光緒二十二年九月奉

旨撥款設立鐵路總公司本係該括各省鐵路前經兩江督臣劉坤一以吳淞開埠催造淞滬一路奏明動用官款修築該路僅及蘆藻濱南岸旋又架橋過濱以迄吳淞礮臺燈塔處所係完結淞滬一案自應仍前動支官款辦理至

銀公司撥還工價係將淞滬歸入滬甯作全路借款之擔保十二年半清還以後即時收路實非估值轉售必索零數者可比因原修續展概係官款故撥還工價亦收入總公司造路總賬一氣相承實非牽搭至萍潭鐵路臣於光緒二十四年三月在督辦鐵路總公司任內會同湖廣督臣張之洞奏奉諭旨准辦因歷年徧勘各礦祇有萍鄉采煤煉焦可供漢冶製鐵可自造鋼鐵各料可供槍礮廠造船廠之要需以立中國富強基礎以塞外洋鋼鐵漏卮苦於有礦無路運道阻難自違

旨修築此項鐵路後規畫大概拳亂適作其時粵漢尙未廢約美國公使堅執續約中有可以借款接造萍鄉枝路一節德使復因德商禮和於萍礦與有商借商還往來款目先後至外務部爭辦萍路臣從事路政既久深知開礦之處借款造路尤易動人豔羨後患深長祇以路款未經籌實勢難空言抵制因一面設法收同比法賠款充入蘆漢工用一面騰出總公司官本坐實萍潭自辦先電後咨呈請外務部分告美德兩使合力駁阻文電中祇稱總公

司力可自籌不明言蘆漢官款者慮比法兩使將收回賠款已成之局乘機悔議致令幹路不成仰勞

聖明垂厯凡此苦心挹注無非欲爲

國家擴充官業以一款而濟兩路之用以自辦而杜爭造之謀本年四月內閣學士吳郁生奏請將萍醴鐵路招商接辦所用官款接濟滬甯一摺商部議奏以萍醴鐵路動支官款修築所請改歸商辦之處應毋庸議欽奉

硃批依議欽此抄奏到臣行令欽遵查照具徵部臣於萍潭支用官款委曲成事皆爲保全路礦業已洞見其原總之原議總公司奏准部撥一千三百萬兩與所借比款併辦蘆漢旋即發出九百餘萬而止若非設法在於大賠款內索回比法之款則幹路不敷尤鉅何能旁及萍潭幸仗

國威臣得以竭力索回賠款湊辦蘆漢始能少領部款三百餘萬並在已領九百餘萬之內騰出三百餘萬造成萍潭一路以免路爲外人爭造礦爲外人覬覦實在並未另請絲毫公款乃爲

國家成此二百里之枝路爲中原保此數百年之佳礦尙有剩款九十餘萬兩爲漢廠預支軌價可以陸續扣回此臣於事前咨明外務部由總公司自行籌款辦理以拒美德兩國爭造之預算不外此也除仍詳晰聲明咨部查照外仰懇

天恩飭下外務部商部戶部准將總公司第三起銷案暨此次未批銷案一併查覈准銷以資結束所有聲覆緣由謹附片詳陳伏乞

聖鑒謹

奏 光緒三十二年九月初七日奉

硃批覽欽此

前鐵路大臣盛奏京漢鐵路借款收支工費造冊報銷摺

十月

奏爲京漢鐵路動用比款收支表冊造銷完竣繕具簡明總單恭摺仰祈

聖鑒事竊臣於本年二月奏報裁撤上海總公司交卸鐵路差使一摺聲明京漢鐵路業已工竣所有工程報銷以及試辦行車收支各款由臣督飭局員按

照洋文單冊譯算造報以清經手各等語欽奉

硃批該部知道欽此伏念京漢幹路綿長二千五百餘里爲時七八年用款數千萬內惟蘆保一節動用部款先經開單造冊奏准覈銷在案其自保定起至漢口止概係動用借款營造綜計借款賬冊工程報冊行車報冊共洋文四百二十二本華文三百三十本雖出入款目皆有根據而曲折繁重編譯需時茲已一律譯算造報檢同原冊分批咨部覈銷謹爲

皇太后

皇上擇要陳之查總公司訂借比款庚子拳匪亂後設法收同比法賠款是爲京漢鐵路正項列收借款應得回息各處轉購材料應收價銀全路未通車前試辦行車所得餘利應歸工程以及繳回劃還各項雜款是爲京漢鐵路雜項列收合同訂明比京售票故賬目悉以法金佛郎克爲本位逐年提款辦工以法金滙經上海道勝銀行奉准督辦大臣按照市價兌換銀兩分撥南北路工應用一以法金逕在外洋購辦機料留支薪水並比京工程處薪費

經總核算洋員朱蘇收到金款清賬後合成銀兩列收入冊一以法金逕由  
比京提付借款利息及外洋經手銀行典守借票彙收息票告白簿據貼水  
滙水等費以上各項既未滙華亦未合銀朱蘇卽不列收工程銀冊應以比  
公司原冊核對爲憑中外用金用銀情形不同中國專用銀兩各省平色又  
不同比用法金上海用規銀漢口用洋例銀法金就滬兌換道勝銀行必以  
規銀作數鐵路由漢發軔總核算處朱蘇必以洋例銀作準矧重以有金有  
銀有列收有不列收之別是僅照朱蘇漢文月報編譯表譜未能賅括全款  
若因金銀並用卽照原賬金銀分報亦不足以見此路之實用銀數臣卸辦  
鐵路後督同經手員司檢齊華洋賬冊寢饋其中反覆鈎稽除表冊仍照洋  
賬分年編譯外另將金款銀款各就其收轉提撥之賬據加造全數四柱總  
冊一分而終之以佛郎克規銀洋例銀三項併計已易銀者悉照洋例銀開  
列未易銀者亦一併作價統算然後京漢所用銀數方爲完備計自光緒二  
十四年七月開辦起截至三十一年十一月全路告成臣交卸鐵路日止收

款項下借款賠款回息車利等正雜兩項共收洋例銀五千二百八十一萬八千八百九十六兩六錢六分支款項下歷年就本付息看守借票開辦行車等費所支法金共合洋例銀九百五十四萬二千三百十九兩五錢二分南北路工黃河大橋一切工程用款共合洋例銀三千九百二萬七千二百八兩二錢七分展造保定良鄉臨城各支路修復拳亂後被毀軌道聯接京蘆路工各項包工購料等款共合洋例銀三百五十六萬四百七十四兩八錢五分上海道勝銀行承接滙兌開支因公電費共合洋例銀八百九兩三錢八分以上四宗統共支用洋例銀五千二百十三萬八百十二兩二分收支兩抵結存洋例銀六十八萬八千八十四兩六錢四分係將賬內法金不敷之數及洋例銀所存之數互相沖抵歸入後賬結算咨明後任此係統結銀數取便稽核嗣後與比公司及道勝銀行核計賬目與洋核算朱蘇考核工程賬冊仍須查照臣此次咨送之借款賠款賬目比公司道勝銀行賬目並朱蘇工程賬冊接續計算以相銜接統而計之名爲五千二百餘萬之收



付總賬內除毀路爭回之賠款存款算回之短息試辦行車劃存之餘利以及各雜款悉數抵歸工用毋庸還本外實計應還借款一百十二兆五十萬佛郎克又上年七月豫算不敷尾款續請小借款十二兆五十萬佛郎克臣交卸時尙未動用兩共一百二十五兆佛郎克約以三佛郎三合銀一兩共合銀三千七百餘萬兩其比公司借款九扣及十三次發給利息一千餘萬兩亦在此數之內以之造成自南至北聯貫三省之絕大幹路稽之各國造路章程實甚撙節然非蘆保首動部款以堅其信事後索得賠款以濟其成則應還借款之數決不止此此臣造銷既竣感荷

朝廷主持維護得以躬親厥成而又深冀部臣督臣及後任管路大臣如期籌還借款爲

國家立此富強之基礎者也所有京漢鐵路借款銷案辦結緣由除分晰譯造冊表咨部外謹繕具簡明清單恭摺具陳伏乞

皇太后

皇上聖鑒訓示謹

奏 光緒三十二年十月二十三日奉

硃批該部知道單片併發欽此

前鐵路大臣盛附奏正太汴洛兩路工費接續造銷片

十月

再臣本年二月原奏京漢鐵路外其餘正太汴洛等路工程均未竣事應將以前各局員呈送華洋單冊移交唐紹儀接辦造報免致紛歧一俟京漢銷冊鈐印齊備原頒鐵路總公司關防即日送部繳銷等語詳晰奏明有案嗣於移交後准唐紹儀咨以劃清交替期限所有正太汴洛兩路收支工程款亦應由臣辦至光緒三十一年十一月卽西歷一千九百零五年十一月底止臣自未便以陳奏在先稍涉推諉應卽督同經手員司接續編譯表冊並檢同原賬隨時咨部核銷原頒關防仍俟鈐冊齊全卽送部繳銷除咨部查照外謹附片陳明伏乞

聖鑒謹

奏 光緒三十二年十月二十三日奉

硃批覽欽此

北洋大臣袁奏核明新易鐵路工程用款造冊報銷摺

月

奏爲核明新易鐵路工程用款造冊報銷恭摺仰祈

聖鑒事竊臣於光緒二十八年九月間欽奉

寄諭飭由新城縣之高碑店接造鐵路直達易州之黃新莊限六個月內報竣當

經派員勘估約需工款銀六十萬兩急切無可籌措卽經奏請

敕部撥款三十萬兩聲明不敷之項由臣在於本省稅課項下設法籌撥欽奉

硃批著照所請戶部知道欽此旋經戶部在於山西應解部庫捐款項下提撥銀

十萬兩陝西提撥銀二十萬兩先後解到兌收此外尙短銀三十萬兩原擬

在於關稅鹽課項下分撥嗣因運庫無款可籌當經飭令津海關道由津關

洋稅項下如數騰挪支撥應用得以無誤工需均經奏明在案伏查此項工

程自高碑店至良谷莊止計長七十八里之遙購地鳩工儲備料物均非咄

嗟可辦部署甫經就緒爲時已值隆冬地凍天寒工作尤難措手且以期限甚促橋梁軌路皆係趕辦而成深恐未能盡善事關

蹕路必當精益求精方足以昭慎重因於

陵差後飭將全路橋梁補造石座並添築路基從茲

王道蕩平永臻鞏固所有工程收支各款現在飭據關內外鐵路局查明細數造具清冊呈請奏銷前來計舊管無項新收山西省解到銀十萬兩陝西省解到銀二十萬兩津海關提解銀三十萬兩開除購買地基採辦料物製造車輛雇募工匠填築土方以及員司薪費運料腳價修建房屋置備傢具電報等款共銀五十九萬九千五十八兩零內除本路各站陸續所收客貨票價洋元合銀三千六百六十二兩零列收抵支外實在動用奉撥經費銀五十九萬五千三百九十六兩零實在節存銀四千六百三兩零本應留作養路經費之用惟因該路歲修支用甚繁不敷尙鉅經臣飭由津榆路款內挪用將來歸入關內外全路報銷案內核實開報節存銀兩應仍撥還津海關

道列收至此段鐵路初經蘆漢公司勘估需款在九十萬兩以外後經臣督飭局員切實核減樽節築造省款三分之一所有報銷經臣覆加確核委無浮冒除將清冊咨送商部戶部會同核銷並分咨查照外謹恭摺具陳伏乞

皇太后

皇上聖鑒敕部核銷施行謹

奏 光緒三十二年 月 日奉

硃批該部知道欽此

署吉林將軍達奏雙城伯都訥廳暨雙城堡旗民丁佃承種納租地畝被鐵路公司佔用請銷除賦額摺

補錄三十一年十二月

奏爲雙城伯都訥廳暨雙城堡旗民丁佃承種納租地畝被鐵路公司佔用應納租賦籲懇

天恩永遠豁除賦額以示體恤恭摺具陳仰祈

聖鑒事竊照前據雙城廳通判以光緒二十五年間鐵路公司佔用廳屬佃民納

租地畝請自是年銷除賦額等情詳經前將軍咨報戶部查核旋准部咨應  
專案奏明並繪圖貼說加結送部備查等因咨覆到吉卽飭該廳道判查繪  
並分飭鐵路經過地方各衙門一體遵照去後茲據雙城廳通判阮忠楨詳  
稱查明光緒二十五年間鐵路公司買佔廳屬佃民承種三萬响納租地八  
十七响九畝八分八釐恆產納租地四十七响二畝九分九釐共地一百三  
十五响二畝八分七釐按年應納大小租銀二十六兩七錢八分六釐八毫  
二絲六忽請由光緒二十五年起永遠豁除賦額光緒二十七年間鐵路公  
司續行買佔三萬响納租地四十九响五畝八分九釐按年應納大小租銀  
九兩八錢一分八釐六毫二絲三忽請由光緒二十九年永永遠豁除賦額  
又據署伯都訥廳同知恆謙詳稱自光緒二十五年起至三十年止鐵路公  
司在廳屬原佔續佔佃民承種八里荒納租地九十五响七畝三分九釐八  
號荒納租地四百二十三响九畝六分七釐一毫珠爾山納租地三百八十  
六响三畝八分一釐共地九百零六响零八分七釐一毫按年應納大小租

銀一百七十九兩四錢零五釐二毫四絲五忽八微請由光緒三十年起永遠豁免賦額又據調署雙城堡協領連春報稱光緒二十九年鐵路公司續佔堡屬旗丁承種滋墾納租地三百七十二晌五畝九分二釐八千晌納租地一百六十六晌六畝二分五釐毛荒納租地六十一晌二畝七分一釐共地六百晌零零四畝八分八釐按年應納大小租錢三百九十六吊三百三十二文請由光緒二十九年永永遠豁免賦額各等情先後詳報前來奴才等查定例直省築塘濟河及建造衙署營堡一切公佔並給價買用各田地應徵錢糧該督撫委員勘明造冊題豁免科等語今雙城廳伯都訥廳雙城堡旗民丁佃納租地畝爲鐵路公司所佔用均經飭由哈爾濱交涉總局委員會同各該衙門勘查明確由該公司給價核與東清鐵路公司合同第六條內載條款相符所有該丁佃等承種納租地畝按年應納大小租賦合無仰懇

天恩俯准

飭部各照所請除租之年起永遠豁免賦額以示體恤除將圖結清冊送部查核外理合恭摺具陳伏乞

皇太后

皇上聖鑒訓示謹

奏 光緒三十一年十二月初十日奉

硃批外務部戶部知道欽此

滇督丁奏中英籌議會修騰緬小鐵路請歸併滇蜀公司辦理並聲明全省鐵路均歸公司承辦摺 五月

奏爲籌議會修騰緬小鐵路情形恭摺仰祈

聖鑒事竊臣前准英國駐滇總領事務謹順函稱緬甸政府擬由新街修一鐵路直達騰越以利商運派本國公司查勘可否能修再妥商辦等語當查緬約附款原載有中國答允將來審量在雲南修建鐵路與緬路相接一條且滇越已允與法興修則英之提議騰緬自難回謝惟當握定各出各費各修各



境宗旨以保路權卽經函覆並電飭迤西道派員會勘一面飭飭各紳董妥議籌撥嗣經英員黎禮會同委員蔣繼曾勘明白騰越之南經南甸于崖弄章變綫新洛赴古里戛滇緬交界止計滇界內約華里三百六七十里並據駐騰領事烈敦轉據黎禮聲稱此路甚屬易辦計由新街至騰越不過一里二十五噴合中里四百里之譜緬界一百里騰界三百里惟古里戛邊界暨葫蘆口兩處費工稍大用款較多大概共需銀六百萬兩卽可修成但黎禮因雨水漲發僅勘大概不能細測究竟能否辦成尙不可知續據迤西道關以鋪電稟黎禮奉委勘於光緒三十一年十一月二十日率領工務府人員多名過界分段測勘等情復經電飭該道派員妥爲會勘並將一切情形先後電咨外務部商部查照暨飭催各紳董迅速議覆去後茲據雲南在籍紳士翰林院編修陳榮昌等四十五人聯名稟稱查滇緬鐵路現已奏准設立公商籌款自辦現在騰越小鐵路計程只三百餘里不過滇緬四分之一祇須將滇緬股款先爲提倡餘由紳商勸集收效必速以滇緬植騰緬之基

卽以騰緬爲滇蜀之導應請飭滇蜀鐵路總公司一  
緬鐵路總公司以一事權並請與英員會商辦法妥定  
各界抑紳等更有請者滇省既設鐵路公司內除滇越  
在公司權限之外其餘全省一切幹路支路將來均應  
律承修以保利權請卽先行奏明立案並請派員前赴  
商廣集股本速資開辦暨將前定滇蜀鐵路章程付息  
各款酌量更改妥善並擬附外埠招股章程稟請核辦  
議均可准行除飭委迤西道關以鑄在籍前浙江候補  
路與英員會商一切俟勘路事竣卽行妥定條約另行  
公司遵辦暨將酌改附擬各章程咨部查核一面飭委  
東南洋各埠招集華商股分外所有籌辦騰緬鐵路歸  
聲明全省一切幹路支路均歸該公司承辦先請立案  
陳伏乞

皇太后

皇上聖鑒敕部立案核覆施行謹

奏 光緒三十二年五月二十八日奉

硃批外務部商部知道欽此

俄使璞照會東省鐵路公司置買馬家船口房地係按照與交涉局訂立合

同辦理並查無派兵毀屋逐人情事文

正月

爲照覆事光緒三十一年十二月初十日接准

照內據著黑龍江將軍奏報似有東省鐵路公司強買松花江北岸之哈爾濱對過馬家船口地方房地該佃民不願出賣稟報將軍並有該公司連次勒令舉動並似有派兵踐踏田草毀傷房屋驅逐居人數里之遠等因前來本大臣當經詢問暫駐北京東省鐵路公司總監之全權代辦達聶爾據稱光緒三十年二月初七日鐵路公司爲整頓在黑龍江置買鐵路應用之地畝起見與奏派黑龍江鐵路交涉局總辦候補道周冕訂立專合同內有詳

訂應買各地及給地價等情至署黑龍江將軍所稱各節與實在情況不符其買松花江北岸之地畝馬家船口在內係按照該合同所載辦理並該地段之界綫繪圖以先由本代辦會同周道親往踏勘鐵路公司將圖繪畢即按照光緒二十七年十二月初五日公司會同署黑龍江將軍薩保所立交涉局合同第十一條將該圖交交涉局驗明隨由該局派繪圖人往該地照原圖核驗馬家船口亦在其內並立有詳冊交該公司以便發價其冊現交哈爾濱東省鐵路公司之買辦地畝局所存案比經置買各地畝開放價值直至馬家船口之界並無阻窒惟馬家船口內之佃民遷延不來領價嗣據稱若不經將軍禁阻並令其至省城將地契呈存卽甚願領價云云本代辦初見將軍之間據云並無勒令禁阻之說旋由呼蘭城來有委員鶴鳴喜山二員將地畝分段丈量本代辦因該地已歸應買地段之內告知暫停丈量俟此案察清又據哈爾濱消息在海拉爾車站一帶有委員奉將軍命分段丈量地畝該地段亦歸鐵路應買之地將軍及地方官深知其情其公司悉

按照交涉局所立章程購買各地等因前來本大臣查以上各節可見該將軍屢次抗阻東省鐵路公司買地之事中國東省鐵路係兩國合辦之舉並專爲地方財源暢旺本大臣諒地方官應實力保護贊助乃有如將軍但禁阻百姓賣地並不講合理可靠之據夫購買馬家船口等地之事原係按確實合理章程並按與

奏派委員所立合同辦理者而該委員係爲總辦

貴國政府所立交涉局乃將軍不肯認此項合理所辦之事馬家船口地段不大約有一百五十响而將軍之禁諭本大臣殊爲不解也至

來照所稱鐵路公司勒令辦法如派兵毀傷房屋驅逐居人等情實無其事查刻下撤兵之際哈爾濱一帶在馬家船口以內租賃多數民房暫行安插經過軍隊現在哈爾濱派委鐵路公司之俄員及武員並交涉局之委員等持平發給華民租價若在馬家船口之房屋有兵暫行居住該佃民等亦可得各委員所發之暫賃房租本大臣諒

貴王大臣洞明以上各情可知東省鐵路公司合理辦理卽望電咨署黑龍江將軍將馬家船口之地交該公司並嗣後不得阻礙該公司所有按照訂立合同辦理各事爲要並希見覆可也須至照會者

右照會外務部

外務部照會東省鐵路公司與交涉局訂立合同未經咨部立案礙難允認所有強佔馬家船口房地仍應退還文 正月  
爲照覆事光緒三十二年正月初七日接准

來照以東省鐵路公司硬佔馬家船口地方房地一事經詢問暫駐北京東省鐵路公司總監之全權代辦達赫爾據稱光緒三十年二月初七日鐵路公司爲整頓在黑龍江置買鐵路應用之地畝起見與黑龍江鐵路交涉局總辦候補道周冕訂立專合同內有詳訂應買各地及給地價等情署黑龍江將軍所稱各節與實在情況不符其買松花江北岸之地畝馬家船口在內係按照該合同所載辦理至所稱鐵路公司勒令辦法如派兵毀傷房屋

驅逐居人實無其事卽望電咨署黑龍江將軍嗣後不得阻礙該公司所有  
按照訂立合同辦理各事等因前來查馬家船口地方距鐵路甚遠其地既  
不爲鐵路所需該公司卽不應購置至

來照所稱購買馬家船口地方房地係按照該公司與周道所訂專合同所  
載辦理查此項合同未據黑龍江將軍咨報有案本部礙難允認相應照覆  
貴大臣查照仍希轉飭該公司將強佔張永祿等房地迅卽退還爲要須至  
照會者

右照會俄使璞

俄使璞照會東省鐵路公司伐木係遵原立合同辦理並願將合同改定數  
條文 七月

爲照覆事光緒三十二年六月二十七日接准

照稱准黑龍江將軍電稱中國東省鐵路公司霸佔青黑八山木廠又在呼  
蘭河口攔纏不容華人放木並由代辦達聶爾照會餘慶縣勒令華人上稅

現有多數華人來省控訴各等語本大臣當經電詰駐哈爾濱中國東省鐵路公司總辦茲據覆稱光緒三十年正月二十日奏辦黑龍江鐵路交涉總辦與鐵路公司定立鐵路公司在黑省指明地段砍伐木植材料合同內載鐵路公司有在呼蘭河內之納敏河東岸至大呼蘭河之西岸中間一帶砍伐木植材料之專權又內載鐵路公司在此地段亦可允給商民砍伐木植惟須由鐵路公司按運至鐵路核算價值認繳黑龍江將軍衙門官庫票費等各語惟鐵路公司實行此項之權暨辦理此項收租自負之責任當即派人員前往指給公司地段界內砍伐木植之處該人員等查明除得鐵路公司允准之在界內砍伐木植商民外尙有他項華俄商民任便砍伐該人員等向他項華俄商民告明其所伐木植應行禁止當俟交完將軍衙門票費始准放行各語並將此節知照餘慶縣請其相助辦理該縣照覆鐵路公司內稱該界內有華商已數年砍伐木植並有木商於立定合同之先早已預伐材料因此之故照會公司不得禁止等情鐵路公司並經覆稱此項票費



不歸鐵路公司收用按照章程應歸將軍衙門仍請相助辦理各等情去後鐵路公司見本商被該縣唆令堅不願經公司之手納稅並爲免生枝節及勒催之意飭該人員不過將預伐木料查明數目開明商人名姓清單其放木之法係將木料由淺支河散放於大河攔以大纜以攔散木放至排成筈子其時此項纜索係由華民造作並非作自該人員且不過查點木料數目而已點訖仍回哈爾濱該木筏放至一頃街於此處俄華各商完納中國地方官稅項等因前來本大臣詳查以上各情中國東省鐵路公司實按光緒三十年正月二十日合同辦理且據本大臣所見鐵路人員等毫無擅行之處至地方官與鐵路公司今所出之誤會明係因黑龍江將軍仍不認前據理鐵路公司與中國官員所立合同之權而該公司實遵守該合同辦理該合同迄今未曾作廢亦無改訂因是仍舊實行並爲兩造一定應行遵守之責本大臣曾迭次聲明鐵路公司敢願在公與地方官所定展地及砍伐木植各合同內改定變通數條以副

貴國政府之意惟其應行改訂必因出有實在情形本大臣亦情願相助以  
使此舉各情妥結但至此時有延誤情形不得爲本大臣及鐵路公司是問  
再以上所指各合同迄未釐定及未改定以前鐵路公司仍據理將該合同  
視爲實行之據並所行各事均按照該各條辦理可也相應照覆  
貴王大臣查照須至照會者

右照會外務部

俄使璞照會俄商包哥羅夫伐木與鐵路公司無涉該公司願按照合同辦  
理文 八月

爲照覆事光緒三十二年五月初九日准

照稱俄商包哥羅夫在汶林河一帶砍伐木植並未接鐵路公司照會商准  
地方官相應照會查照卽希轉飭禁阻等因前來本大臣當經詢問哈爾濱  
茲據東省鐵路公司覆稱俄商包哥羅夫砍伐木植鐵路公司並無此案大  
抵黑龍江將軍所稱各節係鐵路公司按照與鐵路交涉局總辦周道光緒

三十年正月二十日訂立合同所指各地段派包工在木場砍伐木植其呼  
蘭河一帶各工係伊夫連得及茹克夫思齊承辦漢林河及濶濶河各工係  
柏百福承辦鐵路公司及該包工等凡有工作恪守該合同各條款等因前  
來查

貴王大臣照會內稱俄商包哥羅夫砍伐木植一事與鐵路公司並無干涉  
其由鐵路公司呈明准辦在呼蘭河漢林河及濶濶河之人係按照鐵路公  
司會合理與黑龍江交涉局總辦所訂合同辦理且該交涉局曾奉專權辦  
理該省鐵路各事務相應照覆

貴王大臣本年五月初九日照會即希查照可也須至照會者

右照會外務部

外務部咨鐵路佔地豁免錢糧一事希查核合同酌辦文 二月

爲咨覆事光緒三十二年正月二十九日接准

來咨以雙城伯都訥廳暨雙城堡旗民丁佃承種納租地畝被鐵路公司佔

用業經著吉林將軍達等按照合同奏請豁免賦額現在中國路政方興公  
司佔地日多若不定一劃一章程通行遵照將來勢必援案紛紛請豁鐵路  
日增正供日減實與賦課大有妨礙又此項錢糧在原業主將地畝出售以  
後固應豁免賦額而糧隨地轉各公司既已佔用地畝即應包納賦課方爲  
持平辦法希檢齊各省路章將所用地畝應完賦額妥定章程會同核定奏  
明等因咨請前來查鐵路佔用地段應否豁免錢糧惟東三省京津關內外  
並廣澳潮汕江西等鐵路或經奏明有案或已載入合同其餘各鐵路成案  
均未提及此節茲准前因除東三省鐵路合同業經咨送

貴部又官商自辦之路應由商部查覆外相應將華洋會訂各路合同共十  
一件咨送

貴部查核酌辦可也須至咨者

右咨戶部

外務部咨滬甯鐵路圈用地產所有洋人置業未經註冊蓋印地畝自應照

民地給價文 二月

爲咨行事光緒三十二年二月二十三日准辦理滬甯鐵路大臣咨據滬甯鐵路總管理處沈道敦和等稟稱滬甯鐵路圈地事前奉盛大臣衙內開英領璧利南函陳辦法兩條並據隨函聲明凡洋人租地之約未經註冊蓋印者鐵路公司不能認洋人爲地主各等語已咨行各省督撫有案查滬甯鐵路稟定購地章程辦理洋商基地所謂已經註冊及未經註冊者卽係有道契無道契之別自開購以迄今日凡與洋商有交涉者林道向均會同辦理無不以前督辦大臣盛筭行各條辦理故滬站購地遇有道契者一律請公正人公斷均無異言現因上海縣境內第二十一堡十一圖及二十二圖圈用民地以備起造貨棧之用內有洋商基地並無道契卽按照前項章程不能認爲地主祇應作民地一律辦理而洋商都不甘願如此辦法乃有美國博文律師在十一圖地方雇用印度人看守意在阻撓當因該處地段急須開工迭次函商博文律師撤去印人以便工作日久仍未允從刻下工人紛

集停工待地恐滋事端是以一面函請上海袁道知照美領事轉飭博文律師速將所雇印人撤去如再不從一至開工之期萬難再候惟有將印人驅逐出界免誤要工倘因此滋生事故惟博文是問路局不任其咎等語去後一面切飭工程司於正月十九日卽行開工並飭該段彈壓委員如印人敢或阻撓卽行遣去現博文律師尙未肯來局按照民地領價恐此事將來變成交涉之案等情據此查鐵路圈用地畝凡有洋人置業未經註冊蓋印者自當按照定章不能認爲業主祇應作爲民地一律辦理除批飭沈道等卽按向定章程妥辦外爲此咨呈大部查照咨行兩江總督江蘇巡撫迅飭江海關道遵照妥辦等因相應咨行

貴督查照轉飭滬道妥籌辦理並聲覆本部可也須至咨者

右咨兩江

外務部咨各省鐵路圈用基地如遇洋人置業未經註冊蓋印地畝應按照

民地辦理文 三月

爲咨行事光緒三十二年二月二十三日准辦理滬甯鐵路大臣文稱本年二月十八日接據滬甯鐵路總管理處沈道敦和王道勳稟稱竊照光緒二十九年八月初一日接奉前督辦大臣盛筭開查蘆漢鐵路辦過成案凡民間買賣田地契內應令註明買主籍貫住址確係中國民籍地方官方准印稅並須加具甘結聲明路工需用願照官價過割委無影射教產洋產字樣萬一契不註明或契內所註地址爲軌道所必經卽一概不准印稅以杜轉轉漢口成案則遇洋商呈請印契責令先與路局商明無礙由局移覆過縣方准印稅歷年杜漸防微無非爲顧全要工起見卽按諸萬國鐵路通例亦斷無准令一人抗霸阻礙全局之理現查滬甯鐵路發軔於上海經蘇松常鎮甯五屬十九州縣地段過於縣長防弊卽不容鬆懈前駐滬英領事璧利南函陳辦法兩條一該地先經西人註冊者設遇路工需用爭價不定卽由地方官會同該管領事公斷按照毗連地價爲收地之準則二華人有地租與西人尙未過戶而卽將過戶者印稅之時由地方官飭就租約註明日後

設爲路工所需亦照上款公斷辦法給與毗連地價並據隨函聲明凡洋人租地之約未經註冊蓋印者總公司不能認洋人爲地主各等語經本大臣咨明外務部暨各省督撫通飭遵行有案合行飭飭到該處即便查照等因奉此伏查滬甯鐵路稟定購地章程辦理洋商基地所謂已經註冊及未經註冊者卽係有道契無道契之別自開購以迄今日凡與洋商有交涉者林道向均會同職處辦理無不以前督辦大臣盛飭行各條辦理故滬站購地遇有道契者一律請公正人公斷均無異言現因上海縣境內第二十一堡十一圖及二十二圖圈用民地以備起造貨棧之用內有洋商基地並無道契卽按照前項章程不能認爲地主祇應作民地一律辦理而洋商都不甘願如此辦法乃有美國博文律師在十一圖地方雇用印度人看守意在阻撓當因該處地段急須開工迭次函商博文律師撤去印人以便工作日久仍未允從刻下新年已過工人紛集停工待地恐滋事端是以一面函請上海袁道知照美領事轉飭博文律師速將所雇印人撤去如再不從一至



開工之期萬難再候惟有將印人驅逐出界免誤要工倘因此滋生事故惟博文是問路局不任其咎等云去後一面切飭工程司於正月十九日即行開工並飭該段彈壓委員如印人敢或阻撓即行遣去現博文律師尙未肯來局按照民地領價恐此事將來變成交涉之案合亟將以上原委縷陳懇請示飭遵行且職道等更有請者查條約所載洋人除教會公產外並無准在租界外置業明文即如西歷一千八百九十六年即光緒二十二年中日訂定通商行輪條約第四款內載凡通商各口岸城鎮無論現在已定及將來所定外國人居住地界之內均准賃買房屋租地起造禮拜堂醫院墳塋等語此即外國人不准在界外租地之明證然按諸目前通商各埠往往有洋商租界外租賃民地情事關道亦即發給印契相沿日久效尤漸多當此各省自謀建築鐵路之時倘遇購買洋人執業之地利權已失辦理益難然考外國通例有外人在本國所置不動之產仍遵本國律例之條所謂不動產者即指地畝房產而言此理前經上海英臬司署明認凡洋人在中國租

地如有爭執須按中律辦理不能按英國律例判斷云職道等爲維持大局起見擬請以後各關道如有發給道契在租界外者務須在契上註明該地如遇中國建築鐵路開通馬路及別項公用應任聽中國

國家照毗連民地一律給價購用等字樣此固中國應有之權抑亦各國按律行事之例倘能照此議定實行則地價可歸一律不致有華洋地主輕重之別且可免外人插身干預之爭實於挽回利權維持路政兩有裨益等情據此查鐵路圈用地畝凡有洋人置業未經註冊蓋印者自當按照定章不能認爲業主祇應作爲民地一律辦理除批飭總管理處沈道等卽按向定章程妥辦外請查照咨行兩江督部堂江蘇撫部院迅飭江海關道遵照妥辦再沈道等稟內附陳各節甚有見地現各省通商口岸每因洋人置產迭生膠轕遇有公家圈用地畝奸民輒串同洋人認爲洋產以爲抵抗謀利之計實屬有損主權應請將沈道等附陳各節通咨各省督撫行飭該管道府縣一體遵照辦理等因前來相應咨行

貴撫查照轉飭各屬一體遵辦可也須至咨者

右咨各省

外務部咨北海南甯鐵路按照條約應由中法公司會商辦理希查照備案

文十月

爲咨行事光緒三十二年九月二十七日准法國巴使照稱現聞擬爲興築廣西各鐵路之事內與北海間有相關現正開會議本大臣理應提憶前任畢欽使與總署於光緒二十四年四月十八二十五等日所定條款中國政府允許留爲法國公司或法華公司修造由北海至南甯或由北海至他處之鐵路權利並光緒三十年六月初十日准覆稱中國政府一俟該省商業發達之時方可設立華公司與法公司會商一切等語現且更易前約非經本國政府允從不可稍有改易之處並希見覆等因前來查由北海造至南甯鐵路及南甯展接鐵路由中法兩國商允仍按照龍州鐵路合同底本酌辦卽由北海起不至南甯而至別處爲止將來若另造鐵路均與法國公司

或中法公司承辦各節均於光緒二十四年四月間先後由總署照覆法使  
允准迨光緒三十年間法使聲明前說亦由本部以應俟將來該處商務興  
旺時由中國設立公司再與法國公司商議照覆各在案此次法使以更易  
前約爲言殆由本年七月商部具奏廣西官紳籌築本省鐵路懇請立案摺  
內有先集股款一千萬元設立廣西全省有限公司等語致有此請此事業  
經迭次照允斷難改易該有限公司如已設立應由廣西巡撫按照原議飭  
知於查勘此段路綫務先預留地步以期與法使迭次商允之案不相違背  
除照覆法使並咨行廣西巡撫查照外相應抄錄歷次來往照會咨行  
貴部存案可也須至咨者

右咨郵傳部

鐵路大臣唐咨蘆保鐵路官款計息辦法業經訂立合同請照會法使備案

文十二月

爲咨呈事光緒三十二年閏四月十八日准

戶部咨稱北檔房案呈據商部咨稱京漢鐵路蘆保一段動用官款庫平銀五百六十二萬餘兩業由盛次臣於光緒二十八年四月奏銷在案查此項官款自應按照合同與借款一律五釐計息仍按年分作兩期在行車進款項下支出繳歸公家備用業於上年五月間傳詢柯道鴻年責令向比公司切實商明按期繳息庶與二十二年盛大臣奏明動用官款與公司洋債一律繳息之語相符嗣於十二月抄錄京漢各卷將此條簽明此事亟應辦到等語函達唐大臣去後茲准覆稱已函詢比公司尙未准覆本大臣自必按事力爭以冀公家有益等因前來查官款繳息於事理本屬正辦况京漢車路暢行公家尤應享此利益相應咨行貴大臣查照卽與比公司切實妥商將按年應得息款劃定數目咨覆本部以憑核辦等因准此當由本大臣與比國借款公司代表人配唐往返磋商始允認繳並訂定合同四條業經抄錄華文一分洋文二分咨呈

大部查核並請將洋文合同一分照會比國駐京公使在案茲據比公司代

表配唐稟稱西本年正月二十號

初七日

所訂蘆保鐵路造本利息合同

廣文除知照駐京比使外再請憲台咨請

外務部照會購買京漢借款股票之國之駐京公使再從前一千八百九十八年六月二十六號借款行車兩合同一千九百零五年八月十三號續借款合同均經照會購買股票之國之公使合併陳明等情前來查光緒二十四年五月初八日蘆漢借款續訂詳細合同第二十九款內載倘事在必需亦一併由比國公使請

總理衙門照會分賣借票之國之公使等語核與配唐所稟尙屬相符查分賣借票之國以法國爲最多相應抄錄洋文合同一分咨呈

大部查核請煩將合同照會法國駐京公使備案須至咨呈者

右咨外務部

謹按此案經 外務部於十二月二十四日照會法使旋准覆稱查與

光緒二十四年合同第二十九款相符備文照覆查照在案合併登明

鐵路大臣唐咨京漢鐵路已經付息借票應取回編號銷燬未付者限以五年已咨駐比大臣核辦文 正月

爲咨呈事案查京漢鐵路第一次借款其借票分兩次售出第一次售於西歷一千八百九十九年三月一號計借本法金六十六兆七十七萬八千佛郎克立借票十三萬三千五百五十六號第一期付息係西歷一千八百九十九年九月一號起至西歷一千九百零二年三月一號止共付六期合計已付息票八十萬一千三百三十六號每號計十二佛郎克五十生丁第二次售於西歷一千九百零二年三月一號計借本法金四十五兆七十二萬二千佛郎克立借票九萬一千四百四十四號自第七期付息起即西歷一千九百零二年九月一號共有息票二十二萬五千號每號計息十二佛郎克五十生丁現已付至第十三期止計已付息票一兆五十七萬五千號前後共十三期統計已付息票二兆三十七萬六千三百三十六號迄今尙係比公司彙齊代存但此後愈積愈多而該公司已聲明不能再爲存儲自未

便聽其年久寄存不爲清理此係已經付息之票或留存或毀棄均無不可最妥辦法由出使比國大臣飭與比公司將此項息票點驗取回查編號數列簿存案後卽行燒燬如其中或有短缺號數卽係未來支息應按照借款合同第十五條載明到期息單如五年內不來支息則滿期後其息爲中國所得辦理除已咨請出使比國大臣酌奪辦理仍將收到息票號數及短缺號數列明見覆外相應咨呈

右咨外務部

鐵路大臣唐咨京漢鐵路補給遺失借票擬援汴洛借款合同第十五款辦理已咨駐比大臣查照文 正月

爲咨呈事案查光緒二十四年蘆漢鐵路借款合同第十五款內載此次借款股票倘有遺失被竊被燬等事由本人記出遺失或被燬及應行聲明之憑據後中國總公司如察得該憑據爲可信卽當允准重給股票以補其缺



又光緒三十一年續借款合同亦聲明按照光緒二十四年借款合同辦理各等語茲據比公司代表人函稱屢接執票人來函均請補給遺失借票因特與各銀行詳慎會商公擬援照他項債票辦法乃查取滙豐銀行代辦債票章程辦理此項換給副票應由駐比大臣簽字比公司亦應擔任換給副票責成繳呈正票已失之保單將詳細情形具一節畧送呈駐比大臣存案此節畧應由比公司委派一人並發給副票之銀行一人會同簽字至已剪未支之息票如有遺失亦請照以上辦法如蒙允准懇咨請駐比大臣查照辦理等情除函覆接西歷一月九號來函內開前因本大臣自當允准來函辦理惟貴公司既援照滙豐銀行債票章程辦理本大臣亦欲援照汴洛借款合同第十五款辦理該款內載本借款借票倘有遺失被竊被燬等事即須呈出憑據中國

國家如查得憑據可信呈請者確係失票之人比公司另印借票補給其費用比公司出等因則此項補換副票之費用應由貴公司自行支付或貴公司

取諸失票之人均聽尊便第此項費用係貴公司自用之項並非我國因換票而另索費用爲此特行聲明卽希見覆爲荷繕發去後並咨明出使比國大臣查照如比公司恪遵上開辦法卽請將應行換給之副票簽字發還並將換給副票之號數登簿存案隨時咨明本大臣接洽外相應咨呈  
大部謹請查核備案須至咨呈者

右咨外務部

鐵路大臣唐咨京漢鐵路與比公司續借收款數目及繳回利息請查照備

案文 三月

爲咨呈事案查光緒三十一年七月十三日前督辦大臣盛與比公司訂立續借款合同一案據比公司沙多函稱此項續借款票而總數一千二百五十萬佛郎克其小票分爲二萬五千號每號浮數五百佛郎克分法比兩國五處公司承購九扣付價每號實得四百五十佛郎克利息自西一千九百零五年九月一號起算計京漢比公司認購法金九十萬四千零零五佛郎

克四十生丁比京總公司認購法金四兆十五萬八千四百二十五佛郎克  
四十五生丁比法銀行認購法金二兆七萬九千二百十二佛郎克七生丁  
法京協助本國工商銀行認購法金二兆七萬九千二百十二佛郎克七十  
五生丁法金貼期票銀行認購法金二兆七萬九千二百十二佛郎克七十  
五生丁以上五家共認購法金十一兆三十萬零六十九佛郎克五生丁  
此款正合十二兆五十萬佛郎克九扣之數計十一兆二十五萬佛郎克並  
西九月一號至三十號繳回五釐利息五萬零六十九佛郎克五生丁統  
共十一兆三十萬零六十九佛郎克五生丁因借票利息自西九月一號  
起而認購之款皆在西十月一二號間故應繳回一月利息也等因據此本  
大臣核算繳回利息數目尙屬短少經卽函詢沙多逐款指駁囑其詳細覓  
覆去後茲據沙多稟覆各銀行所補回五釐利息係自九月一號至十月一  
號止共三十一天並非二十九天共五萬三千五百二十二佛郎克十二生  
丁核照二十九天計息實多兩天利息三千四百五十三佛郎克七生丁應

列入下次賬內等情查此項續借款實收法金十一兆二十五萬佛郎克繳回利息三十一天法金五萬三千五百二十二佛郎克十二生丁共法金十一兆三十萬三千五百二十二佛郎克十二生丁除支款賬目應歸入總賬造冊報銷外相應將續借收款數目咨呈

大部謹請查照備案須至咨呈者

### 右咨外務部

滇督丁咨中英議修滇緬邊界騰越至新街鐵路派員會勘情形請查核施

### 行文 正月

爲咨呈事案查光緒三十年十二月二十二日准英國駐滇總領事官務謹順照會稱接騰越烈領事來電內開頃奉緬甸政府來電擬由新街喀哩哈直達騰越一帶修造一小鐵路以便商人運貨先由緬政府派一本國公司勘明路途可否能修繪圖呈核再行妥議商辦若不能修造鐵路卽修爲官馬大路以期平坦而利進行請電飭石關道妥商會辦等因當經本部堂覆

以此次會勘應各出各費滇省無議造鐵路之權只能派員會勘已查照來文電飭署騰越關道石鴻韶與烈領事會商並飭須先約明各出各費鐵路應電

貴部核議馬路可由滇籌給經費妥籌請示核辦去後於本年四月復准總領事照稱接緬甸政府來電擬修新街小鐵路印度政府已派英員頭等工程師黎禮率領幫辦三人從役數人會同華員勘明路途擬由新街動工未知該工師可否過界等語請電石關道預派委員俟該工師到境會同履勘具報並派兵保護等因本部堂即電飭石署道就近派員會勘撥兵保護在案旋據石道電稟據委員蔣繼曾稟稱遵即會同黎禮自騰之南起經南甸干崖弄璋蠻緦新路赴古里憂滇緬交界止勘得滇界內計程約有三百六七十里路尙平坦雖南干兩土司地田畝民墳較多尙有可以繞避無大妨礙沿河一帶雖皆砂磧但能將軌道徑焦鍊堅亦可無虞惟南干兩土司交界之葫蘆口兩岸俱屬高山稍下十里許之橫水塘春夏山溪漲發一經驟

兩人畜輒遭溺陷其古里憂近邊河流頗多此數處工費頗鉅似不甚易又烈領事函稱據黎禮云甚屬易辦由新街至騰城不過一里二十五噴合中里四百里之譜在緬界一百里騰界三百里惟在古里憂邊界暨干崖南甸交界葫蘆口兩處費工稍大用款較多大概共需銀六百萬兩即可修成查此路人烟繁盛地土膏腴修此鐵路不致虧折本銀惟迤西一帶每年至四月雨水卽發諸多棘手此次不能告成職是之故新街至邊界一段業經黎君隨員詳細測量由邊界至騰一段黎君因見雨水漲發不能細測遂親身按站來騰勘其大概情形渠雖按站旋街亦未經細測究竟能否辦成尙未可知未使用文照會另具節略呈閱各等因本部堂查滇省有滇越鐵路可援英請修此項小鐵路雖不能遽與議定亦難阻其履勘自辦人辦利害懸殊業經行飭雲南農工商務局飭知迤西紳商能否自辦速行集議稟覆核奪尙未據議覆現又據騰越關道關以鋪電稟接緬甸總辦鐵路員黎禮函開本總辦茲奉敝國節委來緬甸踏勘由新街到騰越之鐵路勘妥應要需

銀若干以便詳呈等語已於本年十一月二十日率領工務府人員多名選  
界分段測勘等情據此除電飭該道派員會勘保護與烈領事妥商並進西  
紳商如何集議再行隨時咨達並將大概情形先行電達外相應備文咨呈  
爲此咨呈

貴部謹請查核示覆施行須至咨呈者

右咨外務部

丙午年交涉要覽下篇卷四目錄

成案

礦務門

頁數

外務部等會奏華洋合辦熱河霍家地金礦原訂合同並另議附約未盡安

應仍重加釐訂摺

○一至○三

商約大臣盛奏請裁撤勘礦總公司撥款專辦晉礦摺

○三至○五

外務部照會日軍佔據奉天千山台煤礦應迅速交還並將尾明山張家溝

大榆溝三礦劃清界限文

○五至○六

外務部照會湖南德商與礦主私立售礦合同斷難承認文

○六至○七

外務部照會山西福公司辦礦係自行延誤斷難索償文

○七至○八

外務部照會英商與高爾伊所訂浙礦合同斷難允認文

○八至○九

外務部照會英商摩廣前設會同公司請辦川礦合同逾期已久例應作廢

文

○九



外務部咨英商會同公司請辦川礦業經駁阻普濟會蜀兩公司合同係未定之案無須先行聲明文

○九至一〇

外務部咨福安福成和成三公司承辦川礦合同限滿應由保富公司按照原訂合同商議作廢文

一〇

附錄川督錫原咨

一〇至一二

外務部咨四川夔州府屬祇有法商承辦巴萬煤油礦務此外並無請辦礦案文

一二

外務部咨貴州青谿礦廠辦理無效已飭陳道回黔料理文

一二至一三

外務部咨美商劉承恩私賃奉天太平山高力井子煤礦應將原立租契飭令繳銷文

一三

農工商部咨美商劉承恩私賃奉天太平山高力井子煤礦所存契據尙未

據呈繳文

一三至一四

順天府咨信義洋行與趙潤訂立合同開探房山縣長溝峪煤密請照會日

使飭阻文

一四至一五

北洋大臣袁咨道員劉煥接辦漢河金廠所有轉運事宜請照飭俄官仍照舊章辦理文

一五至一六

熱河都統廷咨平泉州霍家地平遠礦務公司公舉孫世勳接辦請查照立案文

一六至一七

署吉林將軍達咨吉林六站三道崗等處有英人擅探礦苗已飭屬照約禁阻文

一七

署吉林將軍達咨俄員請辦夾皮溝金礦執照逾期例應作廢應請力持駁阻文

一八

署黑龍江將軍程咨接收俄國交還觀音山金礦情形並請咨北洋派員接辦文

一八至一九

湘撫龐咨湘省礦務遵章不准私賣私開禮和洋行一案已照飭該商勿爲礦痞所騙文

一九至二二

圖法門

刑部奏議定偽造中國銀銅紙幣治罪專條摺

二二二至二四

法律大臣沈等會奏議定偽造外國銀幣治罪專條摺

二四四至二六

刑部奏遵議偽造外國銀圓人犯科罪情形摺

二六六至二八

外務部照會閩省訂購銅胚一事已議結銷案文

二八八至二九

外務部咨江西訂購銅餅一案礙難准其續運文

二九

總稅務司赫申查覆禁運銅餅進口日期文

二九二至二〇

郵電門 郵政類

刑部奏嚴定偽造郵票冒用舊票並沈匿郵件治罪專章摺

三〇〇至三二

外務部咨金陵未劃租界以前城內日德郵局暫緩遷移文

三二一

北洋大臣袁咨俄國郵政局遺失信件已交由事主具領文

三二二至三三

總稅務司赫呈德使請將犯事德人圖連達信函扣留一事應照前議專章

准行扣留文

三三三至三四

總稅務司赫申扣留民局私寄之包裹逾限如不認罰取回擬照不領准單

私貨充公文

三四

總稅務司赫申各口岸未掛號信局請令補行掛號文

三四至三五

郵電門 電政類

外務部照會京師華商電燈已設請飭洋商照案撤綫文

三五至三六

外務部照會鐵新電綫委係中國產業希轉飭日軍將毀壞電桿如數交還

文

三六至三七

外務部照會膠濟鐵路不得再收商報請轉飭遵照文

三七至三八

外務部照會膠濟公司擬收遞沿路商報礙難照允文

三八

外務部咨喀什噶爾與俄接綫查無利益毋庸籌辦文

三八至三九

電報局稟覆德使請將犯事德人圖連達電報扣留一事按照電章可以辦

理文

三九

賽會門

商部咨各國賽會必須檢定美觀有益物品方准赴賽請行各稅司一體遵照  
辦文 三九至四〇

駐英大臣汪咨辦理賽會應請妥籌善法以求進步文 四〇至四二

以上賽會總則

外務部照會義國羅馬舉行郵政公會已電咨屆時往觀文 四二至四三

外務部咨義國秘拉諾舉行財政商務公會希屆時赴會文 四三

駐義大臣許咨義國秘拉諾萬國行船會派員考察情形文 四三

附錄繙譯翟青松稟覆行船會情形 四三至四五

駐義大臣黃咨義國秘拉諾舉行第四期萬國公私接濟會派員入會情形

文 四五

附錄繙譯翟青松稟覆接濟會情形 四五至四七

駐義大臣黃咨義國在羅馬都城舉行第六次萬國化學會派員入會情形

文 四七至四八

附錄隨員鳳恭寶稟覆化學會情形

四八至四九

東撫楊咨義國漁業賽會山東應備品物及模型等件已彙候派員帶往赴  
賽文 四九至五〇

以上義國賽會

德使穆照會德國柏林無線電會商議約章請派員前往文 五〇至五一  
外務部照會德國柏林無線電會俟二次開會再行核辦文 五一至五二

以上德國賽會

比使柯照會萬國行船恆久會請照章派委員接辦文 五二

比署使博照會萬國公立地理極地會請派員入會文 五二至五三

外務部照會萬國考察地理極地會現不派員赴會文 五三

外務部照會北京設萬國人種學局暫不派員入會文 五三

農工商部咨比國安退本漁獵賽會已飭詳商辦法文 五三至五四

駐比大臣楊咨送比國黎業斯賽會贈給獎憑獎牌文 五四至五五

附錄比國黎萊斯賽會贈給獎憑獎牌清單

五五至五八

以上比國賽會

外務部函覆美國散路易斯賽會金牌憑照已呈

進文 五八

外務部咨美屬滿呢拉城開設醫學會已派員前往入會文

五八至五九

陸軍部咨美國漢屯路設立海陸軍賽會分別派員前往文

五九至六〇

北洋大臣袁咨美國開第十五次軍醫會分別派員前往文

六〇

以上美國賽會

外務部照會葡國黎思本開電務公會已轉咨派員前往文

六〇至六一

以上葡國賽會

商部咨和國海牙城開設萬國農務會已轉咨派員蒞會文

六一

以上和國賽會

附表

丙午年未定各案一覽表

頁數

〇一至〇七

丙午年中外遣使表	〇八
丙午年通商徵稅總核表	〇九
丙午年各關徵稅細數表	〇九至一〇
丙午年按關進出貨價一覽表	一〇至一三
丙午年按國往來貨價一覽表	一三至一六
丙午年進出貨價類要表	一六
丙午年進口洋藥細數表	一七
丙午年出口絲茶細數表	一七至二一
歷年出口絲茶比較表	二一至二三
丙午年各國來往金銀價值表	二三至二五
丙午年各關進出商船一覽表	二五至二九
丙午年內港掛號小輪一覽表	二九至三〇
丙午年郵政統計表	三〇至三五



1920

丙午年交涉要覽下篇卷四

成案

礦務門

外務部等會奏華洋合辦熱河霍家地金礦原訂合同並另議附約未盡妥

協應仍重加釐訂摺 六月

奏爲遵

旨會議具奏事光緒三十二年五月初六日准軍機處抄交熱河都統廷杰奏核

明華洋合辦霍家地等處金礦原訂合同並另議附約以昭詳慎一摺奉

硃批該部議奏單併發欽此欽遵抄交到部查原奏內稱華商王紹林洋商伊德

等合辦霍家地等處礦務一案前據呈送合同經前任都統松壽咨部在案

嗣准外務部咨開該商等業經訂立合同應仍由熱河都統奏明辦理等因

查原訂合同內所有集股分利招工購地各事宜雖經分項註明與部章尙

無違背然語意究多含混因將合同內語意含混之處分別摘出飭該商等

另議附約三條以發明原訂合同之所未備業經遵飭議呈以爲存據合將所議附約繕呈

御覽各等語臣等伏查華洋商合辦礦務其原訂合同必須詳審設令稍有含混每致侵越權限糾葛滋多此案華商王紹林洋商伊德請辦霍家地等處礦務經前都統色楞額奏經外務部議覆所有集股分利招工購地各事宜在在均關緊要必須參酌合同始能定議嗣准前任都統松壽將原訂合同咨送到部復經外務部咨覆仍應由熱河都統奏明辦理以符原案茲據該都統奏稱飭將合同內語意含混之處另議附約三條以發明原訂合同之所未備查附約第一條所開如續招股銀須華洋各半收取課銀由都統派員監收礦工概用華人估用民地不得擅用壓力並第三條所開無意中探有別種礦質祇准在批准界內開辦各等語皆爲原訂合同之所未詳防閑自較周密惟第二條內開原訂合同所指六處礦地除霍家地一處外其餘有城子山王家杖子五臺山白山吐柴火欄子五處如推廣開辦須遵部章稟

請執照等語查王紹林稟請原案祇請開辦霍家地暨城子山王家杖子三處礦地嗣經前任都統色楞額奏該員照華洋合辦之例與洋商伊德簽訂合同推廣至五臺山等三處業經外務部奏明核與原案不符現在核訂合同自應仍照原案准辦霍家地等三處此外不得預爲指定礦地多處致滋弊混至霍家地一處既經前任都統發給執照准其開辦應由熱河都統卽將該礦佔地詳細里數四至界限繪圖送部查核飭令取具保單照費換領部照以符定章其城子山王家杖子二處將來如推廣開辦應卽一切遵照商部奏定礦章呈候核准由部頒領執照再行開辦仍照熱河都統原定附約三年內如不開辦卽作罷議如有他商請辦該公司不得干預又原合同第六條所指各礦必須由官發給執照應改爲呈明都統咨請商部發給執照方准開辦第七條不得私將執照轉賣他人一節應照商部礦章改爲如欲將執照轉授他商應具稟商部聽候准駁倘私相授受一經商部覺察卽將礦照撤銷礦產入官第八條常年課銀認交一千兩礦產出井之金按值

百抽六銀按值百抽八呈交課款應改為礦產出井金銀均按值百抽十完納井口稅其出口之稅仍遵海關稅則照章交納查原訂各節雖係按照熱河礦務專章辦理惟現定部章礦產出井稅金銀均值百抽十自應改歸一律熱河原議每年認交課銀一千兩應予刪除先交之銀並准抵完礦稅第十二條日後如各國欽使與中國

國家定立各項礦務新章亦應援章辦理應改為日後中國

國家定立各項礦務新章該公司亦應遵照辦理第十七條修造枝路以便運銷礦產應照商部礦務章程改為轉運礦產欲造小枝鐵路應查明相距水口是否在十里以內與該處地方有無窒礙稟候商部核奪若程途在十里以外者應另案辦理並於第十七條後添敘一條聲明此項合同未經駭載各事概照商部奏定礦務章程辦理以上各節應請

飭下熱河都統轉飭該商等遵將原訂合同並此次附約重加釐訂咨部核定再行畫押以重礦政所有邊疆華洋商合辦熱河霍家地等處礦務緣由謹恭

摺具陳伏乞

皇太后

皇上聖鑒再此摺係商部主稿會同外務部辦理合併聲明謹

奏 光緒三十二年六月初四日奉

旨依議欽此

商約大臣盛奏請裁撤勘礦總公司撥款專辦晉礦摺 三月

奏爲各省礦務現經自辦請裁撤勘礦總公司撥款專辦晉礦以赴事機恭摺  
具陳仰祈

聖鑒事竊臣前在會辦商務大臣任內奏請設立勘礦公司藉保主權而收礦利  
各摺片光緒二十八年九月二十五日奉

硃批外務部戶部議奏欽此經部奏覆勘礦總公司現在上海擬設自須酌發官  
款以爲商民之倡該大臣代辦陝西義賑既稱尙存餘款十萬兩應准其全  
數撥給該公司作爲官發股本將來如試辦無效卽責成該公司如數賠交

以重公款等因光緒二十八年十一月初一日奉

硃批依議欽此欽遵在案其時出使大臣張德彝已將羅豐祿代聘之英國頭等礦師布魯特咨送到滬當即派赴湖南勘查各礦經前撫臣俞廉三派員引導勘得臨湘縣常甯縣鉛礦又兩商前署湖廣督臣端方派員領勘竹山縣銅礦又電商前陝西撫臣升允派員往勘海陽縣銅礦陝省地方官不以爲然該礦師折回即調赴直隸與督臣袁世凱商派委員領勘臨城縣煤礦磁州煤鐵二十九年五月該礦師陡患病症即不能出門勘礦時因張之洞奉命擬議礦務新章臣查英美商約內皆載明礦務新章頒行後如准開礦者均須照新章辦理等語關係甚重似非熟習各國現行礦務章程者不足以資考究特令布魯特購辦書籍撰成礦律五十九款又補遺三款礦章九十一條又補遺一條於三十一年三月編輯完竣第念布魯特深諳礦學而於中國情勢尙恐未甚明晰當將華洋譯本咨送張之洞並令該礦師赴鄂以備諮詢此臣延聘頭等礦師到華先後勘礦及撰擬礦律礦章備酌之情形也伏

查勘礦之舉原議重在收買礦地免爲外人佔奪實賴各省地方官聯絡一氣方能辦理臣奉准設立勘礦總公司後卽撤銷商務大臣差使勢難以上海一隅之局參預各省之事况近年風氣大開各省多已次第設局開辦自應將總公司卽行裁撤所延英礦師布魯特以及副礦師李御三年合同期滿已撤回國惟查山西煤鐵礦甲於天下前經山西商務局與英商福公司議定開礦製鐵以及轉運礦產合同將盂縣平定潞安澤州暨平陽府屬煤鐵礦轉與福公司辦理光緒二十八年拳亂後外務部因英使又向理論飭臣與福公司議訂澤道鐵路條款該英商堅持晉礦合同標題載明開礦製鐵以及轉運各色礦產執定欲在鐵路合同載明准其運鐵意在就礦設鑪製鐵運售臣乃秉承外務部就原訂合同內以上孟平等五處鐵礦及化鐵需用之煤與鍊焦鑪應由中國合股開辦

國家自設鎔化廠凡各礦所出鐵砂均須官廠鍊成鐵磚方准由火車裝運所指各處煤礦如亦願意合辦由山西商務局與福公司再行商議並聲明原



合同所載各節除經以上四款所更改並將來另訂詳細合同外餘均照舊辦理等情經外務部磋商就緒謹繕清單恭呈

御覽光緒三十一年三月十九日奉

旨依議欽此遵行又查孟平潞澤煤鐵礦若照原合同已全讓福公司辦理爭持三載始允晉省與福公司合辦除鎔化鐵廠全歸中國自辦外開礦則未能全行爭回臣尤慮西人辦事著著爭先若礦地爲彼先佔則中外合辦亦非實籌的款不能踐約莫如按照勘礦公司辦法先將該處煤鐵產礦之地速由晉省籌款收買將來可將礦地作我股分按照臨城煤礦與彼合股既可守地主之權又可分礦中之利臣卽函電咨商撫臣張曾敷遴派礦務學生張金生先赴澤潞一帶勘買礦地據張金生賚送澤州煤樣驗看質美產良實堪與英國頂上白煤比賽確勝開平萍鄉等煤但張曾敷來電以晉省紳商難籌鉅款臣去年赴天津與北洋大臣袁世凱熟商以晉礦必須通力合作不分畛域迅速購地遲則必盡爲外人所佔決非空言所能爭執袁世凱

意見相同當與張曾敷往返電商一面由北洋派委山西紳士道員董崇仁會同礦務學生道員鄺榮光馳赴平定州隨勘隨購又因鄺榮光總辦臨城煤礦不能久在晉省仍派張金生赴晉接續幫辦近接董崇仁等文電辦理尙稱得手所設同濟礦務公司臣等公商必應先籌購地資本三十萬兩擬請將臣所勸捐義賑餘款前准撥給勘礦總公司之股本銀十萬兩移撥同濟公司並由北洋大臣籌銀十萬兩山西巡撫籌銀十萬兩作爲該公司資本蓋以之辦礦則不足以之購地則有餘但期產礦之地能先爲我得以後開礦之本自無待他求是補救山西一省之礦務卽所以挽回天下之利權也臣再三籌度擬將上海勘礦公司歷年支用礦師薪水川資以及購辦書籍器具各處勘礦費用銀六萬三千五百餘兩悉由臣設法自籌賠補不動撥款所存原銀十萬兩因山西同濟公司急於待用已會商北洋山西各撥給銀二萬兩尙存勘礦公款庫平銀八萬兩除已如數派員解交商部收存並咨明查核外應請

飭下商部隨時會商北洋大臣山西巡撫查照督飭該公司紳董認真辦理以赴  
事機而免中輟所有擬請裁撤勘礦總公司撥款專辦晉礦緣由理合恭摺  
具陳是否有當伏乞

皇太后

皇上聖鑒訓示謹

奏 光緒三十二年三月二十九日奉

硃批外務部商部知道欽此

謹按福公司承辦山西孟平潞澤及平陽府開礦製鐵正續合同已於  
三十三年十二月十八日議定作廢另訂贖回自辦合同十二條此後  
晉礦概與福公司無涉合併聲明

外務部照會日軍佔據奉天千山台煤礦應迅速交還並將尾明山張家溝  
大榆溝三礦劃清界限文 十一月

爲照會事本年十一月初一日准奉天將軍文稱案照職商王承堯承辦奉

天于山台煤礦被日軍佔據開採一案據礦政調查局稟稱日人至今仍接續開採應請照會駐奉日總領事轉飭停工等情查中日議訂奉省條約第四款凡佔用之中國公私各產業屬於軍務上無須備用者有在撤兵以前亦可交還之文現在日本軍隊雖未全撤軍政早已撤廢即不能按照軍政時代得使用佔領地公私產業之慣例仍事採運且該商承辦之礦既屬奏明奉

旨允准之案即屬華商私有之產業按之約章實應在交還之列至該商曾添附少數俄股前經大部咨駁未便立案不得與向由中俄兩國開採訂有專章暨立有合同者相混強認爲中俄合辦之礦任意佔據若認爲南滿洲鐵道附屬之業該礦實在鐵道附近三十里之外即日本一時誤認該礦在三十里界綫之內亦不能侵奪原辦華商開採之利權倘日久不交該商無故受損實爲擾害商務應請照會

日本駐京大臣約期交還再尾明山張家灣大榆溝三礦不能混入南滿洲

鐵路附屬烟台礦業之內請附案照會劃清界限等因前來查日人佔據職  
商王承堯千山台煤礦久未交還致與中日協約相背迭經本部照會  
內田大臣阿部督大臣並於本年八月十四日照會

貴大臣轉達

貴國政府迅飭速將此項礦產交還各在案迄今又兩月有餘未准見覆茲  
准前因相應再行照會

貴大臣查照本部歷次照會轉達

貴國政府轉飭迅速交還免致華商受累並將尾明山等處礦產劃清界限  
勿再牽混即希見覆爲盼須至照會者

右照會日使林

外務部照會湖南德商與礦主私立售礦合同斷難承認文

四月

爲照覆事光緒三十二年四月十四日接准

來照以中德商約所定准德國人等在中國定立各項貿易合同按光緒三

十二年二月宣布

上諭飭令中國官員不准稍有違背與外洋定妥條約照條約定准各洋行在中國立各項生意一節卽係

皇上特旨批允者又於光緒三十年間出有礦務章程照從前所出礦章定准者亦定明外洋商人有權在中國採辦礦產如中國礦主願將所出礦產售與洋商係照章准行之事乃今據漢口本國領事詳稱有一德國洋行與中國礦主立定售賣礦產合同因湖南華官阻攔以致不能照定妥合同施行雖屢次聲明合同係照章程而定湘省官員仍抵禦阻撓等因請貴親王向該官員等再將

上諭之意宣示明晰務使一體凜遵等因前來查光緒二十八年礦章內載凡擬開辦礦務者均須先行稟部或由該省咨部俟奉批准後方可爲准行之據未批准以前不得開辦又地係中國之地舉辦係由中國准行無論何人承辦均應遵守中國定章等語又三十年礦章內載凡稟請辦礦應由部發給

執照爲憑未經發照以前不得舉辦等語是無論華洋商人售賣礦產合同均須由地方官報部核准後方可爲准行之據不得私相交易今湖南德國洋行私與中國礦主所立售賣礦產合同地方官斷難承認至

來照所引本年二月十一日

上諭與此案並不相涉相應照覆

貴署大臣查照可也須至照會者

右照會德署使葛

外務部照會山西福公司辦礦係自行延誤斷難索償文 十一月

爲照覆事光緒三十二年十一月十六日接准

來照以晉撫未允福公司按照合同第一款在平定州開辦煤礦一事迭與磋商惟請必須將開工准單是否肯發明行相告旋因未承明示即將案情報知本國茲奉訓條向貴政府聲明一千九百零五年十月間所請開工准單至今尙未給發英政府視爲與奉

旨之合同相背囑代福公司因此耽延致受虧累之處向中國政府索償本大臣  
即遵訓條應行聲明自明日爲始卽一千九百零七年正月初一日所有准  
單延不發給每日福公司索償英金二百鎊其付價之責全歸中國政府此  
數係就該公司股友因平定州一處之煤礦未開受損之處公允而算惟該  
公司本應步步增利故每日二百鎊之數一過若干日必須加增等因前來  
查福公司自定訂合同後並未卽時查勘因循數年迨中國借款修路造至  
該處該公司方以爲有利可佔便宜亟請開辦而總董哲美森前年函達晉  
撫又謂該處礦產應歸福公司專辦不准民間開採以致羣情咸抱不平晉  
撫深恐激生變端是以不能遽行發給憑單福公司在河南辦礦遵照合同  
及早開辦固已早得憑單可知福公司承辦晉礦係屬自行延誤又復意圖  
壟斷激怒輿情中國政府不能擔任其責所請自西歷一千九百零七年正  
月初一日起每日索償英金二百鎊之處斷難允認相應照覆  
貴大臣查照希卽轉達



貴國政府可也須至照會者

右照會英使朱

外務部照會英商與高爾伊所訂浙礦合同斷難允認文 九月  
爲照覆事光緒三十二年八月二十九日接准

來照以英商依德與高爾伊定立合同承辦浙省礦務一案所有往返文牘曾經薩前大臣詳細報明本國酌奪示覆茲准外部大臣咨此事現已詳審斟酌本部甚願得知中國政府將二十九年合同作廢之故囑爲詢問而此案情由中國於詳審斟酌以後是否仍行議定將此秦准之據作廢果爾請將其故明晰覆知本大臣准此合行照會查照賜覆等因前來查各項合同應以本部奏案爲憑浙省礦務按本部二十九年奏准合同第一條內載明寶昌公司向義商惠工公司貸款云云本無英商字樣依德所請與本部奏准案據不符斷難承認本部已於上年八月二十五日照會薩前大臣詳晰聲明現在仍無異議相應照覆

貴大臣查照卽希轉達

貴國外部大臣可也須至照會者

右照會英使朱

外務部照會英商摩廣前設會同公司請辦川礦合同逾期已久例應作廢

文八月

爲照覆事接准

照稱本國紳商摩廣請派礦師前往四川一事據摩君云草合同於光緒二十四年十月十二日畫押後本商人所聘穆礦師由京赴滬於二十五年正月初間抵川該合同已於二十四年十二月十九日畫定該礦師旋於二十六年春間經甲礦師接辦甲礦師於是年正月抵川至二十六年七月在彼辦礦適因拳匪騷亂不得已帶同隨人避難離川外務部謂未照第十四款辦理未免大有誤會至本公司與蜀江公司合辦兩公司代表人卽在京師及川省歷久商酌通融辦法以期相體華官之意其耽延時日之責均應歸

華官中國政府現既不准續遣礦師赴川本商惟有向索按合同已耗之鉅資及廢約應補之償款等語該商所請按照合同續辦之事貴國政府是否決定不准之處明晰示知等因前來本部詳核該商摩廢所云既明言該合同於二十四年十二月畫定即應按照合同後三月開辦乃遲至一年之久毫無動作二十六年春間甲礦師赴川已早逾第十四款六個月之限該合同即應作廢該商明知會同公司已經逾限復擬與蜀江公司合辦不知兩公司合辦之案並未經華官議准華官豈能任耽延時日之責至拳匪肇亂已在合同限滿之後迄今又越七年斷難准該公司再派礦師前往續辦該商所請索償之處尤爲不合情理相應照覆

貴大臣查照轉達可也須至照會者

右照會英使朱

外務部咨英商會同公司請辦川礦業經駁阻普濟會蜀兩公司合同係未

定之案無須先行聲明文 八月

爲咨行事光緒三十二年八月初一日接准

來咨以會同公司合同已在會蜀合同註明作廢況該合同原約只六個月限期亦已久逾備載陽電細核續訂各合同會蜀勘探礦地限期三年普濟亦訂明共限不得逾十七個月如自二十九年正月十四日扣算悉已逾期此後應否按照合同逾限作廢並可否照商英使咨請核覆等因前來查會同公司合同前准陽電當經本部函覆英使詳晰駁阻在案至會蜀普濟兩公司合同本係議而未定之事無須先向該使聲明相應咨行貴督查照可也須至咨者

右咨四川

外務部咨福安福成和成三公司承辦川礦合同限滿應由保富公司按照原訂合同商議作廢文 八月

爲咨行事光緒三十二年八月初一日接准

來咨以福安福成和成三公司承辦川礦期滿已久自應將各該合同一律

作廢以符原議等因前來查川省各礦先由紳商自設保富公司招集福安等三公司承辦其合同亦係保富公司與該三公司議訂經本部核改後分別奏准現在該三公司既久經限滿延不開辦仍應由保富公司按照原訂合同與該三公司商議相應咨行

貴督查照轉飭辦理可也須至咨者

右咨四川

附錄川督錫原咨

為咨呈事竊照法國在川議立華法合辦礦務公司除戴瑪德在京與四川解蠟委員劉鵬私訂泰川公司合同未經核准不計外尙有和成福安福成三公司和成公司合同由

大部繕錄具奏福安福成兩公司合同由前督部堂奎繕錄具奏並先後由川咨送

大部暨統轄礦務鐵路總局各在案本督部堂查和成公司扣至光緒三十

年正月原訂十七個月限滿三月承准

大部以曾否開辦行查到川溯查二月間安領事以礦員斯美德來川照請保護前往履勘並聲明勘畢回省而商礦務局酌定當經飭屬保護在案隨即備文咨覆嗣斯美德查勘未畢輒於六月回滬並未返省商辦按照商部奏定礦章探礦以一年爲限期滿如實未探竣應具稟呈明查無虛誑准予展限至多展至一年爲度該公司卽按照此例扣算至今亦當限滿况斯美德既未勘定礦地亦未稟請展限遽自回滬延擱至今合同效力已失自無疑義本年三月

大部電詢巴萬煤油合同逾限曾否開辦當以逾限未辦合同應廢具覆此和成公司詳細情形也至福安福成兩公司自二十五年訂立合同後迭請展限延至三十年十月最後展限期滿未辦亦未再請展限迨三十一年九月准安領事面稱代辦和成公司礦務斯美德不日將來省城本督部堂查二十九十年十月承准

大部電准法使函稱已由巴黎起程未能限內到華煤鐵金礦合同請再展限六月希查照等因次年二月果有礦員斯美德來川此次面稱斯美德將來省城難保不因斯美德係原查福安福成公司礦地之人藉口伊將前來爲展限續辦地步隨以代辦和成公司斯美德來省想係開辦該公司事宜至福安福成兩公司久逾限期合同早應作廢等語備文照會一面電達大部聲明請即作廢嗣後斯美德迄未來川安領事又稱三十年斯美德到川勘辦已算動工此係無限可逾經詳細駁覆去後安領事辯窮詞遁照稱已電公使請咨

大部會商至今未據聲覆該公使赴部如何商辦可見伊亦自知違背合同難於爭執本年三月

大部電詢兩公司有無礦師來川勘辦復經電覆並無礦師來勘合同應廢等因此福安福成兩公司詳細情形也本督部堂查該三公司展限期滿已久自應將各該合同一律作廢以符原議所有該三公司交涉原委除咨商

部外理合咨呈以憑核辦爲此咨呈

大部謹請查照施行須至咨呈者

外務部咨四川夔州府屬祇有法商承辦巴萬煤油礦務此外並無請辦礦

案文二月

爲咨行事光緒三十二年二月初二日接准

咨稱准四川總督文稱據夔州府紳商潘樹嘉等稟請設立夔屬官紳合立礦務公司開辦全屬各種礦務擬訂章程稟請立案等因查川省前有法商華法公司請辦巴萬煤油礦未知已否核准並如何訂立合同現在該省紳商請開辦夔州府全屬礦產自應查明有無轉轄再行核辦應請將法商請辦巴萬兩縣礦務各項案據抄送本部並希查明夔屬礦務此外有無關係交涉之案一併詳查見覆等因前來查夔屬礦務祇有法商承辦萬縣煤油此外並無洋商請辦之案相應將刷印巴萬煤油礦務合同一分咨送貴部查照可也須至咨者



右咨商部

謹按巴萬煤油礦係華法和成公司合辦光緒二十八年經部奏准改訂合同在案嗣因逾限未辦曾由川督商請議廢詳見上文

外務部咨貴州青谿礦廠辦理無效已飭陳道回黔料理文 三月  
為咨覆事光緒三十二年三月初五日准

來咨以商部咨據貴州同鄉京官翰林院侍讀學士許澤新等呈稱黔礦商局限滿無效呈請奏明銷案收回自辦查陳道自二十四年十二月到廠接收青谿機器房屋試辦至今五年限期早已逾滿認繳官款三十餘萬兩僅繳到銀三萬兩其歷年經手款目輾轉頭緒紛繁若不飭令清釐完結遽行撤退轉使該道得以置身事外而外人更有所藉口惟有查照原奏原結迅飭陳道回黔將歷年經手廠務自向洋商妥為理清並將欠繳官款三十餘萬兩現應如何歸結稟由大部咨覆到黔再行遵照酌核議擬詳辦至商人德鎰和稟稱該道強租民廠一節查老砂坑係商人德鎰和所辦該道違章

強租自係實情咨請查照轉飭等因前來查此事前經商部以  
貴撫咨覆各節知照到部當經本部以該道承辦贛礦日久無效且多膠轕  
迭經飭飭該道將經手事件妥速清理迄今未據稟覆殊屬任意拖延茲准  
商部咨稱前因應飭行該道迅速回贛起卽料理清楚詳晰稟覆勿再延緩  
干咎等情飭飭該道在案茲准前因相應咨行  
貴撫查照可也須至咨者

右咨貴州

謹按此案旋於六月間准法使照稱陳道仍逗留滬上請另選委員接  
辦並聲明遴選人員事歸中國主辦在公司毫無干預之心仍舊應承  
給發薪資按照陳道所領之數每月六百五十兩等因當經 外務部  
以此事應由陳道親赴贛省將經手一切事宜妥爲清理照覆法使並  
嚴飭飭催陳道迅速赴贛勿得再事延宕

外務部咨美商劉承恩私賃奉天太平山高力井子煤礦應將原立租契飭

令諭銷文二月

爲咨覆事光緒三十二年二月初三日接准

來咨以咨義州知州馬俊顯稟華美公司美國商人劉承恩卽劉煩普租賃  
義州北太平山高力井子煙煤礦山並未先行稟請咨部核准殊與定章不  
符未便任其開採惟事關交涉應請照會美國欽使飭令該商將原立租契  
追銷等因前來查美商劉承恩不遵定章私賃太平山高力井子煙煤礦山  
自不能准其開採應將原立租契追銷作廢惟此案事前既未咨報本部未  
便由本部照會美使飭令繳銷應仍由

貴將軍轉飭義州知州遵飭該商將原立租契繳銷作廢以符定章相應咨  
行

貴將軍查照辦理並聲覆本部可也須至咨者

右咨奉天

農工商部咨美商劉承恩私賃奉天太平山高力井子煤礦所存契據尙未

據呈繳文 十月

爲咨呈事九月二十六日接准

咨稱准美國督使函稱美商劉承恩同華商吳楨在奉天義州租得北太平山高力井子煙煤礦一處經該處地方官允准所租礦山契據已送本館查核尙屬合例商部現將劉承恩吳楨之稟批駁實不應如此辦理請詳細查核等因查此事前准

盛京將軍咨覆已革佐領象新已將與吳楨所立對契一張呈繳吳楨手存之契據供已交商部實難到手等因分咨在案相應咨行查照卽將如何咨覆盛京將軍之處聲覆核辦等因前來查此案本部前准

盛京將軍文稱劉承恩租賃高力井子煤礦並未先行稟請咨部核准殊與定章不符未便任其開採咨請照會美國欽使飭令該商將原立租據追銷嗣准

貴部咨開劉承恩不遵定章私賃礦山自不能准其開採此案既未先行報

部應仍由該將軍轉飭義州速飭該商將租契繳銷咨覆

盛京將軍並咨行本部各在案本年五月間吳楨等來部請給執照是以本部據案批駁至吳楨手存契據並未呈繳到部業經咨覆

盛京將軍飭屬嚴追在案茲准前因相應咨呈

貴部查照並希將如何核辦之處知照本部備案可也須至咨呈者

### 右咨外務部

順天府咨信義洋行與趙潤訂立合同開採房山縣長溝峪煤窰請照會日

### 使飭阻文 十二月

為咨呈事前准日本駐屯北京步兵隊副官渡邊寬函稱茲有信義洋行主越智姓從來係承辦做營糧臺之商現使該商承辦做營需用之煤於是該商與房山縣長溝峪趙家院煤窰主立合同以此窰開採之煤為供做營之需用指該窰開採之煤先借與該窰主若干銀然現今據該商稟稱承辦需用之煤至難於是做營查問該商稟稱至難之緣由所在據該商而稱該煤

審因該地方官封閉不許開採故此做營立刻照會貴管轄西路廳該審封閉之理因在案迄今既日久未接回覆現值天寒一日殷一日做營需用亦甚至要不得遲延即希轉飭西路廳從速查辦當以該煤審許可開採以便該商承辦做營需用之煤不致有遲延誤公之虞是所至禱等因到府准此本衙門當以信義洋行先借與該審戶銀兩審既被封祇能查照合同自向趙家院審主追還借款函覆嗣准該兵官復以前情函催並來署面託確查當經函囑房山縣旋據詳覆並檢同原卷呈送前來據稱該縣長溝峪趙家院煤審前因在縣涉訟經該縣親詣勘驗因與天成審韓姓互控委因趙潤在伊院內私自開挖煤斤旁通煤審掣動鄰右房屋是以被控經該縣親驗明確屬實已將兩造審產當場諭飭永遠封禁取具趙潤等再不開挖甘結附卷確鑿有據至趙潤與信義洋行訂立合同預先借銀承攬售煤跡近誑騙應由該洋行自行清查如果該審主趙潤不認由該洋行呈訴本衙門即當嚴查究辦未便因該洋行所託准其開封函覆去後茲准該兵官又復曉

曉諭請前來顯係該案主趙潤從中播弄捏造是非承攬信義洋行煤斤有意撞騙乃該兵官聽其一面之詞節次函託本衙門實難照辦除函覆外相應咨請

貴部查照將此案原委情形轉知日本公使查照轉飭該兵官渡邊寬母再為趙潤等所愚可也須至咨呈者

右咨外務部

北洋大臣袁咨道員劉煥接辦漠河金廠所有轉運事宜請照飭俄官仍照

舊章辦理文 十月

為咨呈事案查九月十六日准

貴部咨開前准來咨以漠河觀音山等處礦務可否派劉道煥赴江接辦經本部以東省各案中俄尚未議結應暫緩辦理咨覆在案嗣由本部迭與俄使磋商將俄金商所佔北滿洲漠河金廠暨他處原有華商開辦各礦交還中國接收准俄使先後函稱俄國允許交還漠河觀音山各礦惟所受之虧

中國均應賠補又接收各廠並無礙照辦其交還各節必應在該各處就地商訂請函示所派何員於何時前往滿洲等因前來查漠河觀音山等處礦廠俄使既允許全數交還惟以受虧索償爲辭亟應派員前往澈底清查是  
否有應補償之處與該俄商等妥商結算逐一接收相應抄錄來往函件咨  
行查照選派委員先赴觀音山後赴漠河一帶將礦廠一律查驗接收並飭  
該員於觀音山漠河之外所有中國礦產有無被俄人侵佔之處詳細查明  
呈報以便向俄使索還所有商辦情形均隨時呈報核辦至所派之員何時  
前往卽希見覆本部以便轉達俄使可也等因准此當經轉飭道員劉煥迅  
速前往接辦去後茲據該道稟稱職道此次前往名爲接辦其種種情形較  
創辦尤爲棘手擬請咨呈

外務部照會俄使轉知東海濱阿穆爾各俄官所有金廠轉運金砂及糧貨  
一切仍遵照西歷一千八百九十八年以前章程辦理等情前來除批示外  
相應咨呈



貴部謹請查核辦理施行須至咨呈者

右咨外務部

謹按此案旋經外務部照會俄使轉飭俄官照舊辦理矣合併登明

熱河都統廷咨平泉州霍家地平遠礦務公司公舉孫世勳接辦請查照立

案文 十二月

爲咨明事現據平遠礦務公司華股東直隸候補道商作霖等稟稱敬稟者  
竊華商王紹林前與洋商伊德合辦平泉州屬霍家地城子山王家杖子金  
礦於上年十二月將合同簽定稟呈前任都憲松分別咨存在案嗣於今年  
閏四月復蒙大帥覆核具奏奉

硃批交部核議旋奉部覆分別准駁飭知遵辦在案詎意華商候選知縣王紹林  
遵卽回京趕辦礦廠應用一切機器等項尙未齊備偶患痰症延醫調治無  
效於八月間在京病歿經伊家屬函致各股東齊集公議該商現既病故自  
應照章由衆股東公舉妥人接辦以重礦政查有初辦具稟之股東花翎同

知職銜孫世勳衆所素服人甚可靠且熟悉礦務均願舉其接辦彼因事關重要一再婉商始行應允至於前商應辦一切事宜均歸新商孫世勳接辦惟前商病故公舉新商亟應先行稟明咨部立案以便接辦除一面令該商速將前商王紹林經手事件料理清楚起卽來熱改訂合同呈驗外所有霍家地等處金礦華商病故公舉新商接辦緣由謹公具稟伏懇大帥鑒核立案實爲公便等情據此除批查該礦初辦原稟內本有孫世勳銜名此次經衆股東公舉接充華股執事自應照准俾候咨部立案以專責成惟該公司原定合同屢奉部咨尙需改訂此次洋商伊德代表人譚華到熱本都統因無華商同來未與開議譚華現仍回京案關礦政豈能久延該股東等仍迅催孫世勳邀同洋商來熱妥議如華商獨來洋商不請仍不能開議也毋再延誤是爲至要此繳等因印發外所有平遠礦務公司股東等稟公舉孫世勳接充華商立案緣由相應咨明爲此合咨

貴部請煩查照施行須至咨者

右咨外務部

署吉林將軍達咨吉林六站三道崗等處有英人擅探礦苗已飭屬照約禁阻文 九月

爲咨呈事光緒三十二年九月初二日據會辦哈爾濱鐵路交涉總局試習哈爾濱關道杜學瀛呈稱訪聞吉林所屬六站等處有外人探驗礦苗情事飭據五站交涉分局委員畢瑞芬以查得六站三道崗迤南地方荒僻向無居民現有俄兵駐紮詢據聲稱數日前有英人二名未悉其名帶領通事曾至該處探驗金苗檢去礦石數塊云赴上海鑛驗能否開辦尙未可知等情轉報前來查該英人等入境並不照章在中國地方官呈驗執照告明事由乃擅赴三道崗等處探驗礦苗殊與約章不符若不嚴行禁止深恐各國效尤無所底止除飭屬照約禁阻外相應備文咨呈  
大部謹請鑒核轉照駐京英使查辦施行須至咨呈者

右咨外務部

署吉林將軍達咨俄員請辦夾皮溝金礦執照逾期例應作廢應請力持駁

阻文 十二月

爲咨呈事本年十一月十七日准

大部咨開俄璞使迭催發給夾皮溝金礦展限執照復以該礦爲日本佔據  
應行查明與俄員辯駁了結等因查夾皮溝等處金礦於光緒二十七年間  
經前將軍長與俄員劉巴議訂中俄合勘探苗草約十四條奏奉發交

大部議以語意簡略尙有應行聲明之處如第一條第七條應令添敘明晰  
指定礦地妥議詳細章程奏明辦理等因行知前將軍長卽照會劉巴另擬  
草約該俄員屢以請示俄外部之詞推延置之不認嗣於光緒三十年奉到  
通行內載凡稟請辦礦由部發給執照爲憑未經發照以前不得舉辦等語  
乃該俄員疊請換給執照本署將軍均以前發執照早已逾限例應作廢節  
次辯駁迄未換給今該俄員復以日本佔據該礦爲詞已經派員查明曾有  
日人到該處考察隨卽他往並無佔據礦產情事推原該俄員之意無非藉

詞警總翼發執照自應力持駁阻以保利權第現值中俄議約應請將所有先後大概情形一併提議免致再生齟齬除照覆駐吉俄外部官外相應備文咨呈爲此合咨

大部謹請鑒核施行須至咨呈者

右咨外務部

署黑龍江將軍程咨接收俄國交還觀音山金礦情形並請咨北洋派員接

辦文 十月

爲咨呈事竊照觀音山金礦自庚子亂後久爲俄人佔據經本署將軍迭向催索最後據該礦之代表人道勝銀行總管高培里函許於俄八月內交還惟函內有該礦歷年虧累須向中國提議賠償之說語涉要挾本署將軍未便承認等情業於本年八月間咨請

大部鑒核在案茲據試辦都魯河金礦委員馬丞六舟稟稱觀音山金廠刻下已據俄總管交還接收清楚其廠中一切房屋器具貨物等項共計議估

價值俄銀一萬二千盧布應設法付價接收至其各項工人現已一律遣散請撥款示遵等情據此查該礦經俄人私據已閱五年高培里前函反向中國索賠豈不自知非理不過以本署將軍迭次行文責其違約開採理應論罰並責其賠補中國歷年應享該礦優厚之利益故彼亦以索賠一語隱相抵制本署將軍前之不欲孟浪接收者深慮彼族反覆臨時未必實踐其言不若稍緩須臾較爲穩當今該俄人既已將該金廠實行交出若再遲遲不肯接收則彼之佔據反爲有詞恐以後更無從着手是以刻下無論該廠之礦質稱作與否而主權所在不能久以授人自應趁此機會收回以爲索還漠河等處金廠張本馬丞六舟此次接收亦尙能經權互用並無不合復查觀音山金礦從前係由北洋大臣派員辦理此次擬仍請北洋派員來江接辦以符定章未到以前該廠接兌俄人之器具貨物房間仍責成馬丞六舟就近派人看守除飭由江省善後局將兌買鋪墊貨物價值俄銀一萬二千盧布暫行如數墊發並咨請北洋大臣迅速派員接辦外理合具文咨呈爲

此咨呈

大部謹請鑒核備案施行須至咨呈者

右咨外務部

湘撫龐咨湘省礦務違章不准私賣私開禮和洋行一案已照飭該商勿爲

礦痞所騙文

四月

爲咨呈事據總辦湖南礦政調查局會同洋務局司道詳稱竊照本局奉憲台節開光緒三十二年二月十二日准駐紮湖北夏口德國領事府樂照會內開卽貴撫部院所明悉本國禮和洋行前在湖南衡州永州郴州桂陽州各府州縣按律立約購買礦山多處並稟明發出開礦執照現因盼望新訂礦章急速通行所以此數月暫停商辦惟本署領事日前閱上海新聞紙得悉現有湖南湘潭某紳會同唐乃安及洋商卜來克羅斯畢士稟經允准總攬湖南全省鐵路礦務伊等應允每年繳納政府銀三百萬兩又各新聞紙內載此事在武昌長沙政府認承酌商本署領事究不識此各新聞報紙所

說是否符合惟應指明禮和洋行在湖南久已按律立約買得各礦山業經本國駐京大臣照會

外務部立案若現在湖南政府將礦山租賣他人廢棄以前合律買約一定激出一絕大交涉所以本署領事想係自己本分應先照知以免將來纏轆並希貴撫部院維持公道決不允准有害久得合例憑據之商人權利也除稟明本國駐京大臣察核外爲此照會貴撫部院請煩查照爲荷等因到院准此除行洋務局外合就筭行筭到該局即便會同洋務局查明詳覆以憑照覆毋違此筭等因奉此遵查湘省自前撫憲陳創始設立礦務總局奏派司道管理總持通省公私礦權凡開探勘驗調查一切礦權皆歸總理又曾經前撫憲俞奏設中西南三路總公司派紳分理各路全境之公私礦務均仍受成於礦政總局以一事權本省先後奏定章程祇准華人在湘開礦必須邀同切實保人稟由總局筭飭該處地方官親詣勘明毫無妨礙再知照該路總公司覆查亦無違背定章情弊方准編號開探嚴禁湘民私相租賃



礦山從前初開辦時曾有華商領過開礦執照嗣因逾限已久未經開辦該執照已成廢紙早經由局詳明一概作廢不再發照奉准有案此湘省歷來辦理礦政之定章也近奉商部頒發礦政調查新章第七條內開民間礦產祇准賣與本地居戶須憑中証報官查無頂冒諸弊始准立契過割倘有朦混私賣情事惟該管地方官是問該局如扶同徇隱應由商部按照此次奏案一併奏參懲處又第八條內開凡有偷挖礦產私售礦地或已領有礦照擅自轉售他人一經查出應由該局迅速稟報商部一面逕稟該省將軍督撫轉飭地方官從嚴懲辦毋稍寬貸各等因可見湘省礦章不與洋商合辦開採並不准民間私賣私典私租私開礦產及早年偶爾發給華商執照日久未據開辦即經詳明一概作廢以杜奸徒轉售誑騙情弊皆與現在部頒新章相合德商禮和洋行自光緒二十九年與亨達利洋行合資僅止承售湘省黑鉛白鉛礦砂並無在湖南衡州永州郴州桂陽州各府州縣按律立約購買礦山多處並稟明發出開礦執照情事查衡永郴桂各府州縣全境

公私礦產概由南路總公司經理或自行開採或與華商合辦或督率商自辦或購定礦山以待次第興辦歷係遵章辦理從未與洋商立約前於光緒三十年正月奉升撫憲趙筭開准

外務部咨開准德使照稱禮和洋行照例已立合同在衡永郴桂一帶開採五金礦產等因業由本司道等會核據理申辯詳請咨覆嗣德領事迭次照稱禮和前與鍾悅堂訂合同欲在湘省龍王山開礦並租定衡永郴桂礦產等因復由本司道等會查龍王山係屬官產開辦有年非礦痞所能私賣其餘各處礦產禮和僅憑一二鄉民私相授受並無地方官批准辦礦之據亦均不能作准詳請照覆各在案三十一年六月奉升撫憲端節開此案因德領事來湘面向切商已允將龍王山開礦一事作為罷論其餘各處礦產允俟新章議定頒行之後再行酌商辦理等因是德領事亦明知禮和之私租礦山係不按條律未合章程不能作准故姑待新章再為商酌今已奉商部頒發新章仍不准私行租賃礦產民間如有私相授受者從嚴懲辦若該管

地方官及本礦政局扶同徇隱照案嚴禁是無論新舊私賣私租之礦產一概不能作准自亦無可商辦矣茲據所稱各節都非湖南政府官局允准確據又不合商部湘省新舊章程遍查各署局並無准該洋商在湘立約購山開礦之案想仍係舊日奸徒礦痞肆行欺騙朦混冒頂私利故該洋商爲其所愚實不能作爲合律約據應仍照上年德領事所允一概作爲罷論並由本司道等嚴飭營縣訪拏欺騙洋商之奸徒礦痞從重懲辦以戢奸宄而安遠商至上海新聞紙內載現在湖南湘潭某紳會同唐乃安及洋商卜來克羅斯畢士稟經允准總攬湖南全省鐵路礦務又各新聞紙內載此事在武昌長沙政府認承酌商等語查唐乃安於前數年與僕老克勾串牟利曾經前撫憲命

奏請懲辦有案又於去年秋間潛行來湘復經本局稟明憲台禁阻則卜來克羅斯畢士稟經允准及每年繳納銀三百萬之說全是不根之談况湘省礦務久歸本礦政局總持全綱復設中西南三路總公司分理條目是通省各

府廳州縣境內所有公私礦山礦地皆歸官紳合力經營何能再容他人總攬而新章處分綦嚴官局絕不敢濫許取過且民情夙極固結公司亦不甘退讓失權安有承認之理該報紙所載無非奸徒招搖煽惑之詞實不足信總之湖南全境公私礦產統歸本省官紳遵照歷次奏定章程合力辦理非民間所能私相授受尤非唐乃安一二奸徒所能覬覦至禮和洋行無論有無被礦痞朦騙冒頂私約廢照情事既非律章所准行卽不能藉爲口實湖南政府礦局公司歷來遵守定章從未允該洋商立約買山開礦亦未發給執照卽無所謂廢棄也相應詳請憲台俯賜察核照覆德領事轉飭該洋行勿再爲奸徒礦痞所騙一面傳諭各洋商一體知照實爲公便查此次德領事來文內有業經駐京大臣照會

外務部立案等語可否咨明

外務部商部查照之處出自憲裁等情到本部院據此除照覆外相應咨呈  
爲此咨呈

外務部請頒查照施行須至咨呈者

右咨外務部

國法門

刑部奏議定偽造中國銀銅紙幣治罪專條摺

補錄三十一年九月

奏爲遵

旨議奏事據辦理財政事宜王大臣咨會同戶部附奏私鑄銀圓偽造紙幣飭議專條一片光緒三十一年七月二十二日奉

旨依議欽此抄錄原奏知照到部查照原奏內稱國法之害莫甚於私銷私鑄故例禁嚴自銀圓銅圓創行以來權算較精配合有度私銷無利其弊自絕而私鑄之弊則防不勝防蓋所值既多網利更易奸民藐法往往而有至於通行紙幣尤易作偽圖鈔爲國法根本斷不容作奸漁利致妨要政自非繩以峻法不足以懲奸究而便民生惟查銀圓銅圓紙幣三項花紋精細頗難朦混一經贗造則子母相生層出不已凡致於犯法作僞者其機詐必深其

窟穴必密較之尋常私鑄其情罪似加一等擬請嗣後拏獲私鑄銀圓銅圓偽造紙幣之犯如其數在十千以上或數雖不及而私鑄不止一次者均比照私鑄制錢例加等治罪以昭炯戒請

飭下刑部另議專條著爲定例等因咨行前來查例載各省拏獲私鑄之案不論砂殼銅錢核其所鑄數至十千以上或雖不及十千而私鑄不止一次後經發覺者爲首及匠人俱擬斬候爲從及知情買使者俱發新疆給官兵爲奴又受微費雇值挑水打炭及停工散局之後貪其賤價偶爲買使者照爲從遣罪上減一等杖一百徒三年其鑄錢不及十千者首犯匠人俱發新疆給官兵爲奴爲從及知情買使受雇之犯各照鑄錢十千以上從犯之罪遞減一等其房主鄰右總甲十家長知而不拏獲舉首者杖一百徒三年不知情但失於覺察者杖一百等語又光緒二十二年臣部議覆署兩江總督張之洞奏廣東等省次第開鑄銀錢請飭議私鑄罪名摺內奏准嗣後私鑄銀錢之案以制錢一千合銀一兩核其所鑄之數至十兩以上或雖不及十兩私

鑄不止一次後經發覺者爲首及匠人俱擬斬監候爲從俱發新疆給官兵爲奴受費雇值在局傭工者照爲從遣罪上減一等杖一百徒三年其所鑄不及千及知情買使者俱照用銅鐵錫鉛藥煮僞造假銀例治罪又臣部議覆御史蔣式芬條陳僞造官票治罪摺內奏准嗣後奸民奸商僞造官錢局蓋用印信錢票誑騙財物數至十吊以上爲首者斬監候爲從杖一百流三千里其不及十吊爲首雕刻者杖一百流三千里爲從及知情行用者各減一等各等因先後通行各省遵照在案臣等查匪徒私鑄僞造罔民取利最爲國法之害即使盡法懲治原不足惜第律內私鑄銅錢爲首之犯及匠人罪止纒首現行例內加重但私鑄數至十千以上或私鑄不止一次卽問擬駢誅懲治已不爲不嚴至歷次奏定章程私鑄銀錢比照私鑄制錢定罪僞造官票比照僞造印信誑騙財物定罪數在十兩十千以上爲首問擬斬候固已無虞輕縱茲據財政處會同戶部奏請嗣後拏獲私鑄銀圓銅圓僞造紙幣之犯均比照私鑄制錢例加等治罪自係維持國法嚴懲奸宄起見惟

查銀圓銅圓紙幣三項與制錢同爲

國幣私鑄偽造同一執法犯禁情罪無甚區分若將此項人犯比照私鑄制錢例上加等治罪則爲首照例應擬斬候者勢必加至立決不特彼此參差恐有畸重畸輕之弊且現在欽奉

諭旨改定法律俱係酌量從輕而此獨加重辦理亦殊多窒礙特立法無妨變通而防弊尤宜扼要此等私鑄偽造之犯類皆奸宄之尤到案狡供避就是其慣技或數至十兩十千以上應擬死罪者乃供認不及十兩十千或所犯已至多次應擬死罪者乃供認僅止一次設使案犯未能全獲質証無憑卽不得不據供定擬照例監候待質是死罪轉成虛設而宵小反恃爲得計實不可不杜其漸原奏既請另議專條自應不論銀數錢數次數再行加嚴以期辟以止辟臣等公同商酌擬請嗣後拏獲私鑄銀銅圓偽造紙幣之犯但經鑄成造就無論銀數錢數次數多寡爲首及鑄造雕刻之匠人均擬斬監候照章改爲絞監候秋審入於情實爲從俱發遣新疆給官兵爲奴受雇之犯



及知情買使行用者俱照爲從遣罪上減一等杖一百徒三年若私鑄未成畏罪中止者爲首及匠人俱發極邊足四千里充軍似此嚴定科條永昭法守庶匪徒咸知警懼而圜法可期肅清矣如蒙

俞允臣部卽通行各省一體遵照辦理所有臣等遵議私鑄銀銅圓僞造紙幣治罪緣由謹恭摺具

奏請

旨 光緒三十一年九月 日奉

旨依議欽此

法律大臣沈等會奏議定僞造外國銀幣治罪專條摺 四月

奏爲僞造外國銀幣例無治罪明文擬請設立專條以資引用恭摺仰祈

聖鑒事竊維銀圓創自外洋西班牙墨西哥諸國中國近亦鑄造各省流暢通行惟利益所在詐僞因之而生是以私造變造之案層見迭出上年財政處會同戶部奏請嚴定私造銀圓銅圓紙幣治罪章程經刑部議以按照私鑄制

錢例從嚴治罪凡私鑄銀圓銅圓偽造紙幣不論贖數次數但經鑄成造就爲首及匠人均擬斬監候照章改爲絞監候秋審入於情實爲從發遣新疆給官兵爲奴受雇及知情買使者杖一百徒三年如鑄造未成畏罪中止者爲首及匠人發極邊足四千里充軍等因奏准通行在案是私造銀銅圓紙幣已有定章可循惟是此項新章係專指私造中國銀銅圓紙幣而設誠以銀銅圓紙幣爲我

國家財政所繫故擬罪獨從其重至於外國銀圓中國雖一律通行惟究與國寶不同如有偽造擬罪自應略分輕重以示區別查各國法律私鑄一項均以本國外國分別治罪如法國刑法凡偽造改造金銀貨幣處無期徒刑偽造改造外國貨幣處有期徒刑俄國刑法凡私鑄俄國錢幣無限公權全奪罰作八年以上十年以下苦工私鑄外國錢幣無限公權全奪罰作四年以上六年以下苦工英國刑法凡偽造貨幣處終身徒刑偽造外國貨幣處五年至七年之徒刑或二年以下之囚獄日本改正刑法以行使之目的將通

用貨幣紙幣偽造變造者處無期或五年以上之懲役將國內流通之外國貨幣紙幣偽造變造者處三年以下之懲役是法俄英日各國治罪之輕重雖有不同而私造外國貨幣均較本國處刑爲輕現在中國銀幣盛行而外國銀圓流通內地並無歧視以致偽造外國銀圓人犯所在多有現行律例並無治罪明文與其就案斟酌臨事鮮有依據何如定立專條隨時可資引用臣等公同商酌擬請嗣後凡偽造外國銀圓行使無論贓數次數多寡爲首及匠人均於奏定私鑄銀幣章程絞罪上減一等擬以流三千里其爲從及鑄造未成之犯各於流罪上減一等問擬所得流徒罪名仍照章收入習藝所工作似此明定章程庶立法寬嚴得中而匪徒知所警戒矣如蒙俞允卽由臣等通行內外問刑衙門一體遵照所有臣等擬請設立偽造外國銀幣治罪專條緣由謹恭摺具陳伏乞

皇太后

皇上聖鑒謹

奏 光緒三十二年四月初二日奉

旨依議欽此

刑部奏遵議偽造外國銀圓人犯科罪情形摺 九月

奏爲遵

旨議奏事光緒三十二年八月二十二日准軍機處片交本日御史蔡金臺奏偽造外國銀圓科罪宜有區別一摺奉

旨刑部議奏欽此當將原摺抄送至部查閱原奏內稱七月十七日親赴

朝審查有直隸司絞犯滿姓一起冊載該犯偽造外國銀圓刑部以例無治罪明文按私鑄匠人科斷擬以斬候照章改爲絞候等因查奏定章程私鑄銀圓但經鑄成雕刻之匠人擬斬監候詳釋律意蓋以鑄造銀圓實爲

國權所在人民私鑄銀幣卽爲干犯

國權故罪必至於斬候至偽造金銀則別有徒杖專案尤可見律之所重在彼而不在此今查此案係偽造英屬站人銀圓自與

國幣有別卽不當與于犯

國權同科復查日本刑法偽造內國之金銀貨及紙幣處無期徒刑偽造外國金銀幣者處有期徒刑是外國於此項私鑄者以幣之內外分罪之重輕今該部於此等關係名義之案雖因例無明文究應聲明請

旨乃牽引私鑄

國幣定章漫無區別辦理似有未合請

飭部再行定擬並推廣舊例明定辦法等因欽奉

諭旨著臣部議奏臣等查本年

朝審冊載絞犯滿在田私鑄銀圓已成一案原此案於上年十二月十七日奏結其所定罪名係查照上年九月間臣部議覆財政處會同戶部奏請私鑄銀銅圓偽造紙幣照私鑄制錢加等治罪新章擬將該犯審依私鑄銀銅圓之犯但經鑄成無論銀數錢數次數多寡爲首及鑄造雕刻之匠人俱擬斬監候照章改爲絞監候秋審入於情實其時定章未久復查財政處原奏聲

稱銀圓銅圓紙幣三項花紋精細頗難濫混一經贗造則子母相生層出不已凡敢於犯法作僞者其機詐必深其窟穴必密較之尋常私鑄爲重等語而於僞造外國銀幣未經議及臣部當以定章伊始律例內既無治罪明文亦無辦過似此成案自不得不照奏定章程科斷原期秋讞衡情再行酌核辦理嗣於本年四月間經修訂法律大臣奏稱法俄英日各國私造外國貨幣均較本國處刑爲輕現在外國銀圓流通中國並無歧視惟究與國寶不同如有僞造擬罪自應略分輕重以示區別擬請嗣後凡僞造外國銀圓行使無論贗數次數多寡爲首及匠人均於奏定私鑄銀幣章程絞罪上減一等擬以流三千里其爲從及鑄造未成之犯各於流罪上減一等因奏准通行在案彼時以該犯滿在田結案在先係應入本年朝審之犯未便卽照減等章程辦理加以朝審期近自應歸入實緩彙奏摺內聲明請旨原以輕重各章均奉

聖明裁定臣部持平斷獄既不致於未定專條以前妄從輕比亦何敢於得所依據之後故涉深文是以臣等於七月二十五日率同秋審處司員集議以後卽於二十九日具奏實緩彙案摺內聲明該犯確係偽造外國銀幣與本國龍圖不同既有本年新章可循應將該犯滿在田酌擬緩決並於

朝審後依次減等以昭平允業經奉

旨允准並未一例入實該御史隨班會審僅據原案造册入告蓋未知臣部已先期酌減也且查臣部歷年辦理秋

朝審案件有外擬情實經臣部酌入緩決者卽入彙奏摺內請

旨有例應入實而衡情不無可原者則出語黏簽聲敘惟彙奏向在九卿上班以前而聲敘又在進呈

黃册之後卽如此案滿在田一起如果無法律大臣奏准定章臣部於進呈黃册時亦當原情聲敘以冀邀

恩免勾茲既有專章可引是早已明定辦法所有該御史奏請將此案另行定擬

及推廣舊例之處應毋庸議再該御史復稱方今各國大同交通必期無阻就

國權而論自應如此且日本既顯有所分我即應以此相報擬與之開誠商將此項處分私鑄之律彼此各照偽造本國貨幣一律從重辦理使人民無所趨避至歐美各國是否與日本刑律相同亦應由我各駐使查明一律商改等語推原該御史之意以爲如無私鑄外國銀幣從輕治罪明文即應與各國商改畫一俾得利益相均藉以肅清幣政即可保固法權惟是洋圓自創行以來逐漸增多其流通內地侵我利權者勢力實較中國銀幣爲甚以致偽造外國銀圓人犯所在皆有既據法律大臣詳查法俄英日各國法律凡私鑄一項均以本國外國分別治罪故特奏准定章以資引用此後如遇似此案件自不至與偽造本國銀幣同科蓋即該御史宜有區別之意茲復據稱與各國不分畛域彼此商從重典不惟宗旨前後刺謬萬一吾民私鑄洋圓彼以重罪要之他族偽造龍幣仍復以外國目之口舌徒爭紛擾立見該



御史發言外國最重公法臣等恐利益未均而法權轉以喪失亦非計之得者也所請將此項處分私鑄之律與各國商改一律從重辦理之處亦請毋庸置議所有臣等遵

旨議奏緣由是否有當理合恭摺具陳伏乞

皇太后

皇上聖鑒謹

奏 光緒三十二年九月初三日奉

旨依議欽此

外務部照會閩省定購銅胚一事已議結銷案文

閩四月

為照會事案查閩省銅圓局委員向乾記英行定購紫銅胚一事經本部咨行閩浙總督查明妥辦業於本年四月初四日照覆

薩大臣在案茲准閩浙總督電稱此事經由外議結已准駐福州英領事照會銷案等因前來相應照會

貴署大臣查照可也須至照會者

右照會英署使嘉

外務部筋江西訂購銅餅一案礙難准其續運文 正月

爲筋行事光緒三十二年正月二十五日准財政處咨稱准江西巡撫咨據總辦江西銅圓廠布政使周浩詳稱遵查本廠前因加作夜工輾片春餅各機不敷應用詳明訂購外洋銅餅以資鑄造所有本年六七兩月訂購銅餅內除業經運到者不計外現陸續起運一千二百十九石七十觔未起運者二千七百八十石三十觔應將合同抄錄請咨送財政處查照再查未起運內有東洋銅餅一千石尙在途計日將次到滬合併聲明據此將合同咨送前來查本處於光緒三十年十二月間以各省購買外洋鑄成銅餅流弊滋多當經會同戶部議定嗣後一律不准再行購買通行查照嗣准外務部咨據總稅務司申稱各省訂購銅餅未運者尙多請酌定辦法經本處咨覆凡訂立合同在禁購之前者准其續運在後者概行禁止並電致各省將合同

錄送各在案茲據江西巡撫將該省銅圓廠訂購銅餅合同三紙錄送前來係六月間訂隆昇正號日本銅胚一千擔唐晉記西洋銅圓胚二千擔七月間訂承茂順號日本响銅圓胚三千擔查六七月間本處禁購咨文到已多日該省承辦各員竟不遵照辦理紛紛訂購殊屬不合所有未運之二千七百八十擔零礙難准其續運除咨行江西巡撫轉飭將已購未運之銅餅設法退回並將承辦之員職名查送外請轉飭總稅務司照辦等因前來相應飭行總稅司查照辦理可也須至飭者

### 右飭總稅務司

總稅務司赫申查覆禁運銅餅進口日期文 二月

爲申呈事案查各省購運銅筋進口由海關呈報數目月日並飭查三端一事當以按照各節詳細調查俟查明再爲呈報曾於正月二十九日申覆在案伏以財政處咨詢所報江海關轉口銅餅冊尾聲稱訂立合同之日均在八月初一日以前本處禁購咨文係於光緒三十年十二月間出咨各省接

到日期雖有遲早亦必不能遲至半年以外因何覈扣八月初一之處一節  
查光緒三十一年八月初六日

貴部劄文內載於七月二十九日准財政處咨文奏准

飭下各省督撫禁止購買銅餅當經通飭各關遵照細閱此劄文內並無光緒三十一年十二月間出咨之語大約此次江海關稅務司以財政處咨文日期係於光緒三十一年七月二十九日爲飭禁之期是以於八月初一日以前所訂之合同皆可准運除專飭該關稅務司詳查具覆並通飭各關稅務司嗣後無論原進口復進口之銅筋銅餅一律分別具摺開報容俟覆到再行詳覆外理合先行備文申請

鑒查並希轉咨財政處查照可也須至申呈者

右申外務部

郵電門 郵政類

刑部奏嚴定偽造郵票冒用舊票並沈匿郵件治罪專章摺 四月

奏爲嚴定偽造郵票並冒用舊票等項治罪章程以杜弊竇而維郵政恭摺仰  
祈

聖鑒事光緒三十二年正月十九日准外務部咨稱據總稅司赫德申稱廣東省  
城近有鋪店六家串通郵差私將蓋戳之舊郵票洗去印迹復用藉圖混騙  
並查出積存兩年未發之郵信千餘封當將犯事各店及郵差送案嚴辦惟  
查冒用舊票私淹信件之案如在西國均有定律罪與鑄造贗幣同科是以  
犯者從不多見今中國郵政章程中尙無此項條例誠恐不免效尤應請飭  
令各省凡遇有洗印已用之郵票希圖冒用漏納購買新票之資費或故意  
積壓信件不遞者從重比例懲治申請核奪示覆施行等語查西國郵政於  
舞弊等事定例綦嚴中國郵務甫經推廣尙未定有此項條例此次廣州已  
出有洗用舊票及積壓信件兩事嗣後若不嚴定專條通飭各省以儆將來  
實於郵政新機大有妨損請查照前因比例酌定治罪專條等因知照前來  
臣等查郵政之設將及十年近日逐漸推廣不特郵寄商民函件頗見信從

卽機密文報亦俱藉以郵傳往還極稱便利惟自來利之所在日久弊生非設法嚴防不足以導新機而維郵政茲據外務部咨稱轉據總稅務司申稱廣州已有洗用舊票及積壓信函等事擬請嚴定治罪專條係爲維持郵務以儆效尤起見惟該總稅務司所稱此等案件在西國均有定律與鑄造國幣同科等語則殊未盡然檢查俄律如偽造郵政封筒及信票以偽造印信關防鈐記論發往西伯利亞安插或交教養局習藝故意積壓藏匿信函文牘者罪同總律偽造郵票處三月以下之禁錮美律凡偽造郵票及其底板或知情使用販賣或持此以冀使用販賣或擅造郵票及其底板或授與不應受此之人者科五百圓以下之罰金或五年以下加苦役之囚獄或囚獄與罰金併處日本法律規倣泰西其郵便法內載偽造變造郵政信封印花及印片或知情而行使者處五月以上五年以下之重禁錮將郵便物私用盜賣扣留隱匿或拋棄者處一月以上二年以下之重禁錮以上各國於郵政舞弊俱未科以偽造貨幣之罪良由貨幣通行全國郵票僅印稅之一端

偽造郵票與偽造貨幣作偽雖同而被害區域有廣狹之分卽科罪有輕重之判也郵政關係極重將來新律自必斟酌情形詳定條款而現行例內並無治罪恰合專條查郵政事隸稅關而郵票僅止蓋用局中戳記與部頒之印信關防鈐記不同若如俄律竟以偽造印信關防鈐記論未免過重若用德律僅處三月以下之禁錮又覺太輕惟偽造郵票之人其意祇在欺騙圖利與用計詐欺官司以取財物者無異計贓准竊盜論核與美日之法不甚懸殊至積壓信件雖與沈匿公文不同第現在郵政已隸於官卽非尋常商局可比且亦有公家文報在內應一併酌定暫行章程俾資遵用臣等公同商酌擬請嗣後偽造郵票及信片已成者計贓准竊盜論罪止流三千里其僅止洗用舊票減一等爲從及知情行使者又各減一等若郵差將郵寄公私文報信件沈匿者比依舖兵沈匿公文律一角杖六十每一角加一等罪止杖一百專干軍情機密文書而沈匿者不計角數徒一年有所規避者從重論以上徒流照新章收入習藝所工作杖罪罰金似此明定治罪專條俾

奸宄知所做畏不敢舞弊而郵政益推行盡利矣如蒙

俞允卽由臣部通行各省一體遵照所有臣等酌擬偽造郵票並冒用舊票等項治罪暫行章程緣由謹恭摺具陳伏乞

皇太后

皇上聖鑒謹

奏 光緒三十二年四月十四日奉

旨依議欽此

外務部咨金陵未劃租界以前城內日德郵局暫緩遷移文 正月

爲咨覆事光緒三十二年正月十八日接准

咨稱金陵城內大行宮街所設日本郵便局及德國在城內三牌樓所設書信館擬請轉催從速撤回遷移儀鳳門外下關江邊通商場地地方以杜界外雜居之漸等因當經本部以近年中國郵政局已與日本德國等局訂有互交郵件章程聲明彼此交遞處所係在通商口岸所有金陵城內之日本德



國等局按照互交章程之意應否令其遷至城外通商場地方函飭總稅務司察核聲覆去後茲據覆稱金陵一口尙未聞劃有外國允認之租界其未劃定租界以先無論在城外城內所設郵局均可謂之通商界內不但不便令其遷移下關亦不能不照互寄合同爲之代遞等因前來相應抄錄來往函件咨覆

貴大臣查照可也須至咨者

右咨南洋

北洋大臣袁咨俄國郵政局遺失信件已交由事主具領文

正月

爲咨呈事據統領北洋巡防淮軍後路各營四川建昌鎮張勳稟稱竊於本月二十二日接奉憲旨准

外務部咨開准俄璞使函稱俄局失去郵件一事飭將未獲之小皮包查緝迅速辦理具覆以憑轉咨等因奉此查此案於十一月十五日卑軍查道弁兵擊獲逃勇王昌順供認搶劫馬匹不諱標下立即照章正法曾經錄供呈

報在案並一面函告宣化縣謝令如有事主報失飭將馬匹領回嗣於十一月十八日該事主張家口同合義工人李旺將伊店夥田德永被賊搶劫紅鬮馬一匹信包一個內包書信二件清單一紙具領前來當由宣化縣發交領去並無別物茲奉前因理合據情具覆懇請查核轉咨並將李旺領狀錄呈憲鑒等情到本大臣據此除批示外相應咨呈

貴部謹請查照須至咨呈者

右咨外務部

總稅務司赫呈德使請將犯事德人圖連達信函扣留一事應照前議專章

准行扣留文 正月

敬覆者竊查天津店舖失火一事奉到本月初八日

鈞函以准德國穆大臣函稱天津一店失火本國領事承審此案疑係德國民人圖連達施放請將該民人與其妻來往京津信函電報飭局扣留以免銷毀滅迹等語相應抄錄原函緘送卽希查核郵局章程能否照辦迅卽見

覆爲要等因奉此查郵局寄送各項文函本須交付皮面寫明應收之人此爲郵章正當辦法惟遇有審理要案各國旋定有知照郵局扣留案犯信函之專章然請照此章扣留亦自有應遵之辦法並非凡承審員即可隨意作爲也總稅務司經理郵政前亦未遇此等案情至光緒二十九年間遇有似此之一案當時擬議前項專章即經通飭各口郵政司以凡遇各口某國領事官請將某犯函件扣交除一面暫行扣留外須將全案情節呈由總郵政司核辦並於是年十二月初四日申呈

貴部有案此次圖連達之事天津德領事請將伊與其妻來往函件扣交現已由德國穆大臣來文請辦當由總稅務司將如何按照章程辦理等情答覆去訖是郵件已有准行扣留扣交之專章至往來電報總稅務司無管理稽查之責但各國既有請郵局扣信之章則電報亦似事同一律應如何飭辦之處卽由貴部酌奪可也

右函呈外務部

總稅務司赫申扣留民局私寄之包裹逾限如不認罰取回擬照不領准單

私貨充公文 閏四月

爲中呈事竊據郵政總辦昂黎申稱郵政掛號民局由輪船帶寄包裹向無專章杜絕私寄之弊是以近定章程兩項一係准其照運貨之例預先赴關請領准單下船一係准其照郵政代寄之例於輪船開行時呈請驗員查明加蓋戳據方准裝運寄往乃有並無准單戳據之包時或藏匿船內查出照章卽行由關役照私貨扣留檢視包上見有民局舖號與尋常貨物包裹不同故卽送交郵局辦理按信件總包辦法限令該民局於三日內繳呈罰款卽初次罰銀十兩將包取回惟是民局對於此事往往逾期不肯認罰領取再犯從重罰罰以致存儲局內無法措施現在漢口卽有此類情事且其所扣包裹之內亦有數包裝有現銀均尙未經了結不定備妥章以便照辦可否遇有民局逾限不行取回之包卽按未領准單之貨物辦法送還該關充公暨銀包

一項亦准照辦等因呈請核示前來總稅務司查各關均有將未領准單裝船之貨充公之定章此等被扣私寄之包裹照郵政之章應於三日限內認罰取回倘或逾限不取莫如按照不領准單之私貨送關充公結案無論貨包銀包自應一律照行雖銀包較爲不同但既不肯取回不但別無處置之方且無他法約束各項包裹俾令照章寄帶可否卽以所擬著爲定章之處應請

貴部核奪示遵特備文申請

鈞鑒可也須至申呈者

右申外務部

總稅務司赫申各口岸未掛號信局請令補行掛號文

閏四月

爲申呈事竊據郵政總辦昂黎申稱據廈門郵政司包羅文稱本口時有未掛號之民局違章私將信包潛附輪船帶寄被官局查出扣留此等情事如係掛號民局照章罰令收贖結案惟有未掛號者不肯遵章認罰竟自棄包

不顧以致官局無法迫令將包取回只得照章拆包提信按件送投照章罰令收件人三倍納費如此辦理掛號者受罰不掛號者雖係違章取巧轉得幸免如何懲治請定辦法等因到本總辦查設立郵政原爲公家與民間交便前此既有民局一項是以亟圖聯絡早經定有章程令口岸民局必赴官局掛號始准藉重郵政之力用輪船運送信包定辦有年竟有不肯掛號者不但違章私寄且於信包查獲扣留之後不復認承冀令收件人代輸罰款伏思此等民局既有礙於郵政復爲盡於商民與尋常違犯郵章迥不相似郵政既無追究之權要須設法懲辦等因據此總稅務司查據所稱各情實與郵政平民兩有關礙竊維各口岸輪船前經訂立合同允給津貼非郵政官局所交信包概不代寄因各口岸早有民局是以特准該民局等在官局掛號由官局代爲寄包其不掛號者自不能代寄惟此等不掛號之民局往往亦效貨物走私之法與輪船中水手等串通私將信包藏匿船內偷運偶被關員查獲因係散處商民交寄應投之家信等件是以未便充公照章只有

兩項辦法一係將扣擊之原包仍交回原寄之民局一係代爲拆送照章向收件人索罰三倍但原寄之民局往往不肯承認是第一項辦法斷難照行只有第二項辦法尙可照辦惟如此辦理該民局等未受懲處不能戒其後不違章可否由各口岸地方官再行曉諭未掛號之民局令其補行赴官局掛號俾得一體由官局代寄信包之利益如仍不遵卽勒令一律歇業抑另有何項辦法之處卽請

貴部酌定示覆以便轉飭遵照可也須至申呈者

右申外務部

郵電門 電政類

外務部照會京師華商電燈已設請飭洋商照案撤繕文

十二月

爲照會事光緒三十二年十二月十九日准農工商部咨稱據京師華商電燈公司呈稱竊公司前奉旨開前據該職商呈稱電燈公司將次開辦請咨外務部照會

領銜大臣將洋商越界電燈撤銷等因當經  
准在案現公司已將城內大綫一律掛齊理  
領銜大臣飭令洋商將使館界外北至東口  
以東南至城牆以南前此已經安設燈綫  
部查照前案照會

領銜大臣轉飭該洋商照案辦理以便轉  
此事前於光緒三十一年二月間接准商  
前領銜穆大臣飭將洋商承辦電燈仍舊在  
穆大臣照稱使館界內公司之意無不願  
內等語現准農工商部咨稱前因相應照會  
貴大臣飭令該洋商照案辦理以清界限並  
右照會德使雷

外務部照會鐵新電綫委係中國產業希轉



文六月

爲照會事案查日軍鋸毀鐵新電桿一事前准阿部代理大臣照覆經參謀長聲明鐵嶺新民屯間並未佔用清國之電綫惟當戰爭之時俄軍曾於以上地方將俄軍所用之電綫破壞其全部僅留若干本之電柱而去我軍因此重行新設以供軍用其後不復需用因將電柱鋸取所有清國官吏之報告於日本軍隊鋸取清國所有電柱實無確實憑據等因當經本部咨行電政大臣去後茲准覆稱飭據總辦東三省電報局查覆鐵新電綫從前俄軍在奉省時凡官商各報仍由局照常通電並無阻止迨光緒三十年八月間日俄戰事緊迫俄人方阻鐵局通報然局中房屋器具及沿途桿綫均如故歸我局管理並未佔用三十一年正月間俄兵退出鐵嶺雖離城五六十里之綫桿損壞十餘根旋經鐵局派人修補完全自二月日本軍隊進據鐵嶺卽將鐵新兩局綫頭佔用並迫令局中人盡行移出經局員汪珍儒抗爭始留局房兩間爲員司人等食宿之所所存機器一部被其奪去復經汪委員

再三理論由日本軍政署繕給收據並聲明俟軍務平定後將原物交還此查明鐵新一綫前後之實在情形也今

日本駐京大臣覆文云得自俄人又云係該軍設立若此纜果爲俄人佔用局中應早無中國人日軍至局時何以再三迫令騰屋所奪之機器何以允給收據可見日軍並非得自俄人實佔自中國此可爲俄人未佔用該纜之一證也至謂俄兵退後全部破壞僅存電桿若干由日軍官設立以供軍用一節查日軍佔用此纜後隨即通報絕無阻隔可見桿纜完全俄人並未破壞無待修補此又可爲日軍並無設立電纜情事之一證也理合將確實憑據並抄呈該軍政署受領鐵嶺局機器證據書一紙詳覆鑒核應請照會日本駐京大臣將前項鋸去電桿等物交還等因前來查鐵嶺至新民府原有電桿等件既准電政大臣查明委係中國產業則日軍前後鋸去電桿等件卽應悉數交還相應抄錄

貴國軍政署證書一紙照會

貴大臣查照卽希轉達

貴國政府迅飭該軍隊將前後鋸去電桿並鈎碗電纜等件全數交還以符原約而昭睦誼須至照會者

右照會日使林

外務部照會膠濟鐵路不得再收商報請轉飭遵照文 二月

爲照會事光緒三十二年二月十八日准北洋大臣咨稱中國電務與德國交涉前經朱參議暨洋總管德運陞於上年冬間與德國

穆大臣商定開議張本四端內有一條係德國膠濟路綫不得再收商報並須遵守中國境內鐵路電報章程辦理等語近據滬電局稱駐滬德領事面告周守萬鵬接

穆大臣電前議四端已經德政府允准飭其在滬與電局議訂合同目前此項合同正在開議膠濟鐵路不收商報乃合同張本四端之一今准山東巡撫咨據膠濟鐵路公司總辦錫樂巴來函忽又擅擬攬收沿路商報章程三

條想於

穆大臣所允未曾接洽除咨東撫據理駁覆並飭滬局與德領事彙訂合同外應請照會

穆大臣轉飭錫樂巴不准再收商報並將所擬章程三條毋庸置議等因前來相應抄錄來文照會

貴大臣查照轉飭遵照並希見覆爲要須至照會者

右照會德使穆

外務部照會膠濟公司擬收遞沿路商報礙難照允文 四月

爲照會事前准

照稱膠濟鐵路公司總辦所擬沿鐵路電報章程與朱參議所擬章程大抵相符中國電政局如照所擬章程應允則山東鐵路電綫對於中國電政局比較他國各沿鐵路電綫對於各政府電政局係情形一律毫無歧異應請轉飭電政局在上海與本國著總領事商議時照所擬章程虛心核辦等因

當經本部咨行電政大臣去後茲據覆稱查

德國葛署大臣文內所稱該公司擬章三條卽係山東撫院前咨三條之意照膠濟鐵路約章並未予德人以設電之權利該公司所設沿路電綫只可專遞路務公報若兼收搭車裝貨客商電信是侵涉中國電政權利卽爲數無幾亦萬不能允蓋所重在政權而不僅爭此報費除仍飭上海電報總局俟與德領事議訂電務交涉合同仍照上年原議張本四端核辦訂明此項路綫不得再收商報以重電政等因前來相應照覆貴署大臣查照轉飭該公司遵照可也須至照會者

右照會德署使葛

外務部咨喀什噶爾與俄接綫查無利益毋庸籌辦文 八月  
爲咨行事本年三月初七日接准

覆咨以俄璞使請由喀什噶爾至依爾克什塘修一綫路與俄相接必須彼此均有利益務令詳查情形如果必不可少再行妥籌自辦等因當經本部

抄錄來文暨俄璞使原送節略咨行新疆巡撫查明聲覆去後茲准覆稱據喀什噶爾道詳遵查喀什噶爾距俄交界之依爾克什塘卡倫按華里計算實長五百六十里其間多崇山峻嶺居民絕少無論接修電綫路長費鉅款不易籌抑亦照料難周易滋口實繹商自行販運洋貨無報可遞若恃傳遞俄報獲利實無把握既無可獲之利其非必不可少可想而知等情前來查此項綫路既據查明無利可獲自毋庸再行籌辦除照覆俄使外相應咨行貴大臣查照可也須至咨者

右咨電政大臣

電報局稟覆德使請將犯事德人圖連達電報扣留一事按照電章可以辦

理文 正月

敬稟者頃奉

鈞諭敬悉一是查扣留圖連達電報一節按電局章程可以辦理惟須大部飭知方能照辦應候

飭示

右

賽會門

商部

辦

為咨

出洋

開凡

會點

一切

商務之機若如上開各件徒滋外人訕笑殊與賽會宗旨不符除由本部通行各省遵照定章檢查華商貨物必須足示美觀有益銷場方准赴會外嗣後各國賽會如遇有由稅務司置辦官貨賽會之事亦應預先訂明遵照本部前訂賽會通行簡章辦理以期有裨商業相應咨呈  
貴部查照轉行總稅務司通行各關稅務司一體遵照辦理可也須至咨呈者

右咨外務部

駐英大臣汪咨辦理賽會應請妥籌善法以求進步文 月  
為咨呈事上年十二月接准

貴部以出使比國楊大臣咨請安定賽會章程因參照各國情形訂定出洋賽會通行簡章二十條仰見

貴部振興商業無微不至之盛意查楊大臣原咨內稱賽會宗旨專為改良工藝一語至為扼要推究賽會之本意實係商學上事並非商業上事在開



設會場之國羅致各國物產製造以供研究使其工商人等通知各該國之學識理想好尚及其歷年程度之比較以開發其進步思想在赴賽之國亦藉其會場以增長見聞閱歷爲擴充久遠之圖皆不僅計較一時盈虧已也故設會之國往往因某地商學頹靡商業竄敗不惜千百萬鉅款於該地開設會場以期發達而赴賽之國亦必以百十萬鉅款補助其工商學業人等使之赴賽如前年美國散魯伊斯賽會時公法有會法學有會醫學有會農學有會似於商業並無關係初不知萃集各項之專門名家討論演說則其人民眼界理想隨在被其影響一言以蔽之則凡有國家者無非欲以激發其民進取之心而已中國向來並無商學亦未知賽會宗旨所在從前委諸稅司採辦徒滋笑柄近則各省商家間有自願購備物品前往會場者然每以中國集期廟會之思想希圖博取一時之小利平時既無預備臨時又不研究且必待該國照會到部帳轉行文始行出示曉諭爲期本已甚迫赴賽商家又不通西國語言倉皇失措何能遂其所求及至失敗怨嗟頻興從此

裹足不敢再作此想下次別國賽會又以他商踵之其茫然不知情形如故則其失敗亦必如故於工商學業兩事曾無補益前蹶後繼接踵相望良可憫矣本大臣查工商兩界不能與外人爭競則國必貧且弱焉欲與外人爭競必須工商學業分途並進然後可望起色工學商學事關教育固無待言而工業商業之興其關鍵半在領事領事一職原爲保護商民而於本國海關及工商政界學界處處有相關之故其駐紮地方之貨物出口行銷本國者領事有權稽查以報海關並以公費隨時採取其地所有天生人造一切出產獻諸本國之陳列所俾作標本以考知該處人情之好尚無窮出新變不離宗永無誤投折閱之慮設立領事之爲費雖鉅而收效於領事者殆千百倍日本旅英僑民不及三百而有本國之領事一英人代理之領事二美國金山一埠日本商民不及華僑之半而領署隨譯多至十六七人列坐排案手不停揮問其所事則僑民婚嫁有報出入有報死生有報貨物往來有報品類價值消長有報花色時樣變更有報簿冊之繁盈筐列架事雖雜而

不紊費雖鉅而非糜其視我國領署三四人相對忘言束手無策者真有霄壤之別英國於領署官職別爲一途限年以二十至二十五歲商學畢業之人投考錄取分補領署學生比年考校擢至最高等之總領爲其極級俸給既優而罷官之後與各項在官人員同有終身半俸故其於商務諸事既熟且精而英日兩國工商學業之蒸蒸日上由漸以至今日者非無本也至於賽會一事以爭工商學業名譽爲第一義以求工商學業來日之進步爲第二義而於販運銷售之盈虧在所不計誠以工商競爭爲日孔長名譽既得進步可期則工商發達利自無窮而經理賽會之人又必經練熟悉及早布置方免臨時竭蹶今中國學堂甫經創辦教育僅有萌芽已設領事地方更屬寥寥無幾卽所有已設之領事亦係偶爾充當視同傳舍既無領事之才之學經費不足以辦事權力不足以有爲其稍通民隱休戚相關者已寥寥其難而欲責以完全領事之職於國權未伸法律未備之際固知其有所不能矣領事改良固非一端亦非一時所可企及而奄奄垂盡之工商若不急

起而扶植之勢將無可冀望賽會補助爲費甚鉅度亦未易辦到無已  
兩端庶幾稍事補苴一則請

貴部將各省賽會原理布告商會使知此事爲學識起見日後進步起  
能求目前之利廣勸有資本之商家攜同工匠臨會場實地考驗以能  
商學業諸事日起有功爲主一則請

貴部選擇精通西國語言工科畢業者一二員派赴歐美常川往來考  
水之外加給川資公費平時將所至地方工商情形及一切貨物花樣  
標明功用好尙採取報告作爲標本若遇有賽會之事卽由該員充當  
委員經理其事庶收駕輕就熟之效或於赴賽商人不無小補較之素  
求之監督出使大臣監理等員偶爾經理此事者當可略勝一籌日本  
亦不知賽會爲何事其後派員考查漸有條理每逢賽會必由此一二  
理熟能生巧一切由此合格各國賽會之舉事所恆有派有定員則愈  
熟隨時改派則永遠生手孰得孰失不辨自明往者莫追來者可諫事

國生機非同小故用敢縷晰續陳統候

鑒查相應咨呈

貴部請煩查照施行須至咨呈者

右咨商部

以上賽會總則

外務部照會義國羅馬舉行郵政公會已電咨屆時往觀文 二月  
爲照會事上年六月間准

照稱所有萬國郵政第六期公會已定於西歷一千九百零六年四月初禮拜開會請轉致各該衙門照辦等因前來本部查中國郵政係屬創辦自開辦迄今雖已逐漸擴充日有進步惟尙非入會之時祇可派員作爲觀會不能予以簽訂辦法之權現卽令駐

貴國黃大臣就近觀會並另派前曾赴第五次郵會之副稅務司赫承先屆時隨同往觀將該會中商議訂定各事隨時報知備案除電咨黃大臣屆時

前往羅馬觀會並由總稅務司轉飭赫副稅務司隨同往觀外相應照會  
貴大臣查照卽希電達

貴國政府於黃大臣等到羅馬觀會時優予接待可也須至照會者

右照會義使巴

外務部咨義國秘拉諾舉行財政商務公會希屆時赴會文 六月

爲咨行事接准義巴使照稱米郎卽秘拉諾地方擬舉行財政商務會研究關係

緊要各端九月二十一號開第一次會議講求各國互市情形欲創設一公  
會九月二十四號開第二次會議聚集各國商會人員研究各國財政本國  
政府因事關緊要是以請各國派員入會希卽從速派委中國代表人與會  
等因查該處開會期迫屆時卽希

貴大臣赴會除電達外相應將原送洋文章程咨行

貴大臣查照可也須至咨者

右咨駐義大臣黃

駐義大臣許咨義國秘拉諾萬國行船會派員考察情形文 正月

爲咨呈事竊照上年義大利密拉諾省 即秘拉諾 特立萬國行船會前奉

大部咨飭屆時派員前往赴會以資考察當由本大臣飭派本館法文繙譯官翟青松赴會隨同考察業於八月二十二日備文咨呈

貴部在案查該會於中歷八月二十七日在密拉諾省開會集議至九月初一日畢事各國會員隨分往各處查驗工程互相考證冀收實效茲據該員將赴會後逐日聽議及歷處所見情形繕呈日記具稟前來合卽照錄原稟隨同日記一併呈請

查覈再該員赴會所用來往川資旅費共計義銀五百二十四呂耳七十生丁應附入本年經費川資項內造報合併聲明相應備文咨呈  
貴部謹請察照須至咨呈者

右咨外務部

附錄繙譯翟青松稟覆行船會情形

敬稟者竊卑職本年八月二十日奉

憲台荷准

外務部咨派往密拉諾隨同特立萬國海洋並內河駛船會考察會議成效以資取法遵於是月二十三日承領旅費乘坐火車起程便道往觀堆爾尼鍊鋼廠二十五日早到密拉諾即往義大利特立船會詢問細情二十七日開會議事義主親臨觀禮九月初一日封會議工部副大臣巴細主議自八月二十七日至九月初一日共大會二次外海內河分議各四次除將日記議論情節另錄呈覽暨旅費業經另造清冊報銷外查萬國駛船會光緒十年創自比國總會設於北京各國酌量輪流舉行初惟討論內河駛船嗣自光緒十九年起和蘭會議始定內河外海駛船一併討論計北京巴黎各已舉行二次奧之維也納德之佛郎克福英之孟切士脫和之拉海德之豆賽陶夫各已舉行一次本年義之密拉諾舉行駛船會乃第十次也此次密拉諾特立駛船會議政府津貼十萬呂耳以海亞爾宮借作辦事會議公所報



名入會者一千八百餘人而隨同考究者實不過千人其餘皆恃報名入會後得火車賤價游行義境者經理會事人員除掛名遙爲照料者如義大利水師提督折奴阿親王以至大城城主本地船會商務局人員二百數十人外常川辦事者三十餘員約同外國長久會員掌管文案信件收支進出款項預定討論題目照料會中一切事宜會中出款以印書茶會爲大宗會友自備旅費公同出游途中會友未能自備者由會中預爲代辦仍按車船等費各攤一分並限定人數時刻同日分往游覽是以卑職指定游覽哥本維車拉浮尼士卽不能同日兼游馬局折奴阿士貝溪亞孛波里也至會中討論改良內河外海情節定章准其法德英義四國語言並用且係專門學問各國所派入會人員非工程師出身卽水師官員卑職所作日記祇就其節目綜其論斷雖未能全記討論之細情似亦稍足以考證萬國駛船會之設原以僻處一方識見有限天下之大人材之聚江海河流自應求得其用該會集思廣益互相揣摩會友中有著作圖樣者攜之陳列公所或分送同人

加之凡到一國游觀其運河海口雖一時未見實濟而功效可卜於他日爲國興利爲民防害該會實有深意存焉卑職管見所及縷悉上陳伏乞鑒察批示祇遵

駐義大臣黃咨義隨秘拉諾舉行第四期萬國公私接濟會派員入會情形

文十二月

爲咨呈事本年閏四月初一日義國密拉諾即秘拉諾舉行第四期萬國公私接濟會前准

貴部咨開屆期派員入會等因本大臣當經飭派繙譯官翟青松黃恩堯屆期入會並將會中情形詳細聲覆去後茲據該員等稟覆前來相應將原稟錄呈

貴部謹請查照須至咨呈者

右咨外務部

附錄繙譯翟青松稟覆接濟會情形

敬稟者竊照光緒三十二年四月二十五日卑職等奉

憲台簡委赴米郎

印秘按諾

萬國公私接濟會第四期會議二十七日稟辭即晚

十鐘半到米郎次日往見會中辦事人員訪問細情二十九日會中請赴茶會意在使會友互相認識也閏四月初一日預定時日開會經理會董宣讀會中宗旨米郎城主祝頌赴會諸君樂善濟世惠然遙臨深以爲幸等語法比等國委員演說者不一旋即舉定領袖文案而散午後二鐘初次會議議內部大司員美祿宣讀義國公家辦理善舉情形衆皆鼓掌稱善旋議第一題中接濟外人萬國如何協商之義至五鐘始散初二三兩日陸續議論二三四三題初四日米郎城主請會友游覽馬腰湖景舟車整齊飯食精潔至晚盡歡而歸初五日早第六次會議午後封會查萬國公私接濟會創始於一千八百八十九年初次集議於巴黎一千八百九十六年會於瑞士之萊內河一千九百年又會於巴黎今米郎集議爲第四期也會中之事分爲五題一曰接濟外人萬國如何協商此題爲萬國設會宗旨會友各抒善法以

爲可行者首在各國政府助設善會以民間樂助國家津貼周濟外人是  
以一千九百年巴黎第三期會議時請與議諸國互立約章以國帑撫卹外國  
窮人如收養無依或殘廢子女一律相待不分秦越資遣回國或留養成  
人還其父母其年老病人莫不待以子民之惠至應否由彼國繳還用費約章  
亦須聲明等語若女子二十歲內者出國餬口俟其入境亟應知其籍貫妥  
爲安置或遣令回國庶不致流落失所二曰樂善者之公私周濟學問會中  
以濟急適當全恃深知大概苦况情節存心行善閱歷雖多尙未足恃必講  
求有素學問始得而學問之類亦不一因樂善者之事業年紀情境皆須體  
會也故欲學問齊備似乎美和二國廣濟學堂可爲師法至危急病痛不測  
傷勢非同尋常樂善者才能診治尤貴乎識學兼備始見奇效三曰孤獨婦  
女如何保護安置會中以白種衰微皆因洒洒荒淫力作三端致之求其養  
息孳生應於初入學堂時卽教以修身省儉使貞節自守不爲邪說煽惑今  
幸大城廣市中公私善堂林立保全婦女實繁有徒義大利自一千九百零

二年於車站派人稽查單貧婦女招入棲留所代謀傭工或資遣回籍者計至一千九百零五年共助濟三千三百零九人雖誘販白人出國仍絡繹不絕究竟向平律禁有犯必懲是以會中不必細議至婦女工作辛苦務加體卹應請各國切實施行保工法律並隨時派員往大小作場巡視方稱妥善四曰各國抵制嬰兒夭殤之法會中調查歐洲嬰兒夭殤之數自一千八百七十年大減然生育之數亦較少增其故有二一因僑遷出境一因婚姻失時而夭殤之數各國不一今以一千嬰孩一歲之內者比較俄國喪二百六十九奧國喪二百二十三布國喪一百九十五西班牙喪一百九十義國喪一百六十八比國喪一百五十七法國喪一百五十和蘭喪一百四十六瑞士喪一百四十一丹馬喪一百三十一阿爾蘭喪一百零四瑞典那威喪九十五因病夭亡者每千中痢疾喪三百四十五咳嗽喪一百四十五衰弱喪一百七十七瘟疫喪五十癆瘵喪二十五而以私產嬰孩爲最多雖各國皆有育嬰堂而以薩克遜育嬰章程爲可法經費出自城主衙門稽查嚴密醫

藥完備凡私孩之父必設法令其出資養育至十四歲爲止至窮人家母乳不足善堂濟以牛奶亟應互師良法以期嬰兒同登壽域五日預防災難應用何法協同現有善堂始臻完備會中以官設善堂惟瘋病院育嬰堂各國大致相同而年老病傷因罷工而失業有資養贍者以英國工人儲積所爲最盛入會者存其工資一分會中現已積蓄至三百餘兆鎊大半由工人自行經理工人理財既精縣中往往舉爲議員今欲防災卹貧惟有官民合辦善舉而不求酬勞者爲董事彙訂善章庶國家施濟之任稍輕矣至保壽險公司擔保年力強富素不取窮苦衰弱之人誠不足恃也以上五題卑職等以爲皆關國中內治外安懷柔遠人邦交益見輯睦體卹窮民王道原本仁政此次米郎公私接濟會第四期赴會人員中有前法國總統甲西米貝力至國會議員內部司員不一而足非兼充善堂董事卽醫士善女討論有素言之鑿鑿各國爲民講求生發孳孳不倦集思廣益其意良深又查義大利人民富庶城中官設醫病院育嬰堂外另有幼稚園儲積所殘廢院等

院瞎子院郵孤堂勸教所周濟院施食廠爲事所邊境海口尙有禁販查訪局若樂工畫師醫生等之爲本業無告窮人創設博濟之善堂則名目不一章程中往往但助本省人民蓋創辦之始全恃經費足敷此等私業善舉公家向不津貼也米郎會議章程中原有游觀義大利全境善堂之一條卑職等祇因考察大臣到義在印館中需人照料是以未能遍觀詳記謹將赴會聽議情形縷悉稟覆

駐義大臣黃咨義國在羅馬都城舉行第六次萬國化學會派員入會情形  
文 十二月

爲咨呈事本年四月初二日義國在羅馬舉行第六次萬國化學會前准貴部咨開屆期派員入會等因本大臣當經飭派隨員鳳恭寶繙譯官黃恩堯學生陳鴻鑫於開會日期報名入會並飭將會中情形詳細聲覆去後茲據該員等稟覆前來相應將該員等原稟錄呈  
貴部謹請查照須至咨呈者

## 右咨外務部

附錄隨員鳳恭寶稟覆化學會情形

敬稟者竊隨員等於三月二十五日奉

飭飭赴萬國化學第六次會遂於四月初二日報名入會是晚九點鐘因會員聚會且爲開會之期遂到會中此會借大客店伊西路素以聚會會員到者有四百餘人彼此會晤後會中卽備茶點以供會員然後散會初三早八點鐘此會借地於判堂義王及義后俱到會員到者約五百人義王遂令會員演說當時羅馬大學堂總教習奉命卽將化學之發達日精月異與第五次之化學實用會已有不同其進步之速蓋由會員研究其功用之深是以義王乘此次開會不辭勞苦而來可見義王之重科學卽所以重會員也從此衆會員再行苦求以便精益求精則各國同享其益實爲善舉予有望於衆會員焉演畢衆會員拍掌贊之大學堂化學教習演曰自有化學會以來已歷數年矣上次在德國開第五次會時會員會將化學之理凡有關於



國者或有關於人者極其推求已有進步今爲第六次開會之始衆會員到者既不乏人然不可不再爲力求以盡其天然之利而利用之嘗考化學之始源乃自希臘而希臘傳自阿洲之西阿洲之西傳自中國數千年來化學之爲用其發達之處已有可觀然而其功用無窮考之者不可不追求況關於物力民生者尤非淺鮮豈聽其自然而不爲之啟發其極點哉衆會員亦深知化學爲要務故此大開會不辭道遠竟從各國而來予實幸甚此會幸甚義國幸甚各國亦幸甚演畢衆會員拍掌者久之繼有英人演曰歐洲二百五十年前無所謂化學也迄今數十年間化學一科始漸就精微誠以化學如民生菽粟水火一日不可或缺有化學然後有工藝有工藝然後可以致富強致富強然後可以立國歐洲各國之盛強其故半基於工藝卽化學之表見者也蓋此學一門大之可奪造化之功次之亦可以衛國而利民生卽如世人所寶貴如金銅石者其原質本爲炭養二一經燃燒卽化氣而滅燒後之灰成黃色含有砂養鐵養等質今化學家卽以其應有之原質而以

人工造之眞贗殆無區別惟其分量與堅硬爲稍遜耳若以電光過之其留光之久暫亦卽眞贗之所別此就人工而代天工者之一端言之若捍衛國家者則化學之用莫如鍊鋼鐵以製槍礮造火藥以濟軍需鍊鋼鐵近已臻奧妙一時難再有進步而火藥則日進無已如今日所用最普通者爲棉花火藥逐漸增烈者則汞爆藥也銀爆藥也金爆藥也又有所謂卡衰者以之和於藥內敵人嗅烟卽斃不必盡由礮彈取勝其下則利民生者有衛生化學有醫藥化學則於飲食起居必使有百益而無一害所以却疾而養成強壯之國民也統此數端言之化學之用已形廣大况猶不以此爲限哉今日之聚會同人皆可宣布所長然予之所望者則將來化學之研究日精天工所成貴重之品無不可以人工代之俾盡化學能事亦吾輩考求化學者之專責詞畢鼓掌之聲不覺耳爲之震嗣義王及義后離座與諸演說者握手略談乃回宮中是日所舉之會長爲拉克士初四日各種化學支會開會到者亦有二百餘人談及支會乃輔總會之不足者並略爲贊頌各會員之留

意化學等語初六日會員仍行聚會談論化學之理並將化學器具陳列以便研究初七日聚會仍如前初九日會中請飲於伊西路素大客店各國會員俱有演說我國則有隨員鳳恭寶演之其詞意俱贊美此會之善而已游覽地方研究化學一事本擬一游惟因館中公事忙碌兼以考察大臣將到未得前往以上乃會中情形爲此稟陳

東撫楊咨義國漁業賽會山東應備品物及模型等件已彙候派員帶往赴

賽文 三月

爲咨呈事光緒三十二年三月初五日據商務局司道詳稱本年二月二十二日奉撫院簡開案查光緒三十一年八月二十一日准

兩江總督部堂周咨因義國設立賽會選取漁具咨送赴會一案又二十一日准

商部咨各省派員查考本省江海漁業情形水產品物裝璜赴義國賽會陳列並希填表咨覆一案各等因均經飭局照會漁業公司王紳分別查照辦

理查以上二案迄今未據詳覆現在限期已迫恐致貽誤合行飭催到該局即便遵照迅速詳請核咨毋違此飭等因查義國賽會選取漁具及本省漁業情形水產品物應派員查考各案前奉飭飭當經先後移行旋准辦理山東漁業公司王宮詹錫蕃咨稱當即與辦理江浙漁業張殿撰將賽會一應事宜詳細商酌現已議定辦法業經派人回東將之罘島虎頭崖羊角濤龍口喇島俗名石島等處海岸形勢各用相片照出寄至滬上交付漁業監督升任上海道袁廉訪收存以便彙齊備用至於繪圖一節敝公司已面見南洋漁業繪圖處之邱副總戎寶仁陳令壽彭詳敘一切議明由邱副總戎暨陳令等代畫山東出魚各海口形勢一幅仍於七省全圖內將山東海口繪入已議定正月底可以繪訖至漁船漁具等項亦與張殿撰商定辦法擬就東省出魚各海口素來適用之漁船網罟等件命匠人按原物百分之一或數十分之一分別製就模型寄滬備用現已由滬上延得精於製造木質模型之傅姓匠人與之講明一切於十一月內派人攜同赴烟由該匠親將

各物閱看酌定尺寸今已回滬令其照式製造  
至東海所出水產品如海參海蜇黃花魚大頭魚  
類東海所出之水產品類甚夥茲擇其亦擬擇其  
生殖較富銷路較廣者開列數種他如製造之品若鮫魚子蝦子蝦醬之類亦酌  
一同寄至上海交袁廉訪收存聽候派員帶往差  
押運品物之人一名所需地段若干應由袁監  
逕呈撫院等語到局茲奉前因理合轉詳撫院  
便等情到本署部院據此除批示外相應咨明  
貴部謹請查照施行須至咨呈者

右咨外務部

以上義國賽會

德使穆照會德國柏林無線電會商議約章請派  
爲照會事前於光緒二十九年間德法英義奧俄

德國柏林會議豫備萬國商定無綫電章程該會豫商各卷宗業經刷印成  
本附送

查閱茲奉本國外部節開在事各國現擬定於華歷本年五月初七日在柏  
林開會以便將此電事商定萬國約章並辦法章程除已赴豫備會各國外  
擬請埃及阿爾壤丁比利時巴西布勒加利智利中國丹國日本墨西哥摩  
納哥黑山和蘭瑞威波斯秘魯葡萄牙魯麻尼牙瑞典暹羅土耳其烏拉乖  
等國政府派員赴會商議本大臣現遵本國政府之命請

貴國政府派員赴五月初七日之會並將豫備會議擬無綫電萬國約章及  
辦法章程草稿附送

察閱按本國政府意見須將此項草稿作為秘密之件以昭慎重並思所請  
各國政府意見亦必相同據本國外部又稱該會不為辦理外交之事係照  
應商各節而辦專門學問者至應議定萬國約章擬由各國派出特奉全權  
各員自行商定其每一國擬派員若干有全權畫押約章者本國政府以為

應聽各國自便至本國政府派出官員銜名容後再達應請

貴親王將

貴國政府擬派官員銜名見覆爲荷相應照會

貴親王查照須至照會者

右照會外務部

外務部照會德國柏林無線電會俟二次開會再行核辦文

四月

爲照覆事光緒三十二年三月十六日准

穆大臣照稱奉本國外部筭開現擬定於華歷本年五月初七日在柏林擬開會議預備萬國商定無線電章程請貴國政府派員赴會並將章程草稿附送察閱等因當經本部咨行電政大臣去後茲准咨覆稱議擬萬國無線電報章程如果派員必須熟悉此項無線電學之人華員中尙無是選且從前歐洲各京屢開萬國陸綫電報公會尙未派員前往此次似可不必與議現在會期迫促此次擬暫不派員俟其初議章程宣布後較有端緒可尋將

來二次開會中國電學程度漸高再行核辦等語相應照覆

貴署大臣查照轉達

貴國外部可也須至照會者

右照會德署使葛

謹按此會旋准德使照稱展至華歷八月十六日開會仍請設法派員等因復經 外務部以現在無人可派照覆德使轉達該國外部

以上德國賽會

比使柯照會萬國行船恆久會請照章派委員接辦文 十一月

爲照會事前者

貴國駐比使署參贊舒家祥曾經

貴國

國家派充萬國行船恆久會局委員現已病故茲准本國外部文稱接准戶工部函稱請轉懇中國政府另派委員等因本大臣特請



貴國

國家照辦再者查臨海各國均派有委員數人而

貴國亦爲臨海大國應請

貴親王按照附送章程第四條一律辦理相應照會

貴親王查照可也須至照會者

右照會外務部

比署使博照會萬國公立地理極地會請派員入會文 七月

爲照會事接准本國外部文開茲有萬國公立考察地理極地會公舉比國

博學宰相柏爾納爲總會長並有通知兩份令本署大臣送請

貴親王查閱仍望

貴國

國家派員入會查第二份內載該會董事等皆有隨便閱歷研究之權藉可互相討論與各國

國家均無責任等因本署大臣爲此照會

貴親王查照可也須至照會者

右照會外務部

外務部照會萬國考察地理極地會現不派員赴會文 七月

爲照覆事接准

照稱准本國外部文開茲有萬國公立考察地理極地會公舉比國博學宰相柏爾納爲總會長並有通知兩份送請查閱望派員入會等因本爵大臣均已閱悉惟考察地理極地會中國現無可派之員相應照覆

貴署大臣查照轉達

貴國外部可也須至照覆者

右照會比署使博

外務部照會北京設萬國人種學局暫不派員入會文 七月

爲照覆事光緒三十二年七月初二日接准

照稱接得本國外部通知於去年九月間在孟斯地方開議推廣萬國通商會曾經籌議數端請比國國家設法施行並附創辦規則兩張內有一條專爲設立萬國人種學局應辦何事皆載在首張其次張係萬國如何設局之稿該局業有德奧美法英荷蘇比等國人入會甚望貴國幫助入會等因前來查比京設立萬國人種學局所擬辦法本爵大臣均已查閱惟現無合宜人員堪充入會代表之任相應照覆

貴大臣查照轉達

貴國政府可也須至照覆者

右照會比署使博

農工商部咨比國安退本漁獵賽會已飭詳商辦法文 十一月  
爲咨呈事光緒三十二年十一月初二日接准

咨稱准比柯使照稱接准本國外部交開西歷一千九百零七年五六兩月在安退本海口設立萬國漁業獵業賽會茲附寄章程二本希卽轉交並盼入

會照請派員入會並請速爲見覆等因前來相應將漁獵賽會洋文章程一本咨送查核希將如何派員入會之處從速聲覆等因到部查比國賽會一事前准

片詢並准駐比李大臣函商請移赴義漁業公司往賽等情當經電行上海漁業公司去後茲據覆稱中國漁業公司程度雖甚幼稚然此次赴義賽會各品得特獎九普通獎十二極應因是以求一切改良之法惟此次赴義賽會之款籌墊甚鉅此次若更赴比尙須整頓添備等語除由本部另文照會該公司詳商辦法再行咨覆外相應先行咨呈  
貴部查照可也須至咨呈者

右咨外務部

駐比大臣楊咨送比國黎業斯賽會贈給獎憑獎牌文

五月

爲咨送事案查比國黎業斯賽會中國會場評獎清單經本大臣於光緒三十一年八月二十八日咨送

大部在案茲於四月十一日准幫辦會務大臣高第函稱啟者今寄上黎業斯萬國賽珍會貴國商人獎憑一箱計一百零七張銅獎牌一箱計四十三而又獎憑一箱內裝貴著隨員評獎委員獎憑四十五張出力人員獎憑五十七張收到望示覆所寄獎憑請貴監督妥交爲禱倘有遺失難以添補查賽會總章第三十條評獎專章第一條云凡獎貨物出產各歸門類除第二門貨物另有專章外其餘可給超等獎憑榮譽獎憑金牌銀牌銅牌並末等獎憑無牌外有牌者一概給銅牌一面云云故按章給獎其等級載在憑紙而不繫乎牌之體質至分獎之例如下一凡商人雖得金銀牌數獎照章止得銅牌一枚二無銅牌之人如下甲得末等獎憑之商人乙各物並賽之商人丙出力人員丁辦會委員評獎委員惟應得獎憑一張如至大榮譽榮譽存記諸文憑是也別增貴監督銅牌一面上刻姓名裝於匣內以紀前勛敬頌日祉等因准此本大臣覆覈無異當飭譯員將憑紙分別填註漢文其獎牌概是銅質並無金銀二種所判等差重在憑紙至頒發辦法擬分三起一

本大臣及在洋各員商所得獎憑獎牌卽由本大臣就近發給一政府及各  
省督撫海關道稅務司所得憑牌均咨送

大部轉發一各商務局員商會及在華商人所得憑牌均咨送  
商部轉發除另咨

商部外相應開具清單將各項憑照銅牌裝成一箱備文咨送  
大部爲此咨呈

大部謹請查照施行須至咨呈者

右咨外務部

附錄比國黎業斯賽會贈給獎憑獎牌清單

外務部轉發各項憑牌

至大榮譽文憑七張

外務部 直隸制台 兩江制台 兩湖制台 兩廣制台 閩浙制台

赫總稅司

特別獎憑一張

北京政府

連銅牌一  
指海關貨物 此

超等獎憑十七張

中國政府

四張

江南貨物

連銅牌一

兩江制台

兩湖貨物

連銅牌一

兩湖制

台 湖南

四張連  
銅牌一

湖北

五張連  
銅牌一

榮譽獎憑十五張

中國政府

三張

兩江制台

三張

兩湖制台

三張

湖南撫台

三張

江蘇撫台

浙江撫台

三張

湖南貨物

三張

粵海關

連銅牌一

九江關道台

榮獎文憑二十一張

重慶關稅司

三張

北海關稅司

三張

廣東關稅司

三張

龍州關稅司

三張

溫州關稅

司 九江關稅司

三張

鎮江關稅司

三張

南京關稅司

三張

蕪湖關稅司

三張

牛莊

關稅司 甯波關稅司

三張

蒙自關稅司

三張

漢口關稅司

三張

瓊州關稅司

三張

烟台關稅

上海關稅司

三張

汕頭關稅司

三張

廈門關稅司

三張

天津關稅司

三張

烟台關稅

司 思茅關稅司 福州關稅司

金牌憑紙九張

湖南<sup>三張</sup> 湖北 江南道台<sup>二張</sup> 漢陽道台<sup>三張</sup>

銀牌憑紙十四張

北京<sup>連銅牌一</sup> 湖南<sup>六張</sup> 湖北<sup>二張</sup> 江南商務局 漢口關<sup>二張</sup> 銅牌<sup>一</sup> 連 漢

口福州廣東關<sup>連銅牌一</sup> 開平公司

銅牌憑紙三張

湖南<sup>二張</sup> 湖北

末等獎憑十張

湖南 汕頭關 上海關 烟台關 南京關 漢口關 蒙自關 牛

莊關 甯波關 重慶關

統計獎憑九十七張銅牌九面

商部轉發各項憑牌



至大榮譽文憑一張

商部

超等優獎文憑五張

中國茶葉公會

牌連銅一

絲業公會

牌連銅一

磁業公會

牌連銅一

綢業公會

牌連銅一

牌一 上海茶葉公會

牌連銅一

超等獎憑六張

江南商務局

牌連銅三張一

杭州舒蓮記

牌連銅一

上海茶磁公司

牌連銅一

江南

孤嬰院

牌連銅一

榮譽獎憑七張

江南商務局劉世珩

江南商務局

北京工藝局

牌連銅一

宏發

牌連銅一

江南孤嬰院

張二

上海徐家匯孤嬰院

牌連銅一

存記文憑一張

杭州舒蓮記周懋功

金牌憑紙十三張

江南商務局總辦 委員查鍾泰 北京工藝局黃思永 杭州舒蓮記

蘇慕東 周懋功 吉實翰 上海宏發<sup>張四</sup> 上海虹口潘鴻泰<sup>牌連一</sup>

廈門法克篤力公司<sup>牌連一</sup> 廈門勒斯公司<sup>牌連一</sup>

銀牌憑紙十六張

江南商務局 開平公司<sup>銅牌二張連一</sup> 烟台加洛維紫<sup>牌連一</sup> 漢口通惠公

司<sup>牌連一</sup> 宏發嚴德路 宏發譚鈺卿<sup>張二</sup> 宏發嚴垣<sup>張四</sup> 杭州

舒蓮記楊麟芳 潘鴻泰行周茂祺 宏發鄭知

銅牌憑紙十五張

杭州舒蓮記王文惠 鍾復生 周懋功 宏發譚鈺卿<sup>張二</sup> 溫州青田

吳乾奎<sup>牌連一</sup> 毛順興<sup>牌連一</sup> 林乾齋<sup>牌連一</sup> 林秀芬<sup>牌連一</sup> 林天如<sup>牌連一</sup>

林乾山<sup>牌連一</sup> 林子屏<sup>牌連一</sup> 林國鶴<sup>牌連一</sup> 江南孤嬰院 潘鴻

泰

末等獎憑二張

譚鈺卿 宏發

統計獎憑六十六張銅牌二十六面

駐比大臣轉發各項憑牌

超等獎憑二張

楊欽差

連銅牌一

通運公司

連銅牌一

榮譽獎憑六張

端大臣

張二

吳壽全

連銅牌一

通運公司

鄧德

連銅牌一

張人傑

榮譽文憑五張

沈瑞麟

徐家庠

劉錫昌

阿理嗣

巴士博

存記文憑十二張

吳宗濂

本第士

卜士拉

巴士博

唐在復

水鈞韶

盧煥文

柯魯頌

嚴其章

張二

朋納

邵百爾

金牌憑紙九張

吳壽全 張人傑 李幼生 劉錫昌 通運公司張二 合本 鄧德

蘭朋

銀牌憑紙六張

吳壽全 嚴裕 白勒毅 合本牌連銅一 蘭朋牌連銅一 盧芹齋

銅牌憑紙六張

通運公司張二 和記銅牌連一 和記等 林子材牌連銅一

統計獎憑四十六張銅牌八面

以上比國賽會

外務部函覆美國散路易斯賽會金牌憑照已呈 進文 十二月

逕覆者光緒三十二年十二月十七日准

函稱接散路易斯賽會來函附送金質紀念賽會圖牌及特製文憑轉送恭

呈

大皇帝御覽請按照該會所請將金牌文憑一併代爲呈

進見覆以便轉達賽會等因並附送記念牌一座憑照一卷前來本部已於本月二十日將金牌憑照一併呈

進

上意甚爲欣悅相應函覆

貴大臣查照轉達該會爲荷

右函致美使柔

外務部咨美屬滿呢拉城開設醫學會已派員前往入會文 十二月

爲咨行事前准美柔使函稱非利濱羣島醫學會於西歷一千九百七年二月二十七八三月初一二等日在滿呢拉城開會已請日本印度新加坡爪哇新金山東京暹羅各國派委醫官同深明理化之人及醫生等與會非利濱總督請轉達中國政府派員赴會等因當經本部咨行學部去後旋准覆稱現選派醫科進士謝天保前往入會等語除由本部電達並繕就護照一

紙函送美柔使簽字送還暨咨行學部將護照發給該員收執外相應咨行貴大臣查照俟該員到會時轉飭妥爲照料可也須至咨者

右咨駐美大臣梁

陸軍部咨美國漢屯路設立海陸軍賽會分別派員前往文 十一月  
爲咨呈事練兵處移交卷內前准

貴部咨開光緒三十一年十二月初五日准美柔使函稱接本國外部大臣來函奉總統諭云於一千九百零七年設立萬國海陸軍賽會於渥爾金尼亞所屬之漢屯路水面一帶地方此會爲記念美國之生日並爲英人初抵西半球之記念故請各國政府派人赴會等語本大臣按照所囑將此諭附送查閱並提及本國統領願聽貴國政府派往兵輪及相當陸軍赴會復有宅米思屯於此次賽會之際加設一商務賽會於內本大臣甚悅將此達知查照等因前來相應將原送附冊一本咨行查照酌核辦理等因當經轉商北洋大臣在案茲准北洋大臣咨開准總理南北洋海軍事務薩提督文稱

美國設立海陸軍賽會中國應派員赴會一案查有海軍兵船總稽查副將銜參將沈壽堃又北洋陸軍軍械官千總榮志海圻船駕駛大副千總林頌莊等員均堪派赴美國赴會應請查核分別加劄飭遵等因到本大臣准此查海軍兵船總稽查參將沈壽堃已委代統北洋海軍責任重要不能前去北洋陸軍軍械官千總榮志事繁責重亦不能派往其海圻船駕駛大副千總林頌莊堪飭令赴會並委北洋海防營務處副將李鼎新一併前往以資考究各國海軍事宜除劄委該員等遵照並令前赴貴部聽候選定暨咨明外務部外其陸軍人員相應咨請貴部酌量委派等因到部查海軍人員既據北洋大臣派定所有陸軍應派人員亟應卽行遴委俾得計時起程以免貽誤查有陸軍第一鎮管帶官蕭良臣第二鎮執事官王燕賓堪以派往美國赴會並考查陸軍一應事宜除劄飭該員等遵照並咨明北洋大臣外相應咨呈

貴部希卽查照施行須至咨呈者

右咨外務部

北洋大臣袁咨美國開第十五次軍醫會分別派員前往文 六月

爲咨呈事案查前准

貴部咨開接准美柔使函稱准外部函囑代請中國派員赴美國第十五次軍醫會該會定於西歷本年九月十一至十四號在紐約屬之伯福洛地方開設查上年第十四次會係於米西干省第得羅地方舉行美政府及該會甚喜款接中國所派往醫生三員茲深望此次中國仍行派員與會等語除行知練兵處外咨行酌核辦理並望見覆可也等因到本大臣准此當經分行查照辦理具覆核咨去後旋據軍醫局稟派正軍醫官陳世華正醫官周貴生堪以赴會業經咨呈在案現又准南北洋海軍薩提督鎮冰呈稱查上年派赴美國第十四次軍醫會之海軍醫院總醫官何根源參考新法學業頗有心得此次擬請仍派該員前往與會藉資考查等情除飭委該員料理行裝趕緊前往並咨明



出使美國大臣妥爲照料外相應咨呈

大部謹請查照須至咨呈者

右咨外務部

以上美國賽會

外務部照會葡國黎思本開電務公會已轉咨派員前往文  
爲照覆事光緒三十二年九月初九日接准  
九月

照稱昨奉本國外務部大臣咨稱葡國京都黎思本於一千九百零八年擬  
開萬國電務公會並詢中國政府願否入會且查當此我兩國電政酌議電  
務條款之時在本國亦願預知中國擬否於此會議時隨附聖彼得堡公約  
俾我兩國應商條款細節時有所把握卽請見覆以便轉達本國外部大臣  
等因前來除由本部咨行駐紮  
貴國劉大臣就近酌派委員前往赴會外相應照覆  
貴大臣查照可也須至照會者

右照會法使巴

以上葡國賽會

商部咨和國海牙城開設萬國農務會已轉咨派員蒞會文

九月

爲咨呈事光緒三十二年八月十二日接准和蘭國歐署使函稱明年西歷九月十四號在海牙城開設萬國農務賽會藉考農務及養育牲畜等事將該會清單函送前來本部以中國農務急宜加意講究力求進步當經將原函譯錄咨送出使和國陸大臣就近派員屆時蒞會隨時討論並函覆歐使在案相應將來往函件抄送

貴部查照備案可也須至咨者

右咨外務部

以上和國賽會

1  
2  
3  
4  
5  
6  
7  
8  
9  
10

丙午年未定各案一覽表

類別案 由辦 法 原 起

章程

八月

北洋大臣袁咨外務部

津關議覆英參贊整頓三聯單章程請查核辦理由

核辦理由

稅則單照類

通商門

章程

十一月

外務部咨行郵傳部

德參議來議互寄包裹合同希查照辦理

由

郵政類

郵電門

郵政類

案查英使前以謝參贊所擬三聯單辦法節略送由外務部咨行北洋轉飭津關核議旋經津海關道會同稅務司妥擬章程六條又另擬善法二條又將謝參贊原擬七條附加按語分別擬議並請將土貨報單遵照二十二年五月二十一日總署奏案准華商一律請領等情詳由北洋大臣袁咨呈外務部核覆飭遵

外務部接准德使照會參議畢余福奉命來京按照光緒三十一年九月二十七日及十月初七日中德訂定互寄郵件章程第八款提議妥訂互寄包裹合同等情當查原訂章程曾有嗣後仍須另行妥立章程各等語特咨郵傳部查照辦理

外務部接准德使照會參議畢余福奉命來京按照光緒三十一年九月二十七日及十月初七日中德訂定互寄郵件章程第八款提議妥訂互寄包裹合同等情當查原訂章程曾有嗣後仍須另行妥立章程各等語特咨郵傳部查照辦理

外務部接准德使照會參議畢余福奉命來京按照光緒三十一年九月二十七日及十月初七日中德訂定互寄郵件章程第八款提議妥訂互寄包裹合同等情當查原訂章程曾有嗣後仍須另行妥立章程各等語特咨郵傳部查照辦理

外務部接准德使照會參議畢余福奉命來京按照光緒三十一年九月二十七日及十月初七日中德訂定互寄郵件章程第八款提議妥訂互寄包裹合同等情當查原訂章程曾有嗣後仍須另行妥立章程各等語特咨郵傳部查照辦理

外務部接准德使照會參議畢余福奉命來京按照光緒三十一年九月二十七日及十月初七日中德訂定互寄郵件章程第八款提議妥訂互寄包裹合同等情當查原訂章程曾有嗣後仍須另行妥立章程各等語特咨郵傳部查照辦理

外務部接准德使照會參議畢余福奉命來京按照光緒三十一年九月二十七日及十月初七日中德訂定互寄郵件章程第八款提議妥訂互寄包裹合同等情當查原訂章程曾有嗣後仍須另行妥立章程各等語特咨郵傳部查照辦理

外務部接准德使照會參議畢余福奉命來京按照光緒三十一年九月二十七日及十月初七日中德訂定互寄郵件章程第八款提議妥訂互寄包裹合同等情當查原訂章程曾有嗣後仍須另行妥立章程各等語特咨郵傳部查照辦理

外務部接准德使照會參議畢余福奉命來京按照光緒三十一年九月二十七日及十月初七日中德訂定互寄郵件章程第八款提議妥訂互寄包裹合同等情當查原訂章程曾有嗣後仍須另行妥立章程各等語特咨郵傳部查照辦理

外務部接准德使照會參議畢余福奉命來京按照光緒三十一年九月二十七日及十月初七日中德訂定互寄郵件章程第八款提議妥訂互寄包裹合同等情當查原訂章程曾有嗣後仍須另行妥立章程各等語特咨郵傳部查照辦理

外務部接准德使照會參議畢余福奉命來京按照光緒三十一年九月二十七日及十月初七日中德訂定互寄郵件章程第八款提議妥訂互寄包裹合同等情當查原訂章程曾有嗣後仍須另行妥立章程各等語特咨郵傳部查照辦理

類別案

由辦

法

原

起

成案

十一月

外務部咨駐荷大臣陸

荷屬南洋各島議設

領事希妥為商訂由

外務部准駐德大臣楊咨稱南洋荷屬各島僑民不下百數十萬而悉歸化他邦實由領事之不設並繕具僑民受虐節略咨請會商議設爪哇總領事一員其餘各島副領事以華商選充復准北洋大臣函稱據華僑公稟猶存出洋橫遭苛待情形應查明嚴辦各等因當經外務部咨行駐荷大臣陸體察情形妥為商訂並將所議節目咨部以憑核定

設官類

交際門

成案

十二月

外務部咨駐日大臣楊

韓國義州龍岩浦議

設領事希妥商辦理

由

外務部據駐韓總領事申稱以統監府鍋島外事課長面稱義州龍岩浦兩處曾於明治三十七年定議作為通商口岸尙無宣布明文中國如欲設領事開放租界須照會外務省行知統監轉達韓政府商辦等因遂由外務部咨行駐日大臣與日本外務省委商辦理

設官類

交際門

類別案	由辦	法	原起
成案 交際門 優待保護類	八月 外務部咨駐英大臣汪英屬加拿大苛收華民身稅希切商英外部以資保護由	外務部准商部咨以旅居加拿大商民沈正坤稟加拿大政府苛收身稅自光緒十一年至二十九年三次議增初僅每人入境抽收美金五十元今已加至五百元其苛例迭頒方之美國禁工之舉若合符節伏乞保護力爭等因遂由部咨行駐英大臣汪查明情形與英外部切商以除苛例而資保護	
成案 交際門 優待保護類	九月 外務部咨商部和屬孟薩曼耳苛收華商稅例已電咨陸大臣設法保護由	商部據新加坡領事電稱據和屬孟薩曼耳華商聯稟孟埠本年添抽四項稅例苛稅病商請照和使力爭等因當經咨商外務部旋由部電致駐和大臣陸電飭錢參贊恂順道查明再向和國外部切商除免苛稅以舒商困而資保護	

卷四 附表 未定各案一覽表 一一一北洋洋務局編

類別案

由辦

法

原

起

成案

十月

外務部照覆美使柔

奉天安東開埠界址

章程屆時當會商酌

定由

開埠門

開埠類

成案

十二月

美使柔照會外務部

奉天安東開埠美商

可限居租界以內惟

請承認美商照約應

有權利由

開埠類

開埠門

美使以派員會商奉天安東開埠界址章程等情照會外務部當經外務部咨准北洋大臣覆稱美約既載有會商之語核議界址時自當會商酌定等因前來遂據情照覆美使查照屆時再行會商安定

先是外務部以奉天安東開埠照約應劃定一部地界並非全市通商等情照會美使現經美使覆稱美商按約有權居住奉天安東城內然因貴國政府恐商人雜居各處不為方便本國政府願讓此端權利限美商居住租界以內不過先須承認美商於約內所列權利即係於城內外附近地方貿易設立棧房請咨奉天將軍會同領事速定租界一切章程俾兩國均有裨益

類別案

由辦

法

原

起

成案

十二月

稅務處咨外務部

大連灣開埠設關已

飭總稅務司與日使

商議由

開埠門

設關類

成案

十月

署黑龍江將軍程咨外

務部

俄人在吉拉林越界

私墾可否照吉林和

龍峪越墾辦法請核

奪由

租借類

租借門

案查光緒二十四年中俄會訂條約第六款內開大連灣除口內一港亦照旅順口之例專為華俄兵艦之用其餘地方作為通商口岸又中俄會訂東省鐵路合同第五款內開中國可在交界徵收貨物從該地運入或運往該租地之稅此事中國政府可商允俄國國家將稅關設在大連灣各等語及上年中日會訂正約第二款允照中俄兩國所訂原約實力遵行是以閏四月間由外務部照會自使轉達政府派員會商旋於十二月間接准日使林照稱以接政府訓條應照膠州灣青島稅關之例辦理復經咨山稅務處飭派總稅司與日使妥為商辦

案查呼倫貝爾之吉拉林與俄之薩拜喀勒省僅隔額爾古納河一水為界河南為中國河北為俄國河北地寒土城薪米皆仰給於河南庚子亂後俄人越界私墾現已搭蓋窩棚三百餘座墾成熟地一萬餘畝掘挖礦坑二百餘處經黑龍江將軍於四月間咨部在案現復以驅逐為難擬請仿照吉林和龍峪韓民越墾辦法准其按年交租不得視為永業木植則先行領票交納山本稅課並派員設局總司其事備文咨呈大部核奪

卷四

陳表 未定各案一覽表

二 北洋洋務局



類別	案由	辦法	原起
成案 通商門 貨稅類	七月 外務部咨庫倫大臣 俄在恰克圖設立稅 局曾否裁撤希查覆 以便商議稅則由	七月間庫倫大臣咨稱中俄改訂條約原有俟將來商務 興旺由兩國議定稅則即將免稅之例廢棄之語經前大 臣以俄商日旺將稅則咨請核擬未准議覆現俄商來庫 收買牲畜日多咨請速定稅則以示限制等因當經外務 部查俄在恰克圖設立稅局業於三十年五月照會俄使 照約停徵迄未得覆事經兩年如俄之稅局已撤則議將 免稅之例廢棄一節固可按約與之商議如該稅局尚在 設立應請查覆以便再與俄使商議	農工商部據長崎華商電稱各國與日本定約在外臣民 彼此皆照最惠國看待對於應納稅額不得過於其內國 人及最惠國所得享各種利益今日本商民在我國者既 照最惠國看待我國商民在日本者似亦應公允辦理等 情當經咨由外務部照會日使轉達日本政府核辦
成案 通商門 貨稅類	十月 外務部照會日使林 中國貨物運進日本 應納稅額希照各國 一律優待由		

類別	案由	辦法	原起
成案 通商門	十二月 葡署使阿照會外務部 澳門葡商鹽船被扣 一案希電粵督和平 商辦由	案查澳門葡商鹽船被扣一案在前粵督岑任內尙未議 結現葡署使阿以新任粵督業已到省用特照請電粵會 同領事和平商辦以固邦交	
成案 行船門 <small>內港行船類</small>	四月 外務部照會義使巴 和興小輪被義商吉 安輪船撞沈應飭賠 償並遣令出境由	外務部接准粵督咨稱光緒三十一年三月間華商和興 小輪在南海縣屬黃鼎地方被義商摩素之吉安輪船撞 沈飭據稅司申覆此案因吉安急駛爭先致將和興撞沈 按照律例其錯全在吉安應賠銀一千二百三十二元乃 義領偏袒延擱且摩素屢爲華人包收債項串同棍徒強 佔產業並假冒領事照會投交南海縣有案等因當經照 會義使查照應將碰船之案議結卽令出境	

卷四 附表 未定各案一覽表

四 北洋洋務局彙編

類別案

由辦

法

原

起

成案

四月

外務部咨總稅務司

川省礦務法公司擬

行宜昌至重慶拖輪

即轉飭勘定水道安

擬辦法由

內港行船類

行船門

法使呂以川省礦務法公司擬不日由宜昌至重慶開辦拖輪照請查照等因當經外務部查中英續議通商行船條約第五款載明宜昌至重慶一帶未能整頓以前應准輪船業主聽候海關核准自行出資安設拖拉過灘利便之件今法公司擬辦拖輪自係為過灘利便起見惟須妥定章程以免窒礙遂咨總稅務司轉飭該關稅司詳細勘明妥擬辦法申覆以憑核奪

成案

四月

外務部咨巡警部

日商在京城開設行

棧應妥籌辦法由

禁令門

外務部以京城非通商口岸洋商例不得買屋居住及開設行棧曾於二十九年六月照會前領銜奧齊使在案比年日商在京開設店鋪迭經照會日使飭禁迄未實行現復准日使以日商居住營業視為慣行等詞照覆前來勢難以空言阻止若聽其任便開設必至漫無限制自應妥籌善法以期華洋安謐特咨請巡警部查核聲覆以憑辦理

類別案 由辦 法 原 起

成案

十二月

湘撫岑咨外務部

長沙城內開設行棧

與約不符湘紳具呈

力爭請切實駁覆由

禁令門

湘撫岑以各口通商約章洋商均在租界內居住貿易前次英商具納賜擅在長沙城內開行已由紳士承領收回現湘紳因英使仍以在城內貿易為請具呈力爭前來查各口租界原為洋商居住而設若欲雜居界外又思免洋貨釐金實與約章不符特抄錄原呈咨請外務部切實駁覆以杜流弊

成案

十月

奉天將軍趙咨外務部

日人近藤強運漲灘

葦草及韓人佔據淤

地請照日使派員會

勘定界由

禁令門

安東商埠局呈稱安東縣界甜水溝地方江心漲灘一塊名曰黃草坪二十二年派員勘丈計葦塘一萬八千畝照章升課二十七年韓人起意侵佔勘明兩灘中間有小溝為界先後爭論未經決定本年忽有日人近藤割運葦草非會勘不能明定界限又黃草坪上游有淤出大小柳坪沙地二段大柳坪久為韓佔小柳坪亦被佔去數十畝亦非會勘不能定界等情當經奉天將軍咨呈外務部請照會日使派員會勘以定界限而清轄

卷四 附表 未定各案一覽表 五 北洋洋務局

類別案

由辦

法

原

起

成案

閏四月

外務部照會俄使璞

吉林葉赫站俄兵夜

入張德富宅傷斃多

命請懲辦償卹由

吉林將軍據伊通州稟葉赫站之洪家屯民人張德富等

十三名被俄兵勒索錢文先後槍斃又將張國才等十三

名戕傷逃逸驗明屬實俄員藉詞宕延等情遂咨請外務

部照會俄使電飭俄員迅速緝兇懲辦以昭公允

命盜錢債類

獄訟門

成案

六月

義使巴照會外務部

義人忍拉里毆斃小

工王開成一案已知

照領事秉公辦理決

不任其擱置由

案查六月二十八日外務部照會義使以滇督咨稱苦工

王開成即王小吉祥被義監工忍拉里即基拉地毆傷身

死一案義領竟擱置不問請飭嚴辦等因當經義使以此

案已飭領事認真訊斷以期水落石出並當按照條約秉

公辦理決無擱置情事覆請查照

命盜錢債類

獄訟門

類別	案	由	辦	法	原	起
成案	九月	俄使璞照會外務部	先是外務部准理藩院咨稱六月十四日有俄人二十七名至烏珠穆沁搶奪商民台吉人等牛四百十二頭馬五十二匹羊六十五隻趕上理論輒放洋槍傷斃二名重傷八名旋又有俄人十數名行至本旗東界搶去牛三百餘頭等因當經照准俄使覆稱已轉知遠東統兵大臣俟覆到再行知照核辦	俄人入烏珠穆沁搶奪牲畜傷斃旗民各情俟查覆核辦由	到再行知照核辦	
命盜錢債類	獄訟門	情俟查覆核辦由	到再行知照核辦			
成案	十一月	外務部照會義署使威	外務部准滇督咨以義工壁多忌里阿及加希米拉多槍斃華工韋信鳳黃五兩命一案派員會訊供認放槍乃義領並未約同覆訊輒聽洋員一面之言謂該犯情節不足以科罪逕行釋放殊非情理之平等因當經照會義署使轉飭領事再行會同持平訊辦以成信讞而服人心	義工壁多忌里阿等槍斃韋信鳳等一案請飭領事持平訊辦由		
命盜錢債類	獄訟門	義工壁多忌里阿等槍斃韋信鳳等一案請飭領事持平訊辦由	外務部准滇督咨以義工壁多忌里阿及加希米拉多槍斃華工韋信鳳黃五兩命一案派員會訊供認放槍乃義領並未約同覆訊輒聽洋員一面之言謂該犯情節不足以科罪逕行釋放殊非情理之平等因當經照會義署使轉飭領事再行會同持平訊辦以成信讞而服人心			

類別案由辦法原起

成案

十二月

外務部照會英使朱

印人南竹藍在新疆

皮山縣被殺一案已

獲正兇訊辦由

獄訟門

命盜錢債類

先是外務部准英使照稱印民南竹藍即帖羅拜被害請  
電行緝犯治罪等情當經咨准新疆巡撫覆稱此案兇犯  
托合大因該印人索債起意謀殺由雇工買買拖乎大出  
首當經批飭覆訊按律治罪並未延緩現須招解審勘始  
能定擬辦結至英使函內所指印人帖羅拜即提力拜巴  
依兇犯大可他即托合大木罕麥得即買買拖乎大等因  
由部據情照會英使查照

成案

三月

滇督丁咨外務部

義工非加拉及越婦

被殺情形請照義使

查照由

獄訟門

命盜錢債類

此案於上年十二月間經義使函請外務部電致滇督轉  
飭速辦嗣鐵路局復准法領義領照稱文山縣屬猓姑段  
內有義人非加拉及越婦被人殺傷請將在逃之馬夫苦  
力一併訊究等情當經派員往查並將往來照會呈請滇  
督咨明外務部照會義使查照

類別案

由辦

法

原

起

成案

十一月

外務部函致駐荷大臣陸

荷屬文島虐待華工

希與利政府訂明工

約保護窮黎由

外務部准南北洋大臣先後咨稱據僑居荷屬文島等處商民稟訴通商口岸誘販人口並文島等處虐待猪仔情形遂函致駐荷大臣請與荷外部妥商應如何訂立工約添設領事即將所議節目咨部核定

招工類

招工門

成案

四月

吉林將軍咨外務部

造送吉民被俄兵損

毀財產册表請索償

款由

吉林將軍以日俄之戰吉省旗民損傷財產業將先報者造册咨呈現據續報各戶仍按前册核計應淨償銀一百五十萬零八千三百十四兩一錢二分六釐二毫造册咨呈外務部察核辦理其傷斃人口應給養贍撫卹之款並請另行磋商以重民命



類別案

由辦

法

原

起

成案

五月

外務部照會英署使嘉  
銅官山礦務案懸已  
久擬將凱約翰報効  
銀兩發還即將合同  
作廢由

案查英商凱約翰承辦安徽銅官山礦務逾限未開迭經  
皖紳稟請將合同作廢而該商未允現在案懸已久外務  
部擬將報効銀五萬元發還將原訂合同作廢以期歸束  
特照會英署使查照辦理

成案

六月

外務部照會日使林  
遼陽等處礦產應禁  
日人佔據礦章未定  
以前並不得私開各  
礦由

外務部准奉天將軍電稱日人於遼陽大榆溝張家溝茨  
兒山缸窰村樊神堡等處煤礦勒令一律騰出又強開鳳  
凰城北山煤礦等情當查中日條約會議節錄第十節有  
附屬鐵路之礦產無論已開未開均應妥訂公允詳細章  
程以便彼此遵守等語即按東清鐵路俄約第四條亦不  
得強行佔據照會日使轉飭日人勿得強佔章程未定以  
前並不得私自開礦以符條約

丙午年中外遣使表

國別

姓氏  
籍貫

中國遣使

駐使 胡德	補用 浙人	道員 二人	江蘇 八月	派 六	月 年	十	人	浙	參	部	外	汪	駐使
駐使 劉式	候補 京人	品級 四人	蘇京 八月	派 一	月 年	十	人	蘇	堂	品	四	劉	駐使
駐使 梁誠	候補 東人	品級 二人	廣東 八月	派 六	月 年	十	人	廣	東	品	二	梁	駐使
駐使 楊晟	四品 銜	山東 補	道員 正	軍旗 二	黃旗 八月	派 一	月 年	十	人	黃	軍	楊	駐使
駐使 陸徵	四品 銜	順天府	知府 選	候選 一人	知府 十月	派 一	月 年	十	人	知	府	陸	駐使
駐使 劉式	兼使	法使	專使 兼	汪	派 八	月 年	十	人	汪	專	兼	劉	駐使
駐使 李盛	順天府	西府 一人	西府 八月	派 一	月 年	十	人	西	府	一	人	李	駐使
駐使 黃誥	四品 銜	江蘇 補	道員 正	軍旗 三	黃旗 八月	派 一	月 年	十	人	黃	軍	黃	駐使
駐使 李經	候補 京人	品級 三人	安徽 八月	派 一	月 年	十	人	徽	安	品	三	李	駐使
駐使 楊樞	四品 銜	京軍 堂	道員 正	軍旗 二	紅旗 八月	派 五	月 年	十	人	紅	軍	楊	駐使
駐使 梁誠	兼使	美使	兼使	兼使	兼使	兼使	兼使	兼使	兼使	兼使	兼使	梁	駐使
駐使 劉式	兼使	法使	兼使	兼使	兼使	兼使	兼使	兼使	兼使	兼使	兼使	劉	駐使
駐使 梁誠	兼使	美使	兼使	兼使	兼使	兼使	兼使	兼使	兼使	兼使	兼使	梁	駐使
駐使 梁誠	兼使	美使	兼使	兼使	兼使	兼使	兼使	兼使	兼使	兼使	兼使	梁	駐使

俄  
英  
法  
美  
德  
瑞典  
威那  
丹  
荷  
日  
比  
義  
奧  
本日  
秘  
葡  
墨  
巴古

卷四 附表 中外遣使表 一北洋軍務局編



丙午年通商徵稅總核表

表以萬為首  
位兩為百  
單位兩為十  
進位如四  
價為千  
萬一為十  
零二為百  
七零為千  
零八為萬  
類推除十

二八〇〇七二〇一四

九三七六五四六三二

一二八六二七六四六

數虧三四三三一八三七一

貨價

價真口進

價貨口出

數總出進

虧贏出進

貨稅

四五九〇〇一六一〇

六〇七五二八九〇〇

二九一八〇二二〇〇

九一六六二三一〇〇

四三九一三八一〇〇

七六一五四四〇〇〇

三八〇〇三三四〇〇

五九五八六〇六三〇

稅正口進

稅正口出

稅半口進復

鈔船

稅半地內入運

稅半地內出運

金釐藥洋

數稅共統

附

一八四二七二九二〇

四一一六九七六〇〇

項稅易買洋

項稅易買華

全占、付長、番、商、稅、總、核、表

九一、比、下、學、務、局、印、行



石下田之長

	我	各
	鼓	關
二九八六四四〇六〇〇〇	州	溫
二四〇七九一〇四一〇〇	澳	都 三

丙午年按關進出貨價一覽表

洋貨運進口價

貨價	各關
八五〇九〇〇六〇〇	莊 牛
八三八九九八〇〇〇	島 王 秦
八五五二〇一〇四〇	津 天
九三八六〇九七〇〇	眾 之
三六二九一〇七〇〇	州 膠
四五四〇四三〇〇〇	慶 重
七八五〇九〇〇〇〇	昌 宜
六九〇九〇〇〇〇〇	市 沙
〇一三九八一〇〇〇	沙 長
二六六七〇〇〇〇〇	州 岳
四五八二三六六一〇	口 漢
六五六二〇〇〇〇〇	江 九
四二五一七二〇〇〇	湖 燕
八七五七八三〇〇〇	京 南
一九〇〇〇〇六〇〇	江 鎮
一五二三四〇五二二	海 上
九七八六九七〇〇〇	州 蘇
五三三五〇四〇〇〇	州 杭
八一七二六三三〇〇	波 甯
二一二五一〇〇〇〇	州 溫

兩八萬二一為價進單位萬表  
十零十千四淨口位兩為以  
二零七零萬數貨如為首萬

貨價

各關

無

澳 都 三

七五三一三三六〇〇

州 福

七八六五二五一〇

門 廈

〇三〇一三九三一〇

頭 汕

九九五六六九五二〇

州 廣

四六五〇八三一二〇

龍 九

一〇三五六四〇一〇

北 拱

六三八四一四二〇〇

門 江

七八〇二五二二〇〇

水 三

三四三七五四六〇〇

州 梧

六四一七四三三〇〇

州 瓊

八六五五九五一〇〇

海 北

一二九六二一〇〇〇

州 龍

九五八〇八六五〇〇

自 蒙

〇七二五九一〇〇〇

茅 思

六五九七二一一〇〇

越 騰

七八二〇九二八二四

計 共 關 各

內  
除

五〇二〇二〇八一〇

洋 出 運 轉 貨 洋

二八〇〇七二〇一四

數 淨 存 實

卷九 附表 按關進出口貨價一覽表

十 北洋洋務局



土貨運出行洋價值

貨價

各關

六六三六五二七〇〇

莊

牛

二二五三三〇〇〇〇

島

王

秦

四六七三四一五〇〇

津

天

四五六六〇八四〇〇

罟

之

三二一〇四五三〇〇

州

膠

五三三三〇〇〇〇〇

慶

重

無

昌

宜

八三一〇〇〇〇〇〇

市

沙

六二一〇〇〇〇〇〇

沙

長

〇四一〇〇〇〇〇〇

州

岳

七〇一四二五八〇〇

口

漢

三五〇一〇〇〇〇〇

江

九

四二七三〇〇〇〇〇

湖

蕪

六七四〇〇〇〇〇〇

京

南

九七二〇〇四一〇〇

江

鎮

〇一五〇九九八一

海

上

無

州

蘇

一九三〇〇〇〇〇〇

州

杭

八四八四八一〇〇〇

波

甯

九五〇二三〇〇〇〇

州

溫

卷四 附表 按關進出貨價一覽表 十一 北洋洋務局

	貨價	
	各關	
無	澳	都 三
四九八一四二五〇〇	州	福
八五二五〇一二〇〇	門	廈
二七三五一三六〇〇	頭	汕
五七六〇四三九三〇	州	廣
二七〇四九三四一〇	龍	九
二四六八一九四〇〇	北	拱
六〇八一六一一〇〇	門	江
五八五二四七〇〇〇	水	三
七九一七二四三〇〇	州	梧
四六三六三五二〇〇	州	瓊
八七一九五八〇〇〇	海	北
三五三九五〇〇〇〇	州	龍
五〇〇四四一五〇〇	自	蒙
二一八〇三〇〇〇〇	茅	思
一二九九六二〇〇〇	越	騰
九三七六五四六三二	計共關各	
	內以	
二八〇〇七二〇一四	值價貨洋較比	
三四三三一八三七一	數虧計實	

洋土貨進出共計價值	各關 貨價
四二四五六二三一〇	莊 牛
〇六三二二九〇〇〇	島 王 秦
二二三六四二五四〇	津 天
三九四三一七二一〇	梁 之
六八三九五五〇一〇	州 膠
九七七二四三〇〇〇	慶 重
七八五〇九〇〇〇〇	昌 宜
四三二八〇〇〇〇〇	市 沙
六三四九八一〇〇〇	沙 長
二〇八七〇〇〇〇〇	州 岳
一六九六五一五二〇	口 漢
九〇七三〇〇〇〇〇	江 九
八四二五七二〇〇〇	湖 燕
四五〇八八三〇〇〇	京 南
〇七三〇〇四七〇〇	江 鎮
一六七三三〇四四三	海 上
九七八六九七〇〇〇	州 蘇
六二七五〇四〇〇〇	州 杭
六六五七四五三〇〇	波 甯
一七二七四〇〇〇〇	州 溫

	貨價 以上	各關
無	澳 都	三
一五二三七五一一〇	州	福
五四九〇三六三一〇	門	廈
二〇四六四二〇二〇	頭	汕
四七二七〇三五六〇	州	廣
六三六四七七五三〇	龍	九
三四九三八三五一〇	北	拱
二四六六七五三〇〇	門	江
二七六四九九二〇〇	水	三
〇四五四八八九〇〇	州	梧
〇一五三八八五〇〇	州	瓊
六四七四五四二〇〇	海	北
四七二六八一〇〇〇	州	龍
四六八四二八〇一〇	自	蒙
二八〇六二二〇〇〇	茅	思
七七八七九三一〇〇	越	騰
六二〇七四七四六六	數 總 共	統
	內 除	
五〇二〇二〇八一〇	洋 出 運 轉 貨 洋	
一二八六二七六四六	數 總 存 實	

卷四

表按關進出貨價一覽表

十

北洋洋務局

丙午年按國往來貨價一覽表

洋貨運來價値

貨價	國別
七五九六三九四四一	香港
八九一〇八七五〇〇	澳門
四七一九六六二〇〇	安南
五八五七七四〇〇〇	暹羅
七二四二六六三〇〇	新加坡
四七八七八四五〇〇	爪哇及蘇門答臘
二三七八一三二三〇	印度
一七四一二九〇〇〇	土耳其及斯埃
二九二八三七八七〇	英吉
一八九三〇〇〇〇〇	那威
六七八三一〇〇〇〇	瑞典
五五五二六〇〇〇〇	丹麥
八六七一四三七一〇	德意志
四〇六二五三一〇〇	和蘭
〇八八四九五二一〇	比利時
四七六一八二四〇〇	法蘭西
六八〇二〇〇〇〇〇	西班牙及吉伯拉德
七四五四一〇〇〇〇	荷蘭
三六〇五四〇〇〇〇	瑞士

表以萬為單位如為百萬  
 位兩為單位如為十萬  
 香位為單位如為一萬  
 來位為單位如為一千  
 為位為單位如為一百  
 四萬九千六百七十  
 三百九十七  
 五千九百七十  
 兩餘類

貨價  
 國別

二四七六〇四〇〇〇	義大利	大	利
二八五八七九二〇〇	奧地利	地	利
〇四〇二三〇〇〇〇	俄國	歐洲	港口
四五六〇〇〇〇〇〇	俄國	天津	陸路
五九五一二五〇〇〇	俄國	經綏	門江
六五三二五〇一六〇	日本	日	本
一八六一七三〇〇〇	朝鮮	朝	鮮
四八六四八三二〇〇	飛利賓	賓	島
六三七〇六四四〇〇	英國	及中	達
九〇二六三四四四〇	美國	及中	香山
無	南美洲	洲	洲
七〇二四三九〇〇〇	英國	新金山	西蘭
無	剛果	洲	洲
七五〇五〇〇〇〇〇	南美洲	洲	洲
七八二〇九二八二四	各國	計共	計共
五〇二〇二〇八一〇	洋貨	內除	洋貨
二八〇〇七二〇一四	實存	淨出	數淨

卷四 附表 按國往來貨價一覽表

十四 北洋洋務局彙報

土 貨 運 往 價 值

貨 價	國 別
七二四〇四七二八〇	香 港
五八七四一六四〇〇	澳 門
五四五五八八二〇〇	安 南
五三二四〇五一〇〇	暹 羅
五三一六三七三〇〇	新 加 坡
九一四一三四〇〇〇	爪 哇 及 蘇 門 答 臘
〇二〇〇五七一〇〇	印 度
四三七五一六一〇〇	土 耳 其 及 斯 埃
五一三八九二三一〇	英 吉 利
五七一〇〇〇〇〇〇	那 威
九五一一〇〇〇〇〇	瑞 典
三〇一一二〇〇〇〇	丹 麥
六八三三六七五〇〇	德 意 志
二九四四九五〇〇〇	和 蘭
二三八一〇八二〇〇	比 利 時
四六九八五三五二〇	法 蘭 西
五八九一三〇〇〇〇	西 牙 及 吉 伯 拉 德
〇一〇〇〇〇〇〇〇〇	荷 蘭 牙
四六二三六〇〇〇〇	瑞 士

		貨價	國別
九九一六一三八〇〇	利大地	義	
九九八六二六〇〇〇	利地	奧	
六九九四二七五〇〇	諸口	歐洲 俄	
〇五二五六五二〇〇	克爾北	陸路 天津 俄	
二九四六九四〇一〇	北	經路 門江 俄	
一三九四〇三三三〇	本	日	
六五三九三四一〇〇	鮮	朝	
〇二〇二五一〇〇〇	島	賓利 飛	
一九三一三七〇〇〇	達	幹阿 英屬	
八二四一七六五二〇	香山	及檳及中 美國	
二四一四五〇〇〇〇	美洲	及中 墨國	
九〇三七二〇〇〇〇	洲	美 南	
二六二〇八〇〇〇〇	西崗	山鈕 新金 英屬	
無	果	剛	
九七〇三五〇〇〇〇	洲	斐 南	
九三七六五四六三二	計	共 國 各	
		內以	
二八〇〇七二〇一四	魚貨	洋較比	
三四三三一八三七一	數	虧計實	

卷四 附表 按國往來貨價一覽表 十五 北洋洋務局彙輯



洋土貨來往共計價值

貨價

國別

四八三七七六七二二

港

香

三八九四九三〇一〇

門

澳

九一七四五五五〇〇

南

安

〇二八一八九一〇〇

羅

暹

二六五八九三七〇〇

坡

加

新

三九二九一九五〇〇

臘

門答

及蘇

爪哇

二五七八六〇四三〇

度

印

五〇二七三五二〇〇

及

斯埃

其波

土耳其

七〇六六三〇二九〇

利

吉

英

六五一四〇〇〇〇〇

威

那

五三〇五一〇〇〇〇

典

瑞

八五六三八〇〇〇〇

麥

丹

四五二五〇一三二〇

志

意

德

六九〇七四九一〇〇

蘭

和

二一七六九三五一〇

時

利

比

八三六〇四六九二〇

西

蘭

法

一七〇四三〇〇〇〇

拉德

吉伯

牙及

西班

七五五四一〇〇〇〇

牙

齒

葡

七二三八〇一〇〇〇

士

瑞

	貨價 / 國別
一四九三二七八〇〇	利大義
一八四五〇六三〇〇	利地奧
六三〇七五七五〇〇	諸口 歐洲 俄
四〇九五六五二〇〇	克經陸天 阿恰路津 北 門江 經 俄
七八〇八一〇一一〇	北 江 經 俄
七八二七五三四九〇	本 日
七三〇一一八一〇〇	鮮 朝
四〇七六三五二〇〇	島賓利飛
七二一二九一五〇〇	達 阿及 英屬 美 國 墨 國
七三六七〇一〇七〇	香山 及 檳 及 中 洲 美 南
二四一四五〇〇〇〇	洲 美 南
九〇三七二〇〇〇〇	洲 美 南
九六四四一〇一〇〇	西 山 新 英 屬 剛
無	果 剛
六三一八五〇〇〇〇	洲 斐 南
六二〇七四七四六六	計 共 國 各
	內 除
五〇二〇二〇八一〇	洋 出 運 轉 貨 洋
一二八六二七六四六	數 淨 存 實

丙午年進出貨價類要表

價	貨	價值	
		進口	洋貨
		類	藥 洋
七七三五八二二三〇		類	貨 棉
五四八七二七二五一		類	貨 棉絨
二一八九六二二〇〇		類	貨 絨
八五九二八三四〇〇		類	疋 雜
一一七二六〇三〇〇		類	金 五
五五八九八二七一〇		類	貨 雜
四二五一五二八九一		值	價 計 共
二八〇〇七二〇一四		出	口 土貨
		類	繭 絲
一六〇六三四〇六〇		類	緞 綢
四六四九五八〇一〇		類	葉 茶
〇三六九二六六二〇		類	花 棉
四七二五七三二一〇		類	金 礦
三二七五七一五〇〇		類	貨 皮
九七二三八二四一〇		類	纏帽 草
一六八〇五六八〇〇		類	貨 雜
七四四七四〇八九〇		值	價 計 共
九三七六五四六三二			

表以萬為單位  
為兩者單位

丙午年進口洋藥細數表

按年 擔數	類別	光緒三十三年	比較廿七年數	比較廿八年數
七	新	五七四三一	八八七九〇	五五四〇一
七	小	八六三四一	九九七一二	八五七七一
七	大	八七四五二	二六四七一	四八二〇二
土	金花各土	六九七〇〇	五三四〇〇	七六二二〇
計	統	七一四四五	四八四九四	四六七〇五

表以萬為單位  
擔如為百  
十萬為三  
新土為年  
一千四百三  
七十四萬五  
擔新土即  
小刺土即  
白皮土即  
大土即

按年 擔數	類別	比較廿九年數	比較三十三年數	比較三十一年數
七	新	四七七〇一	二一六九〇	四九二一一
七	小	五二六一二	八九〇二二	四三〇六一
七	大	九二一二二	七四九九一	一〇九二二
土	金花各土	九二九三〇	五九〇三〇	一九六一〇
計	統	七五四八五	二五七四五	〇三九一五

丙午年進口洋藥細數表  
卷四 附表 進口洋藥細數表  
十七 北洋洋務局彙編

丙午年出口絲茶細數表

度印	港香	國利吉英	按國類別	
			擔數	類別
推除類	拾十百千萬為紅 六六九七五茶	首位為位為百表 行如單擔者萬以	茶類	
四八七〇〇〇〇	三一〇九八〇〇	六六九七五〇〇	茶	紅
三二〇六〇〇〇	〇六三二〇〇〇	四〇三九二〇〇	茶	綠
七〇八六〇〇〇	三七三一九〇〇	〇七二七八〇〇	計	共
			絲類	
〇八一〇〇〇〇	四二五一〇〇〇	八四七〇〇〇〇	絲	白
八六八三〇〇〇	七八〇〇〇〇〇	無	絲	黃
五〇〇〇〇〇〇	無	無	絲	經
無	二二六三三〇〇	九〇〇〇〇〇〇	絲	縹
三五〇四〇〇〇	三三二五三〇〇	七五七〇〇〇〇	計	共
			附	
無	一七三〇〇〇〇	九三一〇〇〇〇	絲	野
無	三四五二〇〇〇	無	繭	蠶
〇五〇〇〇〇〇	一七九三三〇〇	七一六九一〇〇	頭絲	亂
無	無	無	繭蠶	亂
無	無	無	綿絲	亂

按國 增數	新加坡等處			類別
	新金山	大浪山	新金山	
				茶類
	七〇八三〇〇〇	五六一二〇〇〇	九一五一〇〇〇	茶 紅
	六七三〇〇〇〇	四一〇〇〇〇〇	無	茶 綠
	三八一四〇〇〇	九七一二〇〇〇	九一五一〇〇〇	計 共
				絲類
	一二〇〇〇〇〇	無 下 以	無 下 以	絲 白
	無			絲 黃
	無			絲 經
	無			絲 縲
	一二〇〇〇〇〇			計 共
				附
	無 下 以			絲 蠶 野
				繭 蠶
				頭 絲 亂
				繭 蠶 亂
				綿 絲 亂

卷四 附表 出口絲茶細數表 十八 北洋洋務局編

賓利飛屬美	國堅利美	達阿幹屬英	按國 類別
			茶類
四七一〇〇〇〇	二二七〇七〇〇	二二九七〇〇〇	茶 紅
五二〇〇〇〇〇	七〇三一八〇〇	四〇二四〇〇〇	茶 綠
九九一〇〇〇〇	九二〇二五一〇	六二一二一〇〇	計 共
			絲類
無 下 以	〇六〇〇〇〇〇	無 下 以	絲 白
	無		絲 黃
	九三六七〇〇〇		絲 經
	一七九二〇〇〇		絲 縲
	〇七六〇一〇〇		計 共
			附
	五一八三〇〇〇		絲 蠶 野
	無		繭 蠶
	六九一〇〇〇〇		頭 絲 亂
	無		繭 蠶 亂
	無		綿 絲 亂

卷四 附表 出口絲茶雜表

國	諸歐洲	俄	洲	歐	洲美南中	按圖 摺數	類別	
				內俄茶 不惟在 英			茶類	
四九〇一〇二〇	〇一三五五〇〇	三—四一〇〇〇				茶	紅	
七三九七五〇〇	二三九三一〇〇	無				茶	綠	
一三〇九五二〇	二四二九六〇〇	三一四—〇〇〇				計	共	
			國瑞西杜絲 之士班比係 數四牙奧運				絲類	
無	六三〇〇〇〇〇	八〇—〇〇〇〇				絲	白	
九〇〇〇〇〇〇	〇五〇〇〇〇〇	無				絲	黃	
無	無	無				絲	經	
無	無	無				絲	縹	
九〇〇〇〇〇〇	六八〇〇〇〇〇	八〇—〇〇〇〇				計	共	
							附	
無	下	以	二二二〇〇〇〇	無	下	以	絲	蠶野
			無				繭	蠶
			〇〇八一〇〇〇				頭	絲亂
			四七九二〇〇〇				繭	蠶亂
			無				綿	絲亂



鮮朝本日國 門山 俄國 女津由 歸恰天 俄

按國  
據數

類別

茶類

一五三五〇〇〇	九五二八五四〇	六五八九一二〇	茶	紅
六七六六〇〇〇	五三〇二〇〇〇	無	茶	綠
七二〇二一〇〇	四九二〇六四〇	六五八九一二〇	計	共

絲類

〇—〇〇〇〇〇〇	無	下	以	無	下	以	絲	白
—〇〇〇〇〇〇〇							絲	黃
〇—〇〇〇〇〇〇							絲	經
無							絲	縹
—二〇〇〇〇〇〇							計	共

附

八〇一四〇〇〇							絲	蠶野
九三三八〇〇〇							繭	蠶
七三五〇〇〇〇							頭	絲亂
八九三〇〇〇〇							繭	蠶亂
二四〇〇〇〇〇							綿	絲亂

哇爪屬和	國羅暹	國南安	按國 拆數	
			類別	
			茶類	
六六三一〇〇〇	七四四四〇〇〇	九〇四六〇〇〇	茶	紅
二〇〇〇〇〇〇	無	無	茶	綠
八六三一〇〇〇	七四四四〇〇〇	九〇四六〇〇〇	計	共
			絲類	
無 下 以	無 下 以	無 下 以	絲	白
			絲	黃
			絲	經
			絲	縹
			計	共
			附	
			絲	蠶野
			繭	蠶
			頭	絲亂
			繭	蠶亂
			綿	絲亂

中華民國二十一年羊務局製表

二十

羊務局製表

義大利國	法國西蘭國	埃及國	按國數	
			類別	按國數
			茶類	
併入歐洲	併入歐洲	二七二〇〇〇〇	茶	紅
		〇三七二〇〇〇	茶	綠
		二〇〇三〇〇〇	計	共
			絲類	
六三四四〇〇〇	四四六五〇〇〇	三一三〇〇〇〇	絲	白
二八四二〇〇〇	九五二三〇〇〇	〇三一二〇〇〇	絲	黃
〇八四一〇〇〇	八八三四〇〇〇	四七〇〇〇〇〇	絲	經
〇六二一〇〇〇	九五九七〇〇〇	無	絲	縲
八五六九〇〇〇	〇五二一二〇〇	七一五二〇〇〇	計	共
			附	
五一四四〇〇〇	七〇七八〇〇〇	九〇四〇〇〇〇	絲	蠶野
八四〇〇〇〇〇	九五二〇〇〇〇	無	繭	下以
四四八四〇〇〇	二四四二二〇〇		頭	絲亂
七三〇二〇〇〇	〇五五一一〇〇		繭	蠶亂
無	無		綿	絲亂

總數	澳門及各處	德國志國	按數類	
			類	別
			茶類	
三〇二七九一一	—〇〇〇〇〇〇〇	洲歐入併	茶	紅
五二九六〇二〇	無		茶	綠
八二一四〇四一	—〇〇〇〇〇〇〇		計	共
	之澳門專絲 數門往係		絲類	
八二六三一〇〇	二一五〇〇〇〇	六三〇〇〇〇〇	絲	白
六八八一—〇〇	無	無	絲	黃
六九五三一〇〇	無	無	絲	經
一二八五四〇〇	無	無	絲	縹
一三九四八〇〇	二一五〇〇〇〇	六三〇〇〇〇〇	計	共
			附	
五五五五二〇〇	五八〇三〇〇〇	四八二〇〇〇〇	絲	蠶野
八〇六一—〇〇	九一四〇〇〇〇	無	繭	蠶
二八一四七〇〇	一四四〇〇〇〇	四八一〇〇〇〇	頭	絲亂
〇七九六一〇〇	無	—〇〇〇〇〇	繭	蠶亂
二四〇〇〇〇〇	無	無	繭	絲亂

卷四 附表 出口絲茶細數表

歷年出口絲茶比較表

光緒二十六年	光緒二十五年	逐年增數	
		類別	
	表以百萬為單位	茶類	
九九八三八一一	七九九六一四一	茶	紅
五二四〇〇二〇	八九七三一二〇	茶	綠
四二三四八三一	五九七〇三六一	計	共
		絲類	
四〇二二二〇〇	三九三二四〇〇	絲	白
七六二一一〇〇	五四一四一〇〇	絲	黃
九一五九〇〇〇	二五四七一〇〇	絲	經
七七二五三〇〇	四三四九四〇〇	絲	縹
七六二八七〇〇	四二四三二一〇	計	共
		附	
七六八八一〇〇	九二六四二〇〇	絲	蠶野
八四一九〇〇〇	六五六二一〇〇	繭	蠶
二一三八五〇〇	三九九七八〇〇	頭	絲亂
三四六九〇〇〇	一二二九〇〇〇	繭	蠶亂
八六〇〇〇〇〇	無	綿	絲亂

年八十二緒光  
 年七十二緒光  
 卷四  
 附表  
 歷年出口絲茶比較表  
 二十二  
 北洋洋務局纂輯

年八十二緒光	年七十二緒光	逐年 擔數	類別
			茶類
	位 爲 位 爲 百 單 擔 首 萬		
四五四五六二一	三六五八六九〇	茶	紅
七五七三五二〇	〇三四九八一〇	茶	綠
一一二九一五一	三九九七五一一	計	共
			絲類
〇八二二二〇〇	七八一九二〇〇	絲	白
六三五二一〇〇	九六六三一〇〇	絲	黃
六四一五一〇〇	三〇九五—〇〇	絲	橙
七五五〇五〇〇	七三九九四〇〇	絲	縹
九一五〇〇一〇	六九六八〇一〇	計	共
			附
九七一九一〇〇	九九四〇二〇〇	絲	蠶野
六三四三一〇〇	五八五八〇〇〇	繭	蠶
六三四二七〇〇	四四〇六六〇〇	頭	絲亂
二六九一一〇〇	〇一七一一〇〇	繭	蠶亂
三三〇〇〇〇〇	二一〇〇〇〇〇	綿	絲亂

光緒三十三年	光緒二十九年	遞年 總數 類別
	位 爲 位 爲 百 單 爲 爲 萬	茶類
三〇一〇一三一	〇一九五七三一	茶 紅
六四一一四二〇	〇二六一〇三〇	茶 綠
九四二一五四一	〇三五七七六一	計 共
		絲類
〇六二一二〇〇	三〇七二一〇〇	絲 白
四七三〇一〇〇	五七三九〇〇〇	絲 黃
四六九二一〇〇	八三六六〇〇〇	絲 經
七八二七四〇〇	九七九三四〇〇	絲 縹
五八八一九〇〇	五九六二七〇〇	計 共
		附
七二五三三〇〇	七二一二二〇〇	絲 蠶 野
五一〇一〇〇〇	〇三四九一〇〇	繭 蠶
一八七六六〇〇	二八八九七〇〇	頭 絲 亂
九一七四一〇〇	九七八六一〇〇	繭 蠶 亂
一六一〇〇〇〇	七〇二〇〇〇〇	綿 絲 亂

卷四 附表 歷年出口絲茶比較表 二十一 北洋商船公司

光緒三十一年 光緒三十三年

逐年  
總數  
類別

位 爲 位 爲 百  
單 爲 擔 百 萬

茶類

三〇二七九一一  
五二九六〇二〇  
八二一四〇四一

〇七一七二一一  
八二一二四二〇  
八九二九六三一

茶 紅  
茶 綠  
計 共

絲類

六二六三一〇〇  
六八八一〇〇〇  
六九五三一〇〇  
一二八五四〇〇  
一三九四八〇〇

三一四五一〇〇  
八一七〇一〇〇  
七五八八〇〇〇  
七四三五四〇〇  
五三三〇八〇〇

絲 白  
絲 黃  
絲 經  
絲 縲  
計 共

附

五五五五二〇〇  
八〇六一一〇〇  
二八一四七〇〇  
〇七九六一〇〇  
四〇〇〇〇〇〇

四八五五二〇〇  
七〇二四一〇〇  
四一一七八〇〇  
六〇八〇二〇〇  
三五〇〇〇〇〇

絲 蠶 野  
繭 蠶  
頭 絲 亂  
繭 蠶 亂  
綿 絲 亂



丙午年各國來往金銀價值表

運往金價	運來金價	國別
三三九八三八一〇	九一六七四〇〇〇	洲 歐
無	九〇八五二二〇〇	洲 美
無	無	洲 斐
無	無	度 印
無	無	坡 加 新
無	無	東京 西貢
無	無	羅 暹
〇一三二七四〇〇	七七五一四〇〇〇	澳門 香港
〇五一五五八〇〇	九八二二四五六〇	本 日
無	二二二九四一〇〇	鮮 朝
無	無	巖 參 海
三九三六六一三〇	六一五六〇〇七〇	銀數 關平 共值

價 銀 往 運	價 銀 來 運	銀 本 往	
		國 別	別
三七一一一一一〇	〇七五六四〇〇〇	洲	歐
〇〇〇〇九一〇〇	〇〇一二二八〇〇	洲	美
無	五六四〇〇〇〇〇	洲	斐
〇六二一二八七〇	〇五九八五六〇〇	度	印
九四三九五一〇〇	五二五〇二〇〇〇	坡	加新
五六九八六七〇〇	二八五三九三二〇	東京	西貢
無	〇二三〇〇〇〇〇	羅	暹
七〇六四一二七二	一七〇七五八七〇	澳門	香港
九二七三二三〇〇	八四〇一六七一〇	本	日
〇〇六九〇〇〇〇	五一〇二二三〇〇	鮮	朝
三二九一一三〇〇	七六三三一四一〇	歲	參海
六〇六〇一〇八三	八七六四七七三一	銀數	關平 共備

卷四 附表 各國來往金銀價值表 一十四 一化洋務局印

運往銅圓價	運來銅圓價	往來 銅圓	別
無	無	洲	歐
無	無	洲	美
無	無	洲	斐
無	無	度	印
無	無	坡	新加
無	無	東京	西貢
無	無	羅	暹
九八七八〇〇〇〇	八二八四九〇〇〇	澳門	香港
無	無	本	日
無	無	鮮	朝
無	無	歲	參海
九八七八〇〇〇〇	八二八四九〇〇〇	銀數	關平共值

統計往來總價	統計來往總價	國別
六〇一〇五〇三〇	九八一四九〇〇〇	洲 歐
〇〇〇〇九一〇〇	九〇九七四〇一〇	洲 美
無	五六四〇〇〇〇〇	洲 斐
〇六二一二八七〇	〇五九八五六〇〇	度 印
九四三九五—〇〇	五二五〇二〇〇〇	坡 加 新
五六九八六七〇〇	二八五三九三二〇	東京 西貢
無	〇二三〇〇〇〇〇	羅 暹
六〇七五九六七二	二二七四一六八〇	澳門 香港
九七八八七一—〇	七五三三五二九〇	本 日
〇〇六九〇〇〇〇	六九二〇〇五〇〇	鮮 朝
三二九一一三〇〇	七六七九四八三〇	歲 參 海
八八七五八一—四	二八〇四三四六二	銀 關 共 數 平 值

各關各國貿易總覽

丙午年各關進出商船一覽表

噸	隻	國別
四三九六五七一〇	七六七一三〇〇〇	中國
八八五〇四三四〇	六二九三〇〇〇〇	英吉利
〇七四九九五〇〇	二五一〇〇〇〇〇	美國
五〇七〇三二一〇	三九八〇〇〇〇〇	德意志
一〇一四五六〇〇	四一五〇〇〇〇〇	法蘭西
三六三六三一〇〇	八六〇〇〇〇〇〇	和蘭
二〇〇〇六〇〇〇	四二〇〇〇〇〇〇	丹麥
無	無	亞尼巴斯日
四〇八八三四〇〇	〇〇五〇〇〇〇〇	威那
〇二九五—〇〇〇	八一〇〇〇〇〇〇	瑞典
一〇五七一—〇〇	五五〇〇〇〇〇〇	俄羅斯
二八〇五八〇〇〇	二二〇〇〇〇〇〇	奧地利
無	無	比利時
四五五〇〇〇〇〇	一〇〇〇〇〇〇〇〇	義大利
八七七三六七一〇	九〇五一〇〇〇〇	日本
五六〇八五〇〇〇	五〇三〇〇〇〇〇	牙荷
二五五九〇〇〇〇	二一〇〇〇〇〇〇	朝鮮
九一二〇六二一一	六六七九三〇〇〇	計統

各關與各國貿易出口口船隻

噸	數	隻	船數	國別
二五四一九六一〇	九一二〇三〇〇〇	國	中	
一〇七四〇五四〇	九二〇四〇〇〇〇	利	吉 英	
五一六三六五〇〇	〇五一〇〇〇〇〇	堅	利 美	
一六五一五二一〇	一九八〇〇〇〇〇	志	意 德	
三七九二七六〇〇	八一五〇〇〇〇〇	西	蘭 法	
六三〇八三一〇〇	六六〇〇〇〇〇〇	蘭	和	
九七一五六〇〇〇	七二〇〇〇〇〇〇	麥	丹	
無	無	亞	尼 巴 斯 日	
七七九八六四〇〇	五三五〇〇〇〇〇	威	那	
〇六八七一〇〇〇	一二〇〇〇〇〇〇	典	瑞	
五〇六〇三一〇〇	六六〇〇〇〇〇〇	斯	羅 俄	
二八〇五八〇〇〇	二二〇〇〇〇〇〇	利	地 奧	
無	無	時	利 比	
四五五〇〇〇〇〇	一〇〇〇〇〇〇〇	利	大 義	
四四〇五三六一〇	七九三一〇〇〇〇	本	日	
八二六〇五〇〇〇	四〇三〇〇〇〇〇	牙	荷 葡	
四七三〇一〇〇〇	三一〇〇〇〇〇〇	鮮	朝	
一四六六八二一一	九五二八三〇〇〇	計	統	

卷四 附表 各關進出商船一覽表 一十六 北洋洋務局纂輯

各關相互貿易出口船隻

噸	數	隻	船隻噸數	國別
九五六〇四四六〇	〇六四一四〇〇〇	國	中	
五八九三二二二一	二六〇〇一〇〇〇	利	吉 英	
三三七二一一〇〇	二四一〇〇〇〇〇	堅	利 美	
六三〇八九四二〇	二七二二〇〇〇〇	志	意 德	
一七七五九八〇〇	四五四二〇〇〇〇	西	蘭 法	
一七〇九二〇〇〇	九一〇〇〇〇〇〇	蘭	和	
七〇五〇二〇〇〇	六二〇〇〇〇〇〇	麥	丹	
無	無	亞	尼 巴 斯 日	
九八一二四三〇〇	八五四〇〇〇〇〇	威	那	
五八四五一〇〇〇	七一〇〇〇〇〇〇	典	瑞	
三七八一〇〇〇	九〇〇〇〇〇〇〇	斯	羅 俄	
無	無	利	地 奧	
無	無	時	利 比	
無	無	利	大 義	
九七四八七〇四〇	四五三二一〇〇〇	本	日	
六二三一四〇〇〇	四八一〇〇〇〇〇	牙	葡 葡	
六九七〇〇〇〇〇	一〇〇〇〇〇〇〇〇	鮮	朝	
〇一九〇一七六二	八五四九六〇〇〇	計	統	

各關相互貿易進口船隻

數	噸	數	隻	船隻數	國別
六〇七七九二六〇	八五八五三〇〇〇	國	中		
六八二一八三二一	五七一〇一〇〇〇	利	吉	英	
二八三五七〇〇〇	八三一〇〇〇〇〇	堅	利	美	
六一二七九四二〇	九五二二〇〇〇〇	志	意	德	
四〇九二〇九〇〇	八二〇二〇〇〇〇	西	蘭	法	
七〇〇六二〇〇〇	五一〇〇〇〇〇〇	蘭		和	
八三一七二〇〇〇	一三〇〇〇〇〇〇	麥		丹	
無	無	亞	尼	巴	斯
〇九四六六三〇〇	五八四〇〇〇〇〇	威		那	
七二七六一〇〇〇	九一〇〇〇〇〇〇	典		瑞	
六二四九二〇〇〇	三二〇〇〇〇〇〇	斯	羅	俄	
無	無	利	地	奧	
無	無	時	利	比	
無	無	利	大	義	
九二一九九八三〇	八四八九〇〇〇〇	本		日	
九八〇一四〇〇〇	三八一〇〇〇〇〇	牙	荷	荷	
八一六一〇〇〇〇	二〇〇〇〇〇〇〇	鮮		朝	
八一一二六五六三	四六〇一六〇〇〇	計		統	

卷四 附表 各關進出商船一覽表

二十七

北洋通商口岸



統計船隻出送

噸	數	隻	船隻 噸數	國別
一五七六八一六一	四〇三九三一〇〇		國	中
〇六五〇五四三三	二九一八二〇〇〇		利	吉 英
〇〇二一五三一〇	二八五〇〇〇〇〇		堅	利 美
八一五七七四七〇	五一三六〇〇〇〇		志	意 德
九四七五二一三〇	四一五五〇〇〇〇		西	蘭 法
七七四九二三〇〇	八六一〇〇〇〇〇		蘭	和
六二八二七一〇〇	八〇一〇〇〇〇〇		麥	丹
無	無		亞尼巴斯日	
〇六四六一六一〇	八七九一〇〇〇〇		威	那
二九九五六〇〇〇	五七〇〇〇〇〇〇		典	瑞
五〇四九八二〇〇	三五一〇〇〇〇〇		斯	羅 俄
四六一〇七一〇〇	四四〇〇〇〇〇〇		利	地 奧
無	無		時	利 比
八〇一一〇〇〇〇	二〇〇〇〇〇〇〇		利	大 義
〇三四六七三一	八〇一五二〇〇〇		本	日
八〇九三八一〇〇	六七九〇〇〇〇〇		牙	荷 葡
〇四三二二〇〇〇	八二〇〇〇〇〇〇		鮮	朝
八八八九一八五七	七四五八〇二〇〇		計	統

## 計統之年九十二較比

	數噸年九十二緒光	數隻年九十二緒光	船隻 數變	
			國別	
	九〇二一一九九〇	八〇七〇三〇〇〇	國	中
	七八九二二一八二	七九二五二〇〇〇	利	吉 英
	六八六九五五〇〇	六三七一〇〇〇〇	堅	利 美
	七二四〇一三七〇	四二四六〇〇〇〇	志	意 德
	〇〇二八七一—〇	六九五二〇〇〇〇	西	蘭 法
	一一八二一一〇〇	八七〇〇〇〇〇〇	蘭	和
	二九六八五一〇〇	五二一〇〇〇〇〇	麥	丹
	無	無	亞尼巴斯日	
	六五〇六三一—〇	四八一—〇〇〇〇	威	那
	八九七三〇—〇〇	九一一〇〇〇〇〇	典	瑞
	三〇九九六五〇〇	五六七〇〇〇〇〇	斯	羅 俄
	六一六九九〇〇〇	九四〇〇〇〇〇〇	利	地 奧
	無	無	時	利 比
	〇二〇〇〇〇〇〇	一〇〇〇〇〇〇〇	利	大 義
	八五三五六九七〇	四五五七〇〇〇〇	本	日
	四六〇八二〇〇〇	六二三〇〇〇〇〇	牙	荷 葡
	二八三三三〇〇〇	〇五〇〇〇〇〇〇	鮮	朝
	九八三〇九二七五	二一〇七七〇〇〇	計	統

卷四 附表 各處進出商船一覽表 二十八

### 十三校比

光緒三十三年噸數	光緒三十三年隻數	噸數 隻數 國別
一七九七六七四一	五六八六四一〇〇	中國
三七八三三九二三	八九二一三〇〇〇	利吉英
九〇八四二九〇〇	六一七七二〇〇〇	堅利美
四〇三二〇六七〇	一四八六〇〇〇〇	志意德
〇二三四六二一〇	七四六二〇〇〇〇	西蘭法
七九一三八一〇〇	一〇一〇〇〇〇〇	蘭和
三二六二八〇〇〇	〇七〇〇〇〇〇〇	麥丹
二八〇〇〇〇〇〇	二〇〇〇〇〇〇〇	亞尼巴斯日
八六八九四三一〇	八二五一〇〇〇〇	威那
〇八七四五〇〇〇	八六〇〇〇〇〇〇	典瑞
九七二六五〇〇〇	一八〇〇〇〇〇〇	斯羅俄
二〇二五五一〇〇	〇五〇〇〇〇〇〇	利地奧
〇二一三〇〇〇〇	三〇〇〇〇〇〇〇	羅暹
六八二二一〇〇〇	四四〇〇〇〇〇〇	利大義
〇五三〇九二四〇	五五七五〇〇〇〇	本 日
六六四三八〇〇〇	六二七〇〇〇〇〇	牙 荷 葡
六七一〇一〇〇〇	〇四〇〇〇〇〇〇	鮮 朝
六〇七四七七三六	五三八三二二〇〇	計 統

比較三十一年之統計

光緒三十一年噸數	光緒三十一年隻數	船隻數	國別
二五三七〇四六一	五五七八四一〇〇	國	中
八五六五九〇五三	二四四〇三〇〇〇	利	英
六一四三九二一〇	九八六〇〇〇〇〇	堅	美
一七八七八一八〇	七三三七〇〇〇〇	志	德
一二一九九六一〇	四八一六〇〇〇〇	西	法
〇〇五七二二〇〇	九一一〇〇〇〇〇	蘭	和
七三三二七〇〇〇	八六〇〇〇〇〇〇	麥	丹
〇三七八〇〇〇〇	六〇〇〇〇〇〇〇	亞尼巴	斯日
六二八二二九二〇	六四二三〇〇〇〇	威	那
六六四六五一〇〇	八七一〇〇〇〇〇	典	瑞
五五一二八〇〇〇	六三〇〇〇〇〇〇	斯	羅
五〇七五九一〇〇	二五〇〇〇〇〇〇	利	地
無	無	羅	奧
六〇九九一〇〇〇	五六〇〇〇〇〇〇	利	大
八一九八三二六〇	〇五八五二〇〇〇	本	義
〇九二六四一〇〇	六二九〇〇〇〇〇	牙	葡
六九二一〇〇〇〇	六〇〇〇〇〇〇〇	鮮	日
七四五五五七二七	九五九三二二〇〇	計	朝統

卷四 附表 內港掛號小輪一覽表 二十九 北洋洋務局彙編

丙午年內港掛號小輪一覽表

丙午年內港掛號小輪一覽表

給照  
香關

掛號  
雙數

計統洋華	船洋號掛	船華號掛	莊	給照香關
二〇〇	一〇〇	一〇〇	莊	牛
三〇〇	二〇〇	一〇〇	津	天
六〇〇	五〇〇	一〇〇	眾	之
四〇〇	無首 單雙位為	四〇〇	沙	長
一〇〇	無	一〇〇	京	南
四四〇	三一〇	一三〇	口	漢
六二〇	無	六二〇	江	九
二一〇	無	二一〇	湖	燕
七三〇	無	七三〇	江	鎮
四一三	一七〇	三四二	海	上
八〇〇	六〇〇	二〇〇	州	蘇
四一〇	二〇〇	二一〇	波	甯
一三〇	一〇〇	〇二〇	州	福
八二〇	九一〇	九〇〇	門	廈
一〇〇	五〇〇	六〇〇	頭	汕
四四二	三七〇	一七一	州	廣
一五〇	八三〇	三一〇	門	江
三〇〇	一〇〇	二〇〇	水	三
七〇〇	五〇〇	二〇〇	州	梧
一〇〇	無	一〇〇	州	濕
七五八	二六二	五九五	共	統

統計	一年	三十	比較	計	年統	三十	比較	統計	九年	二十	比較	雙掛號	
												各	給照
二	○	○			無				無			莊	牛
九	○	○		六	一	○		三	一	○		津	天
三	○	○		四	○	○		三	○	○		眾	之
一	計長無南本 雙有沙京年			一	○	○		三	○	○		京	南
五	○	○		五	○	○		六	○	○		州	岳
○	四	○		○	五	○		八	三	○		口	漢
四	二	○		四	二	○			無			江	九
○	一	○		七	○	○		五	○	○		湖	燕
三	三	○		一	三	○		九	○	○		江	鎮
五	七	二		六	一	二		○	八	一		海	上
九	○	○		六	○	○		七	○	○		州	蘇
五	一	○		四	一	○		二	一	○		波	甯
七	三	○		三	三	○		八	二	○		州	福
六	二	○		八	二	○		四	二	○		門	廈
一	一	○		一	一	○		二	一	○		頭	汕
七	四	二		七	三	二		○	二	二		州	廣
六	○	○		一	○	○			無			門	江
二	○	○		二	○	○		三	一	○		水	三
六	○	○		○	九	○		○	四	○		州	梧
一	○	○		三	○	○		一	○	○		州	瓊
二	六	七		九	七	七		四	一	六		共	統

丙午年郵政統計表

類別

郵界  
處所

北京

郵界

太原  
副郵

開封  
副郵

西安  
副郵

以上郵局均歸北平郵政管理局管轄

局數

總分局各局

代辦處

信件

收件

發件

轉件

共計總數

包裹

數目

筋量

民局

包封信件

匯款

匯票平銀

兌開平銀

表以千為單位

以筋量為基礎計

代寄民局之件

匯款以單為單位

一六〇〇〇	一四〇〇〇	一五〇〇〇	三三〇〇〇
六〇〇〇	七〇〇〇	五〇〇〇	四六一〇〇

二七〇〇	四九〇〇	七三〇〇	一八七〇	四二〇〇	(件) 四〇〇〇
六〇〇〇	七三〇〇	六九八〇	八二九〇	八四二〇	(件) 一〇四八二
五七〇〇	七四三〇	四六三〇	二九三七	三三〇〇	(件) 五八五一
四四〇〇	七七八〇	八六九〇	四四四二	四三〇〇	(件) 一〇〇八

〇八〇〇	〇五〇〇	〇二〇〇	二一〇〇	二九〇〇
八二〇〇	六三〇〇	九〇〇〇	四〇〇〇	四三〇〇

二九〇〇	二六〇〇
------	------

四六〇〇	二六一〇〇
------	-------

二九〇〇	七五〇〇	一八〇〇	六六〇〇
二〇〇〇	三九〇〇	七〇〇〇	四一〇〇
二〇〇〇	三八〇〇	七五〇〇	四一〇〇





郵界	宜昌	界副郵成都	郵界	重慶	郵界	膠州	郵界 處所	類別
〇〇〇〇	一〇〇〇〇	〇〇〇〇	〇〇〇〇	二〇〇〇	二〇〇〇	二〇〇〇	局數	
〇〇〇〇	〇〇〇〇	〇〇〇〇	〇〇〇〇	〇〇〇〇	〇〇〇〇	〇〇〇〇	局各分總	
〇〇〇〇	〇〇〇〇	〇〇〇〇	〇〇〇〇	〇〇〇〇	〇〇〇〇	〇〇〇〇	處辦代	
〇〇〇〇	〇〇〇〇	〇〇〇〇	〇〇〇〇	〇〇〇〇	〇〇〇〇	〇〇〇〇	信件	
八八五〇			六五一一	九二七〇	件收			
八九五〇			六七四三	九九二七	件發			
〇二〇〇			七一四〇	四八二〇	件轉			
〇三二〇			七八四〇	四八二九	數總計共			
三〇四〇			八五一〇	二六四〇	包裹			
三六〇〇			二六一〇	七六五〇	目數			
二八〇〇			二六一二	七五九三	量舫			
					民局			
					件信封包			
					匯款			
					銀平匯			
					銀平匯			

郵界	長沙	郵界	岳州	郵界	沙市	界副萬	縣郵	郵所	類別
(界副費) (附郵陽)								局數	
一〇〇〇	一〇〇〇	一〇〇〇	一〇〇〇	〇〇〇〇	〇〇〇〇	〇〇〇〇	〇〇〇〇	局各分總	
二〇〇〇	二〇〇〇	二〇〇〇	二〇〇〇	一〇〇〇	一〇〇〇	一〇〇〇	一〇〇〇	處辦代	
位為千表 百萬以								信件	
三二〇〇	四五六〇	四七五〇	六八二〇	三二〇〇	三二〇〇	二六〇〇	二六〇〇	件收	
〇五五〇	〇五九〇	七五二〇	二六〇〇	〇五四〇	〇五四〇	二九八〇	二九八〇	件發	
〇六四〇	三四三〇	二一九〇	八一四〇	〇六二〇	〇六二〇	八四六〇	八四六〇	件轉	
三七四一	八二五〇	三七四九	七〇三二	〇四一〇	〇四一〇	七〇三五	七〇三五	數總計共	
羅以筋 計基量								包裹	
〇一四〇	一六〇〇	三四〇〇	〇二五〇	〇四二〇	〇四二〇	〇五二〇	〇五二〇	目數	
六九二〇	四〇七三	六九四一	六八三四	六六二〇	六六二〇	六八三四	六八三四	量筋	
之民代 件局寄								民局	
四五〇一	八五〇〇	二二二〇	二二二〇	四五〇一	四五〇一	二二二〇	二二二〇	件信封包	
位為以匯 單滙款								匯款	
四六一〇	五八四〇	五四九〇	二五七〇	四六一〇	四六一〇	二五七〇	二五七〇	銀平匯匯	
六六五八	二六一〇	五四六〇	三八二〇	六六五八	六六五八	三八二〇	三八二〇	銀平匯兌	

卷四 附表 郵政統計表

三十一 北洋洋務局



郵界	蘇州	郵界	上海	郵界	鎮江	郵界	南京	郵界	總所
									局數
〇〇〇〇	〇〇〇〇	〇〇〇〇	〇〇〇〇	二〇〇〇	二〇〇〇	〇〇〇〇	〇〇〇〇	〇〇〇〇	局各分總
七〇〇〇	九〇〇〇	三〇〇〇	七〇〇〇	三〇〇〇	三〇〇〇	一〇〇〇	一〇〇〇	一〇〇〇	處辦代
									信件
									位爲千表 首萬以
九一三六〇	四三三五〇	八五三八〇	三九三六〇	二八四〇	二六四〇	三九三六〇	三九三六〇	三九三六〇	件收
二八三一〇	七六二九〇	二五六四〇	三七九一〇	九二四〇	九二四〇	六八八〇	六八八〇	六八八〇	件發
五九四一〇	六八五四〇	九六二九〇	〇四三〇	四四三〇	四四三〇	四四三〇	四四三〇	四四三〇	件轉
七八四一〇	九三九一〇	〇五九四〇	四四三〇	四四三〇	四四三〇	四四三〇	四四三〇	四四三〇	數總計共
									包裹
									羅以勒 計基量
一三〇〇	〇二二六〇	九二八〇	八八〇〇	八八〇〇	八八〇〇	八八〇〇	八八〇〇	八八〇〇	目數
四四一〇	四三八〇	九八一〇	二五四〇	二五四〇	二五四〇	二五四〇	二五四〇	二五四〇	量舫
									民局
									之民代 件局寄
									件信封包
									匯款
									位爲以匯 單務款
二七〇〇	〇九〇〇	〇八〇〇	〇八〇〇	〇八〇〇	〇八〇〇	〇八〇〇	〇八〇〇	〇八〇〇	銀平匯匯
九二〇〇	一九〇〇	八七〇〇	八七〇〇	八七〇〇	八七〇〇	八七〇〇	八七〇〇	八七〇〇	銀平匯發

界 澳 三 都		郵 界 溫 州		郵 界 杭 州		郵 界 甯 波		郵 界 處 所	類 別
								局 數	
〇〇〇〇		〇〇〇〇		二〇〇〇		一〇〇〇		局 各 分 總	
二〇〇〇		三〇〇〇		三〇〇〇		三〇〇〇		處 辦 代	
								信 件	位 爲 千 表 首 萬 以
九 八 〇 〇		七 二 二 〇		五 九 三 〇		八 九 四 〇		件 收	
六 八 〇 〇		六 六 二 〇		八 四 六 一		〇 四 二 一		件 發	
一 四 三 〇		四 二 一 〇		〇 一 七 〇		四 八 六 〇		件 轉	
五 〇 〇 〇		一 七 八 〇		二 七 五 〇		九 九 七 〇		數 總 計 共	
六 三 一 〇		四 三 五 〇		八 七 七 〇		二 八 八 〇			
								包 裹	羅 以 劬 計 基 量
九 一 〇 〇		七 四 〇 〇		四 四 〇 〇		二 三 〇 〇		目 數	
九 七 〇 〇		〇 五 一 〇		六 七 二 〇		八 四 一 〇		量 劬	
一 七 二 〇		三 六 九 〇		五 九 〇 〇		九 六 〇 〇			
一 七 五 〇		三 六 五 〇		五 九 七 〇		九 六 三 〇			
								民 局	之 民 代 件 局 寄
		三 一 〇 〇				一 六 四 〇		件 信 封 包	
		三 八 四 〇				五 七 八 〇			
								匯 款	位 爲 以 匯 單 兩 款
四 六 〇 〇		〇 八 〇 〇		六 八 〇 〇		八 〇 〇 〇		銀 平 關 匯	
五 〇 一 〇		六 三 〇 〇		八 二 二 〇		〇 一 一 〇		銀 平 匯 兌	
八 一 〇 〇		三 九 〇 〇		九 一 〇 〇		五 〇 〇 〇			
六 一 五 〇		三 〇 〇 〇		六 二 四 〇		〇 四 六 〇			





郵政統計表 卷四 附表 郵政統計表 三十五年一月至三月

總數	統共	郵界	騰越	郵界	思茅	郵界	蒙自	郵界	類別
								處所	局數
二〇〇〇	二〇〇〇	〇〇〇〇	〇〇〇〇	〇〇〇〇	〇〇〇〇	一〇〇〇	〇〇〇〇	局數	總分各局
七四	一〇〇〇	〇〇〇〇	〇〇〇〇	〇〇〇〇	〇〇〇〇	二〇〇〇	〇〇〇〇	處辦代	代辦處
起萬係總信	萬由總數件					位爲千表	首萬以	信件	收發轉共
六〇	三四	一〇	五六	九七	二九	一〇	〇〇	件 收	〇〇〇〇
四三	四一	九九	三二	二〇	六一	〇〇	〇〇	件 發	〇〇〇〇
一一	七二	六七	二四	四〇	五一	〇〇	〇〇	件 轉	〇〇〇〇
一四	七八	一二	一、	五七	四二	二〇	〇〇	數總計共	〇〇〇〇
								包裹	數量
三四	三五	三八	〇一	八二	〇六	〇〇	〇〇	目 數	〇〇〇〇
〇九	〇一	三二	〇四	八四	〇八	〇〇	〇〇	量 舛	〇〇〇〇
								民局	之民代
三四	二一	八九	〇七					件信封包	寄局寄
								匯款	位爲以匯
一九	八九	五三	〇一	三七	〇〇	〇〇	〇〇	銀平關匯	單兩款
七六	九五	四九	〇一	六九	〇〇	〇〇	〇〇	銀平關兌	位爲以匯



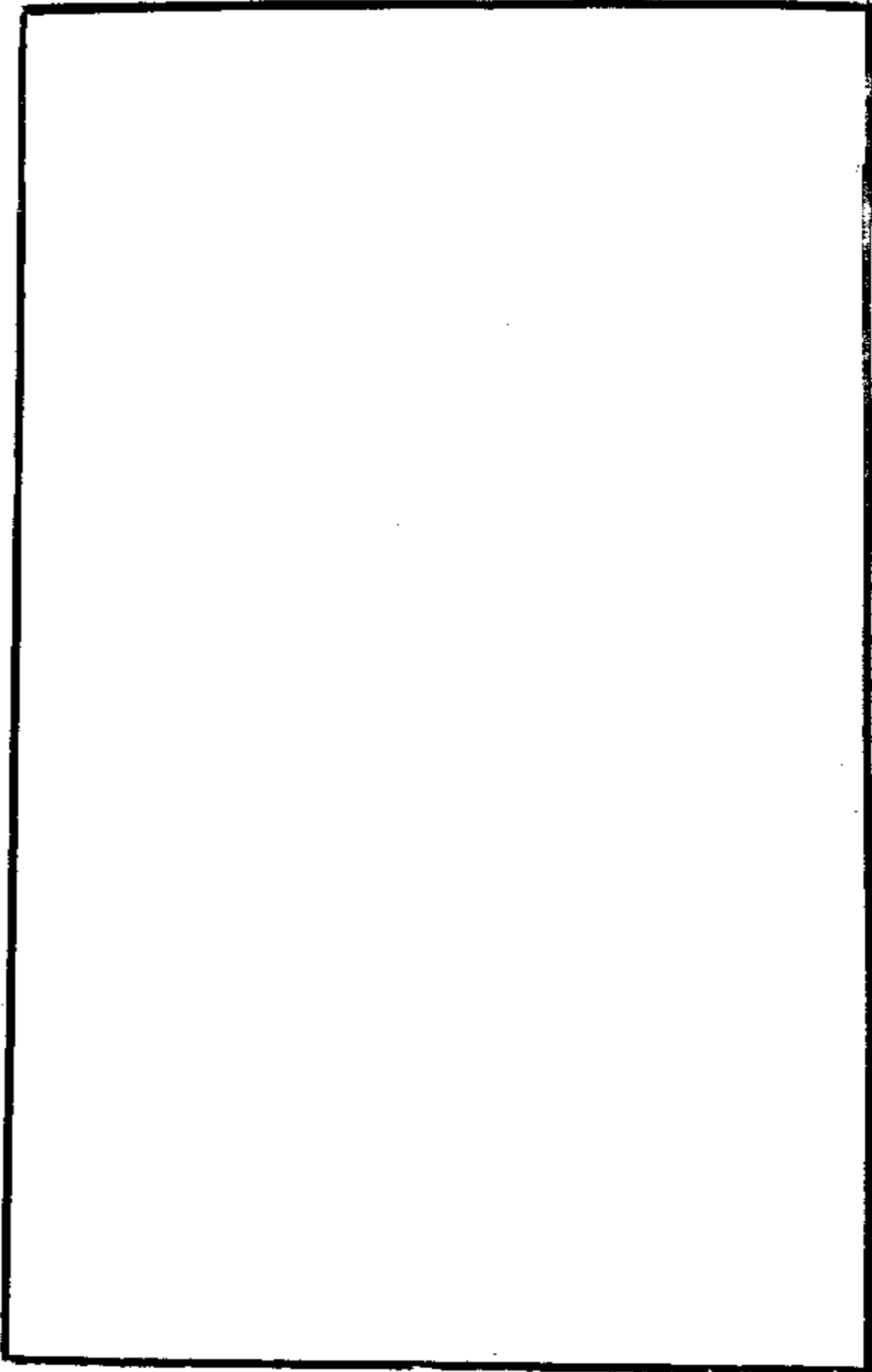

炎 緇 丁 末 茶 卒

交 出 出 出 出 出 出 出 出

北洋洋務局纂輯  
北洋官報局代印

光緒丁未年交涉要覽

凡例

一乙巳丙午兩年交涉要覽業經先後出版在案是編專輯光緒三十三年  
丁未全年交涉檔案備外交家之參攷顏曰光緒丁未年交涉要覽

一本年無國際條約應分上下兩篇上篇章程合同字據附下篇成案門類體例  
悉仍舊貫俾與前書首尾銜接用便攷查

一本年未結各案較多除關係重要者間錄一二原起以資攷證外餘均摘  
錄案由先行列表仍俟定案再行續收

一中美交換書籍一案無類可分而文止一件又不便另增門類暫列入優  
待類內以待續訂

一是書編纂校讐仍屬大埔楊徵君毓輝並嘉善孫大令乃炤會同辦理攷  
訂甚勤

宣統二年庚戌季春

仁和王克敏謹識



光緒丁未年交涉要略

類總目

訂約門

交際門 遣使類

交際門 設官類

交際門 禮節類

交際門 優待保類

疆界門

開埠門 開埠類

開埠門 設關類

租借門 租借類

租借門 租建類

通商門 貿易類

通商門	貨稅類	凡二件	凡十七件
通商門	稅則單照類	凡二件	凡二件
通商門	免稅類	無	凡五件
通商門	免釐類	無	無
通商門	加稅類	無	無
通商門	實業類	凡六件	凡四件
通商門	洋藥類	無	凡四件
通商門	船鈔類	無	凡一件
通商門	改運類	凡二件	凡一件
通商門	雜罰類	無	凡一件
通商門	內地商務類	無	無
通商門	中外權度類	無	無
行船門	行船類	凡二件	凡六件

行船門 內港行船類

凡三件

凡二件

禁令門

凡二件

凡三十一件

獄訟門

控斷類

凡六件

凡四件

獄訟門

命盜盜賊類

凡二件

凡十六件

獄訟門

捕務類

無

凡七件

聘募門

凡五件

凡二件

招工門

招工類

無

凡三件

招工門

儲役類

無

無

游學門

凡四件

凡十一件

游歷門

無

凡二件

傳教門

傳教類

凡二件

凡十七件

傳教門

郵教類

凡三件

無

僱借門

無

凡三件



鐵路門

凡九件

凡二十一件

礦務門

凡九件

凡十三件

圖法門

無

凡二件

郵電門

郵政類

無

凡三件

郵電門

電政類

凡四件

凡六件

賽會門

凡八件

凡九件

以上統計為門二十為類三十有二惟各門類不能按年俱備用特分別註明有無俾資查攷

丁未年交涉要覽上篇卷一目錄

章程

訂約門

外務部咨送保和會公斷條約暨丙午丁未通文希查照文

〇一

附錄保和會和解公斷條約

〇一至〇八

附錄海牙常川公斷衙門辦事公會章程

〇八至一〇

附錄海牙常川公斷衙門萬國辦事公所辦事章程

一〇

附錄丙午通文

即俄政府第二次保和會通文

一〇至一二

附錄丁未通文

即俄政府通告與會情形文

一二至一三

交際門 遣使類

外務部奏酌定出使經費更訂章程摺

一三至一四

附錄酌定出使經費更訂章程

一四至一七

開埠門 設關類

外務部照會北滿洲稅關章程應自互換日起作為開辦文 一七至一八

俄使璞照會北滿洲稅關章程俄國政府聲明允照辦理文 一八至一九

外務部咨中日會訂大連設關徵稅辦法條款希查照文 一九

附錄中日會訂大連設關徵稅辦法 一九至二二

附錄續立大連設關徵稅辦法副件 內務部行  
輪船法 二二至二三

稅務處咨送大連關試辦章程並日員擬添入二條辦法文 二三至二四

附錄大連海關試辦章程 二四至二八

附錄總稅務司申呈日員擬加大連試辦章程府令 二八

稅務處咨大連關試行章程添改各條請查照備案文 二八至二九

附錄日本府令 二九

稅務處咨送安東海關試辦章程希查照文 二九

附錄安東海關試辦章程 二九至三一

租借門 租借類

鄂督張奏查明漢口日本展拓租界合同摺

三一至三三

附錄漢口日本展拓租界合同

三三三至三四

外務部咨上海租界納捐章程第六條增添地主繳捐路費辦法希轉飭遵

照文

三四至三五

附錄和使希照會

三五

附錄上海租界公議地主繳捐路費新章

三五至三六

北洋大臣袁咨德營交還塘沽舊打靶場地段繕立約據文

三六

附錄德營交還塘沽舊打靶場約據

三六至三七

租借門 租建類

外務部咨英商亞細亞的火油公司在牛家屯租建油廠既仿杭州章程自

可照辦文

三七

附錄北洋大臣袁原咨

三七至三八

附錄牛家屯亞細亞的火油公司租建池廠章程

三八至四〇

外務部咨英商亞細亞煤油公司在九江擇地租建油池擬訂試辦章程應

予照准文

四〇至四一

附錄贛撫瑞原咨

四一至四三

附錄九江亞細亞公司租建油池章程

四三至四五

署閩督崇咨美商三達火油公司在嵩嶼租建油池繕訂約據章程請查照

備案文

四五至四六

附錄嵩嶼美商三達火油公司租建油池租約

四六至四七

附錄嵩嶼美商三達火油公司租建油池議約章程

四七至四九

附錄嵩嶼美商三達火油公司租建油池續租約

四九至五〇

鄂督趙  
豫撫林

函呈鄂豫兩省雞公山案辦結情形擬定租屋避暑章程請查核辦

理文

五〇至五二

附錄雞公山租屋避暑章程

五二至五四

通商門 貨稅類

外務部咨改訂青島租界製成貨物征稅新章希查照文

五四至五五

附錄改訂青島租界製成貨物征稅新章

五五至六〇

通商門 稅則單照類

外務部咨送潮關改正三聯單章程希查照辦理文

六〇至六一

附錄汕頭口三聯單擬辦章程

六一至六三

通商門 實業類

農工商部奏擬定華商辦理實業爵賞章程摺

六三至六五

附錄奏定華商辦理實業爵賞章程

六五至六七

農工商部附奏改訂獎勵華商公司章程片

六七

附錄奏定改訂獎勵華商公司章程

六七至六九

署副督崇咨送福建官腦局改良章程文

六九至七〇

附錄福建官腦局改良章程

七〇

通商門 改運類

稅務處咨送洋土貨由天津安東大連等關改運東三省新開各埠完稅章程請轉行遵辦文

七〇至七一

附錄洋土貨改運東三省新開各埠完稅章程

七一至七二

行船門 行船類

北洋大臣袁劄發天津口行船暫行防護病症章程文

七二

附錄天津口行船暫行防護病症章程

七二至七三

行船門 內港行船類

粵督周咨送保商營及內河單行小輪渡防盜章程文

七三至七五

附錄保商營弁兵人數餉章

七五

附錄內河單行小輪渡防盜章程

七五至七八

禁令門

駐英大臣李咨送香港禁止刊布悖逆言論條例請查照文

七八

附錄英外部照送香港禁止刊布悖逆言論條例

七八

獄訟門 控斷類

俄使璞照會俄人在烏珠穆沁滋擾一案現已議立結據附送存案並將犯事俄人照律懲辦文

七九

附譯俄員與烏珠穆沁旗議訂結據

七九至八〇

南洋大臣端方送上海會審公廨增添員役改定名稱薪工並男女押所辦法章程文

八〇至八一

附錄上海會審公廨增添員役職掌公費章程

八一至八五

附錄上海會審公廨改訂官役名稱薪工章程

八五至八七

附錄上海會審公廨酌擬男女押所辦法章程

八七至八九

獄訟門 命盜錢債類

津海關道蔡詳呈地方審判廳審理交涉錢債案件辦法文

八九至九〇

附錄天津地方審判廳審理交涉錢債案件辦法

九〇至九二

聘募門



南洋大臣端咨上海滄浦局募定荷商承攬挖泥築隄工程由好時洋行繕

具擔保款項合同請查照備案文

九二

附錄荷商承攬滄浦工程由好時洋行擔保款項合同

第一

九二至九三

附錄荷商承攬滄浦工程由好時洋行擔保款項合同

第二

九三至九五

桂撫張咨送泗色中學堂訂定法文教習合同文

九五至九六

附錄泗色中學堂訂定法文教習合同

九六至九八

丁未年交涉要覽上篇卷一

章程

訂約門

外務部咨送保和會公斷條約暨丙午丁未通文希查照文 十二月

爲咨行事光緒三十三年十月十六日准保和會專使陸大臣咨稱本大臣查海牙保和公會爲世界文化進步之徵寰宇各國全神貫注會議之前所有問題會畢之後所有條約無不下一致協同研究用能精心抉擇洞合機宜近今時局趨重亞東我國實當其衝國際條件關係匪細亟宜將會中事件陸續刊布咸使周知應如何補救維持之處庶得於平日衆見各抒共相討論俾以後辦理會務大臣對於列國既可通籌全局共進平和而對於本國亦得折衷羣言自鞏地步轉瞬七年將復舉行第三次大會並應於壬癸年間將所有提議問題預行交出研究此次開會前丙午丁未兩次通文又已亥舊約中公斷條約三種先已就近印成請分咨各部院等因前來相

應將丙午丁未兩次俄國通文及和解公斷條約咨送

貴<sup>院部</sup>查照可也須至咨者

右咨各部門

謹按保和會公斷條約係光緒己亥年訂定旋經 外務部於光緒三十年奏准簽押在案詳見約章成案滙覽乙篇卷一訂約門惟原約未經刊布現既咨送各部門用特連同公斷衙門章程並丙午丁未通文一併補錄以資研究至原訂之陸戰條規暨紅十字會條約並增訂條約均見約章成案滙覽乙篇卷二十五禁令門又紅十字會施醫船免稅條約並聲明文件均見乙巳年交涉要覽上篇卷一訂約門附註於此用備攷查

附錄保和會和解公斷條約

本約畫押期限以本年十二月三十一號爲止訂議各國暨全權議員其寫列次第應按本年七月二十八號會議訂定之例

德意志國奧斯馬加國比利時國中國丹馬國西班牙國美利堅國墨西哥國法蘭西國英吉利國希臘國義大利國日本國盧森不爾厄國黑山國和蘭國波斯國葡萄牙國羅美里國俄羅斯國塞爾維國暹羅國瑞典國那威國瑞士國土耳其國布加力國

大皇帝

大君主

大伯理爾天德願保和局訂定條款排解各國之爭端文化諸邦諒有同志爰擬推廣公法評判是非設立常川公斷衙門將來必受益無窮各國與會之人均謂應從衆議尊崇公法俾保萬國生靈爲此訂立條約所有各國特派全權議員銜名開列於下

謹按員名未譯

以上各員彼此校閱全權合例訖訂定以下各款

### 第一章 保持和局

第一條 現經議定畫押各國日後倘有爭端須先竭力設法平和了結預

## 弭兵費

### 第二章 和解調處

第二條 畫押各國議定如遇彼此失和或啟爭端必須於用兵之前審度  
緩急情形特請友邦一國或數國和解或從中調處

第三條 除以上所言特請別國和解調處外遇有兩國爭端彼局外或一  
國或數國亦准審度緩急情形自願出場和解調處此等辦法畫押各國  
酌量均謂可行雖當開戰之時仍准局外國和解調處不得視為有傷睦  
誼之舉

第四條 調處國之責任即係和勸相爭之事解釋兩造嫌隙

第五條 所擬調處之法一經相爭國或調處國察明辦法實難允從調處  
之責立即作罷

第六條 和解調處或由相爭國特請或係局外國自願務須商量辦理毋  
得勉強

第七條 相爭國雖允他國調處如未經專條訂明另有辦法不得因此停止或遷延或撓擾徵調之事暨籌備一切戰務卽業已開戰如未經專條訂明另有辦法不得因此停止用兵

第八條 畫押各國業經商定有專門調處之辦法列下  
如遇重大交涉有損和局相爭國應卽各舉一國由所舉國彼此逕相接洽俾得預防相爭國之絕交相爭國應將關係爭端往來文牘立即停止至相爭之案作爲所舉之國應辦之事所舉之國自當竭力理結如未經專條訂明另有辦法不得逾三十日期限倘竟失和則所舉之國仍應合力伺幾從中轉圜議成和局

### 第三章 派員查察

第九條 兩國遇有爭端於國家體面緊要而於利益無甚關係如兩國使臣未克議結則畫押各國可審度情形商定派員將所爭案情秉公詳細查明務期爭端易解

第十條 所派查察之員應按兩國商定專條辦理所定專條應詳敘案情  
明定委員權限並查案辦法查察之前須先詢問兩造至應遵程式期限  
如未經專條訂明另有辦法即由該委員自行酌定

第十一條 所派查察之員如未經專條訂明另有辦法即照本約第三十  
二條辦理

第十二條 所派查察之員應由相爭國言明給以一切利便俾得將所查  
之案澈底清晰

第十三條 所派查察之員查明之後所有申報相爭國之文件在事各員  
一概畫押

第十四條 所派查察之員申報文件係專爲查實案情不得有判斷語氣  
至如何辦理之處概聽相爭國之便

#### 第四章 公斷

##### 第一節 公斷規例

第十五條 公斷之義係將兩國爭端卽由該兩國所舉之員按律商結

第十六條 凡關律法暨施行條約之爭端使臣不克商結者畫押各國認明公斷爲和解最善至公之法

第十七條 公斷條約係爲爭辯事件而定此等爭辯或業有成案或尙無成案所定條約或指一切爭端或專指一類之事

第十八條 公斷條約所敘卽指願從公斷者互相言明實心遵照公斷判語辦理

第十九條 畫押各國除現訂公約或專約言明應歸公斷外仍可於此等約章批准之前或批准之後遇有應歸公斷辦理事件另訂公約或專約統歸公斷以期推廣

### 第二節 設立常川公斷衙門

第二十條 畫押各國因各國爭端使臣有不克商定者茲爲便於從速公斷起見言明設立常川公斷衙門隨時辦事該衙門應按本約內所列辦



事章程辦理如相爭國另有專條不在此例

第二十一條 凡公斷之案該衙門一概有權辦理如相爭國未經訂明願歸公斷之約不在此例

第二十二條 應在和蘭都城設立萬國公所作為公斷衙門遇有公斷衙門應行會議即由該所循例知照該所存儲一切卷案暨雜務案牘畫押各國言明將彼此所訂公斷判語抄稿校對無訛送至該所再言明將有關公斷判語之律法章程文牘一律同送該所

第二十三條 自本約批准之日起限三個月每國應選擇向有名望公法專家並願充公斷之人至多四員派充常川公斷衙門議員由辦公所開列名單知照畫押各國所有議員可聽兩國或數國商明公選一員或數員每一員亦准兼充數國議員充選以六年為限期滿亦准展限遇有告退或身故即按章另派充補

第二十四條 畫押各國如遇爭端欲請常川公斷衙門判定即在公斷衙



任所以畫押各國勸請遵照本約歸常川公斷衙門辦理係爲保和起見相爭之國應得視爲美意

第二十八條 本約批准至少已有九國之數速即在和蘭都城設立常川辦事公會該公會各員以畫押各國駐和公使兼充而以和蘭外部大臣爲會長其萬國辦公所應由公會開設即歸該公會管轄稽核該公會應將設立公斷衙門之事知照各國將來即辦該衙門之事並詳定該衙門辦事章程暨一切應有章程該衙門之權得綜理該衙門雜務兼操辦公所員役之黜陟明定薪俸工資稽核用項會議時總須有議員五人方爲合例所議之事以從衆爲斷該公會應將議定章程知照畫押各國並每年將公斷衙門案件辦事情形以及用項彙報一次

第二十九條 辦公所之經費畫押各國按照萬國郵政公所章程由各國分認

第三十條 茲爲推廣公斷起見畫押各國商定下開各款以資辦理相爭

之國如另有章程不在此例

第三十一條 相爭國遇案願歸公斷應具畫押文憑詳敘案情明敘公斷人權限文憑所敘即指兩造互相言明實心遵照公斷判語辦理

第三十二條 凡遇案件可由兩造公同任意選擇一員或數員或即在常川公斷衙門議員中選擇如兩造未克立即商選議員應照下法辦理每造選擇兩員所選之兩員復商舉一員爲總議員如所舉之總議員意見不合兩造可商舉一國請該國另選一員爲總議員如仍不合兩造可各舉一國請該兩國會同公舉一員爲總議員

第三十三條 如所舉議員係某國之君或係一方之主公斷辦法應由此君或此主核奪

第三十四條 總議員爲各議員之首領如無總議員即由選定各議員自舉一員爲首領

第三十五條 議員如遇身故或告退或無論何事見阻應按章另派充補

第三十六條 議案之處應由兩造擇定否則即在和蘭都城會議一經擇定遇有事出萬不得已或經兩造商允公斷人方准更換地方

第三十七條 兩造有權派各專員前赴議案處俾兩造接洽更與議案處接洽並准兩造各派參議或律師向議案處爭保本國權利

第三十八條 應用何國語言文字由議案處擇定

第三十九條 辦理公斷分爲二事曰訴陳曰辯論所謂訴陳者係將本案全卷或刻稿或抄稿由兩造派員送交議案處所定程式期限辦理所謂辯論者係將此案情節向議案處口說發明

第四十條 兩造之一所有呈出文件理合知照對質國

第四十一條 凡辯論案情須聽首領督率所有辯論必須議案處核妥並由兩造商允方准宣布辯論之時由首領所派文案官當面寫錄備案作

証

第四十二條 訴陳文件業已停止接收而兩造之一尙有續陳文件如未

經對質國允許議案處當即却還

第四十三條 倘兩造中之委員或參議聲請查核續陳之件議案處應即明白知照對質國亦可索取此項文件斟酌辦理

第四十四條 議案處可向兩造委員索取不論何項文件並令詳細講解如該員不允應即寫錄情由備案

第四十五條 兩造所派委員暨參議准其向議案處申說維持本案之意  
第四十六條 所派委員暨參議可將案情出乎常例之外及意料不及等處申說發明惟一經議案處判定不得再行駁詰

第四十七條 議案處各員有權訊問案情於委員暨參議並令將案中疑難情節明白申說當辯論時議案處各員所有訊問之語指駁之詞並不作為該各員確實見解

第四十八條 准議案處按照相爭國所具文憑並與此案相關之條約暨萬國公法大意藉以核定案情

第四十九條 議案處之權係酌奪全案辦法並定兩造結案程式期限暨尋索證據

第五十條 兩造委員暨參議一經將案情明白申說並交出該案證據議案處首領應即曉諭停止辯論

第五十一條 議案處公同定案務須祕密其判決之法以從衆爲斷如議員中有一員未克允從應即寫錄情由備案

第五十二條 從衆公斷判語應即寫錄由各議員畫押如有兩員未肯畫押此案即作爲未定

第五十三條 公斷判語既定對衆宣讀兩造委員暨參議等均應在座

第五十四條 公斷判語業已宣讀並經錄送兩造此判語即作定讞毋得再有後言

第五十五條 兩造准於文憑內敘明公斷判定後仍可覆勘必須查出此案緊要別情與定案判語有關礙而議案處暨對質國均未知悉者方准

聲請覆勘如欲覆勘向未經專條訂明另有辦法應仍請原判此案之議案處覆勘議案處查明果有應行覆勘之事情節屬實方可准如所請開辦覆勘期限文憑內應預先敘明

第五十六條 公斷判語惟具立文憑之兩造應共恪遵兩造如因意見不合聲請公斷而此約係數國共同訂定者兩造應將所具願歸公斷之文憑知照在約各國並准在約各國參入此案所有公斷判語凡參入之國亦應一體恪遵

第五十七條 兩造各認用費至議案處公費由兩造均攤分認

第五十八條 本約應從速批准存儲和蘭都城每次送到批准之件應立收據並將此收據抄稿校對無訛由駐使轉遞在會各國

第五十九條 其入保和會而未經畫押之國將來如願遵從本約准其備文知照和蘭政府聲明遵從之意和蘭政府當據此轉告訂議各國

第六十條 凡未入保和會之國亦准入約惟應如何辦理入約之處當由



訂議各國接洽商定

第六十一條 業經訂議之國將來如不願遵從本約准其備文知照和蘭政府聲明不願遵從之意和蘭政府立即據此轉告訂議各國自接知照之日起以一年爲限俟限滿後方許免其遵從所謂不願遵從者祇此備文知照之一國而言

爲此各國全權議員在本約上畫押蓋印爲憑一千八百九十九年七月二十九號訂於和蘭都城原稿一分存儲於和蘭政府藏案卷處校對無訛由駐使轉遞訂議各國

附錄海牙常川公斷衙門辦事公會章程

查照和解公斷條約第二十八條應推畫押各國駐和使臣充當辦事公會會員和蘭外部大臣充當會長當經會議訂定辦事章程條列於下

第一條 凡有關公斷陳議之件應由會長分告各會員

第二條 辦事公會會員應歸會長召集會議此召帖應預先發出至遲不

得在四十八鐘以內倘會員中有一人查有必須會議之件亦可商請會長召集會議

第三條 辦事公會會長倘因公他出應按照出使官單之資格次序由駐紮海牙領袖公使代理

第四條 按一千八百九十九年七月十五號保和公會第三股各員議定辦法凡兼充和蘭公使而不常駐海牙者應將使署地址通知辦事公會以便遇有文牘請決等項即可逕達

第五條 公會所發召帖須將會議事件詳敘在內倘或議及未經敘明之件則不得定見議決

第六條 該公會議事決斷用詢問對答之法

凡涉派員撤差停止薪水等項事件公會應以投票斷定議決之事以多數爲斷

凡遇有陳議之件各會員所答或是或否其人數相當例作不允准看

第七條 凡公議各員對答次序當以畫押各國起首字母爲准會長例應居在末後

第八條 所設常川萬國辦事公所即歸該公會稽查管轄凡各國遇有公斷事件查照條約敘明各條由辦公所居間接洽並充公斷裁判時書記之職該公所並應料理公會日行事件公會應派總書記官一員總理公所事務該書記官以五年爲限滿

第九條 總書記官辦事應遵照公會會長訓條而行  
管理檔案節制員役

該總書記官應常駐海牙

第十條 總書記官之黜陟應由公會公同議定其邀議之柬應於十五日以前發出

第十一條 該公所用項應另派員稽查此稽查處應派三員所派之員即在常駐海牙之各會員中選擇每年正月一日按照各國起首字母次第

更換一員

稽查員應在辦公所會議會長有權臨會

總書記官所管用項及預算表應歸稽查員復核

每年由該員等呈送公會核准

第十二條 每年預算表並總書記官用項應於會議之前十五日內刊刻分送各議員即由各議員會議核准

一千九百年九月十九號訂於海牙

附錄海牙常川公斷衙門萬國辦事公所辦事章程

第一條 常川公斷衙門總書記官即充萬國辦事公所之長兼充公斷裁判時書記官

辦事公所往來文件歸總書記官辦理

辦事公所每年出入款項應由總書記官詳造預算表送呈公會稽查核准該公所每年結算用款亦照此法辦理

公所員役應歸總書記官節制

第二條 萬國辦事公所員役人數開列於下

頭等書記官一人

二等書記官一人

幫辦書記官一人

門監一人

差役一人

第三條 辦事公所各事均歸總書記官一人專權辦理

第四條 如遇總書記官假出或另有他事應由頭等書記官代理

第五條 倘遇有非公所中人員前來閱看有關該公所之公牘該員役不得允許並不得將公所辦理之事或函告或口說傳播於外人

一千九百年十二月八號立於海牙

附錄丙午通文

即俄政府第二次保和會通文

爲照會事照得本政府查一千八百九十九年第一次保和會會議之各大綱悉以仁愛爲宗旨是爲該會倡議所自始今應將此宗旨重加擴張特邀

請各國擬開第二次保和會又復竭力添邀入會之國冀多於前次之數茲幸一律覆允足證各國以此仁舉有關寰宇之利害咸願協力共濟艱危以臻美善伏念第一次保和會會畢同會諸君莫不以此會之成立非俟試辦有效文化大張再行會議不足以竟其事功今查該會最要之結果係設立常川公斷衙門聚各國之公法專家斷國際之是非曲直其和解公斷條約內之派員查究各節於辦理公斷之案尤爲著重業經各國公法專家遵照歷辦頗著成效惟查得其中尙有未盡周妥之處應會議改良者卽如公斷時應用何國文字爲准此層亦當公同訂定免致日後事多轉輾他如約中派員查究多項均須商議改良又查第一次保和會訂定之陸地戰例條約內有各條尙應會議從詳訂明以免誤會又查海戰條例各國互異多有不能一律者此次似宜明訂專條俾戰國權利與局外國權利兩不相悖此爲第二次保和會會議之要點至會中舉行商議各節僅關歷年考得之件而於限止水陸兵額諸端概置不論本政府現擬商議節目如下

一會商改良和解公斷條約第三章派員查究及第四章第二節設立常川公斷衙門各條款

二西一千八百九十九年陸地戰例各條款如開戰並局外權利各節應會議補訂以臻完善又西一千八百九十九年聲明文件內一件年限已滿亟宜會商接續

三議訂水戰條例新約其大要如下

一水軍艦隊攻擊口岸城市村莊安設水雷等事

一商船改充戰艦

一海面戰國私產

一開戰之後商船之在敵國或在局外國口岸者其停泊時刻之寬限

一海面局外國應享權利應盡義務即如明定詳列各種禁止品及戰國兵艦在局外國口岸章程局外國商船被戰國擒獲不得已而將該商船擊沈條款

一此次議訂新約內應敘明有關陸地戰例各條規一律推廣行之於水戰

四西一千八百九十九年訂定推廣一千八百六十四年八月二十二號日來弗原議行之於水戰條約此次應會議補訂以期盡善

除以上各節外至於國家政務或條約訂明之事或不在此次各政府議允各節目內一切事宜仍應查照一千八百九十九年會章不歸公會辦理本政府查此次所開之節略卽或爲諸國所允從然開會之時彼此質疑辯難仍不妨各抒所見卽商議各節之次序或前或後並所商各節何者可訂爲專條何者可添入原約作爲附款亦均聽會中酌定並不預爲設限抑本政府於擬此節略之時尤側重第一次保和會所立各願如局外權利戰國海面私產攻擊海口城市諸事業已盡力添入深盼各政府於此次所開節略內有以推見本政府微忱並仰體各文明國惓惓於大公無私一視同仁之至意本大臣奉本國政府之命將以上所陳一一代達於



貴政府至第二次保和公會仍在和都海牙舉行會期約定於西七月望後  
和政府亦以此日期爲宜爲此備文照會

貴政府酌核辦理並乞見覆施行須至照會者

西歷一千九百零六年三月十六號

附錄丁未通文

即俄政府通告  
與會情形文

查一九零六年四月二日本政府曾將第二次保和會應議問題通告各國  
業蒙允准與會在案茲因各國尙有注意之件各向本政府聲明特於第二  
次海牙公會開會之前再將目下情形通告與會各國開列如下

一美政府聲稱有二問題並須提議

甲減少或限止軍實

乙追索平常債負不得任意妄用兵力

二西班牙政府聲稱限止軍實問題極願與聞其議並有權在此次海牙公  
會提議

三英政府聲稱英國極願提議裁節軍費問題並有權條陳所見凡俄政府提議之款在英國視之或不能收實效者亦有權提明不議

四日本政府聲稱倘有他項問題爲俄通文所未載而實際確有效益者不妨一併提議或一切議論在日政府視之勢必不能實行則有權提明不議

五玻利非亞丹馬希臘和蘭各政府聲稱遇有他項問題與俄通文內所列各款大旨相同者各政府亦有權陳議

各國意見如上所述本政府之意除將一九零六年四月二日宣告之通文仍爲第二次保和會開議張本外亦應切實聲明凡遇商議之件於事並無實效者本政府有權提明不議

本政府之宗旨德奧二國所見相同該二國於一切不能實行之問題亦概不願提議除咨商和蘭政府預訂與會各國以本年六月初旬爲期齊集海牙舉行開會外特將以上聲明各節備文通知本政府深冀會議之餘共收

美足之結果從此世界文明各國和局鞏固親睦有加無任欣盼

一千九百零七年四月三日

交際門 遣使類

外務部奏酌定出使經費更訂章程摺 四月

奏爲酌定出使大臣等應支經費更訂章程恭摺仰祈

聖鑒事竊臣部於議覆出使法國大臣劉式訓奏請變通出使事宜摺內聲明經費一項由臣部詳細酌定另行具奏奉

旨允准在案竊維使臣奉

命出洋與國體最有關係其駐紮之國一切用款必當略爲寬裕俾免支絀而存體面查各出使大臣暨參隨各員常年經費從前本無定額自光緒二十八年間先後奏准各使館歲支數目始有限制惟當時所定支數如俄德法等館各六萬兩奧義比等館各四萬兩多歸一例而其間所駐之國用度有繁簡之殊開支有多寡之別未經分晰卽房租爲用款之一大宗其有無自置

使館尤宜分別辦理所以經費一項除俸薪業經奏定歲有常支外其餘如房租歲修公譙文報川資洋僕醫藥雜用各項應准歲支額數自宜詳加酌核另定章程期於慎重公款之中仍不使或虞竭蹶臣等公同商酌就各使館歷年具報銷冊參稽支數酌量加增作為定額並舊定章程有應變通之處謹繕清單恭呈

御覽如蒙

俞允卽由臣部咨行出使各國大臣並飭各總領事一體欽遵所有酌定出使經費更訂章程緣由理合恭摺具陳伏乞

皇太后

皇上聖鑒訓示謹

奏 光緒三十三年四月初二日奉

硃批依議欽此

附錄酌定出使經費更訂章程

一經費名目統俸薪及房租歲修公讌文報川資洋僕醫藥雜用八項而言俸薪一項既奏定歲有常支其餘各項支款應名爲公費以賅七項而示區別

一舊章二等出使大臣如係二品官員准月支俸薪銀一千二百兩此次各出使大臣已奏定爲二品實官所有月支俸薪應照原定二品實官銀數給發

一商務委員前奏已定秩五品其俸薪尙未核定所有此項委員每月應給俸薪銀二百四十兩

一前奏聲敘有醫官一項其月支俸薪應由出使大臣在於醫藥項下公費內自行給發願帶醫官與否可聽其便

一前奏聲敘有供事一項藉供書寫之用惟查各使館應帶有學生以資造就此項學生卽作爲書記生在館中學習公事並供書寫三年期滿察其學業差使酌升書記官無須給予保案如英法德美俄日本六館額設二

人與義比荷四館額設一人每人月給俸薪銀一百兩所有供事名目聲明裁撤

一南非洲總領事經費向由華工費內開支檳榔嶼副領事向由商董兼充不設通譯書記該副領事支俸薪每月一百兩不支公費應仍照舊章辦理

一俸薪支額視各使館及領事館之員數爲定現既分別定爲員缺各館應歲支俸薪數目英法德俄美五館各四萬一千零四十兩奧義比荷四館各三萬零四百八十兩日本館照章八折給發三萬二千八百三十二兩秘古墨日葡五分館各一萬一千二百八十兩新嘉坡金山小呂宋三總領事館各一萬四千八百八十兩日本橫濱總領事館照章八折發給一萬一千九百零四兩韓國總領事館海參威商辦其總領事商務委員各六千兩通譯官以下照章八折發給各七千一百零四兩美國之紐約檀香山兩領事館各一萬一千二百八十兩日本國之神戶長崎兩領事館

照章八折發給各九千零二十四兩韓國之仁川元山釜山甌南浦四領事館照章八折發給各六千一百四十四兩檳榔嶼副領事館一千二百兩

一各國惟美德日本及韓自置有館舍其餘均須租居所有公費一項現酌定歲支銀數英館三萬八千兩法館三萬兩美館二萬八千兩德館二萬六千兩俄館三萬兩奧館二萬兩義館一萬八千兩比荷兩館各一萬六千兩日本館二萬二千兩秘古墨日葡五分館各五千兩新嘉坡金山小呂宋三總領事館各五千兩日本橫濱總領事館二千四百兩韓國總領事館四千兩海參崴商辦八千兩美國之紐約檀香山兩領事館各五千兩日本國之神戶長崎兩領事館各二千兩韓國之仁川元山釜山甌南浦四領事館各一千六百兩

一俸薪公費仍照舊章以接任之日起支以卸任之日停支如前後任交替應按日核計移交具結存案仍各報部備查

一俸薪公費銀兩由部分四季撥給逢正四七十月爲撥款之期所定銀數作十二個月計算如遇閏月仍照應支之數另撥一次

一各參贊通譯書記領事等員俸薪照此次奏定新章實數給發撥由出使大臣及總領事轉給卽取該員等具領切結由出使大臣及總領事分四季將領結送部查核其各領事署應給公費亦照此辦理

一出使大臣及參贊以下各員有請在華留支銀兩以贍家者應於每撥俸薪內預行扣除以便照給

一各館每年支用經費向須造冊報部核銷現既設定員缺作爲實任已與從前屬爲差使不同卽應支俸薪公費亦定有常數所有開支悉切可免其造冊以歸簡易

一另支款項如赴所兼之國親遞國書應用川資及電報費與學生學費之類仍照舊章辦理於年終造具細冊報銷以昭核實此外或遇有特別用款非先行咨部核准不得作爲另款開支



一電報費准支另款原爲緊要事件不致節省次數字數起見凡電京城各衙門及各將軍督撫並與各國駐使者方准作爲另款惟須將電局原單隨冊送部以備查核此外無論電發何處照章自行在公費內開支概不准列入另款報冊

一參贊通譯書記等員生現既改章不得再有保案如屆三年尙未升轉而仍留任者如實係得力之員應各照原支俸薪銀數由部核准加給二成以示獎勵此後六年九年亦照此遞加以加至六成爲止惟各領事不在此列

一各總領事及領事商務委員既照章給發公費則所有各項照費統應一律歸公卽先由各總領事領事商務委員將三年內所收照費數目分晰據實報部並詳擬章程申送由部核定頒發三聯單以便填發所有經收照費分四季報部聽候動撥

一各使館及總領事與領事館應支俸薪公費由部分四季將所撥銀數分

晰開單奏銷

一整裝歸裝銀兩各照俸薪三個月分別成數開支應仍照舊章辦理造冊報部核銷惟整裝一項如由此國調彼國由參贊升使臣未便仍照初出洋時重支三個月全數經此次定章凡遇此項升調所有整裝銀兩准照二個半月開支

一出使大臣及參贊以下各員出洋與回國應用川資銀兩原未限定支數惟各宜撙節動用實用實報以重公項其造冊報銷時所有往來船票火車票旅店用費各總單一併隨冊送部查核

開埠門 設關類

外務部照會北滿洲稅關章程應自互換日起作爲開辦文 五月

爲照會事案查東省鐵路合同應由中國在於交界兩處設立稅關現擇定黑龍江省之滿洲里吉林省之綏芬河爲設關處所其貨物經此鐵路有須免稅地方並應如何征稅辦法今<sub>中</sub>兩國政府議定試辦章程四條應行各

備照會互換存案卽自互換之日作爲開辦之期所有北滿洲稅關試辦章程開列如後

一兩國邊界貿易在百里內均不納稅原載在俄國陸路通商章程而東省鐵路合同訂明鐵路交界處由中國設立稅關茲中國允准所有貨物由鐵路運往交界百里內之各車站暫行照條章不征稅項

一鐵路運貨按三分減一納稅應定界限如哈爾濱由總車站四面各距十華里爲界鐵路總會最要車站如滿洲里札賚諾爾海拉爾札蘭屯富勒爾基齊齊哈爾阿什河一面坡海林七河穆林交界站雙城堡老少溝密門寬城子各站四面各距五華里爲界除滿洲里及交界站<sub>即設芬河兩站歸</sub>入百里邊界之例辦理外其餘十四站卽照商定界綫以內爲實行三分減一納稅之處此外東省鐵路各小車站以四面各距三華里爲限亦同此辦法其貨物運出以上所指各地段及所定各界綫以外均屬內地應補足正稅並按照運貨入內地章程辦理

一鐵路運貨三分減一納稅此係中俄特訂之合同中國允除俄貨外各國之貨經東省鐵路運至中國亦一體均沾俄國允所征之稅各貨物按照陸路通商章程不免稅者即應按照海關所定稅則三分減一征稅

一所議條款係屬大概作爲北滿洲稅關試辦章程如有應行增改及於中國稅項不便應行變通更改之處俟一年後再行相商釐定至稅關詳細章程與應劃定界限並指定小車站處所即由兩國會議員速行商定以上章程四條相應照會

貴大臣查照即希見覆可也須至照會者

右照會俄使璞

俄使璞照會北滿洲稅關章程俄國政府聲明允照辦理文 五月

爲照覆事光緒三十三年五月二十六日接准

照稱今中俄兩國政府議定北滿洲設立稅關試辦章程四條應行各備照會互換存案即自互換之日作爲開辦之期所有北滿洲稅關試辦章程開

列於後

一兩國邊界貿易在百里內均不納稅原載在俄國陸路通商章程而東省鐵路合同訂明鐵路交界處由中國設立稅關茲中國允准所有貨物由鐵路運往交界百里內之各車站暫行照條章不征稅項

一鐵路運貨按三分減一納稅應定界限如哈爾濱由總車站四面各距十華里爲界鐵路總會最要車站如滿洲里札賚諾爾海拉爾札蘭屯富勒爾基齊齊哈爾阿什河一面坡海林七河穆林交界站雙城堡老少溝窩門寬城子各站四面各距五華里爲界除滿洲里及交界站卽綏芬河兩站歸入百里邊界之例辦理外其餘十四站卽照商定界綫以內爲實行三分減一納稅之處此外東省鐵路各小車站以四面各距三華里爲限亦同此辦法其貨物運出以上所指各地段及所定各界綫以外均屬內地應補足正稅並按照運貨入內地章程辦理

一鐵路運貨三分減一納稅此係中俄特訂之合同中國允除俄貨外各國

之貨經東省鐵路運至中國亦一體均沾俄國允所征之稅各貨物按照陸路通商章程不免稅者卽應按照海關新定稅則三分減一征稅

一 所議條款係屬大概作爲北滿洲稅關試辦章程如有應行增改及於中國稅項不便應行變通更改之處俟一年後再行相商釐定至稅關詳細章程與應劃定界限並指定小車站處所卽由兩國會議員速行商定等因前來本大臣相應聲明俄國政府允准按照以上所列各條於北滿洲東省鐵路在薩拜喀拉及東海濱兩省交界處現在設立中國稅關本大臣卽將以上各條轉知駐紮哈爾濱本國總領事官及東省鐵路公司遵照辦理相應照覆

貴王大臣查照可也須至照會者

右照會外務部

外務部咨中日會訂大連設關徵稅辦法條款希查照文

五月

爲咨行事大連設關徵稅一事前准日本林使來照以政府允照膠州關辦

法請飭總稅務司會商經本部咨由稅務處轉飭總稅務司與日本林使會議辦法在案嗣准稅務處將總稅務司與日本林使會訂大連設關徵稅辦法並副件暨洋文簽字合同咨送到部覆加查核有應更正聲明各條復經咨覆稅務處轉飭總稅務司遵照辦理去後茲准覆稱據總稅務司申已先向日本林使聲明應俟此合同試辦期滿時再行會議更正等因前來除將大連關開辦日期續行知照外相應抄錄來往咨文並刷印大連設關徵稅辦法咨行

貴大臣查照可也須至咨者

右咨北洋

附錄中日會訂大連設關徵稅辦法

一大連所設海關應於各稅務司中揀日本國人派充該關稅務司倘有時應行更調則由總稅務司與

日本國駐京大臣定明另派

一該關所用各項洋員原宜選派日本國人惟或因未能預料倉猝缺出更調不及或因別關人地相需必須調往則大連海關未便懸缺久待即可調派別國之人暫行委用

一該關稅務司如應更調總稅務司亦應先行知會旅大租界辦事大臣

一該關與日本國官員暨日本商民等文函往來均用日本文他國商民寓居大連者均准用漢文或英文以便交易

一凡有貨物由海路運進大連口岸均不徵完進口稅餉若貨物由旅大租界內運赴中國內地即由大連海關照約徵收進口稅惟各貨若未領有大連海關准單不准運出旅大租界以外該處駐紮日本官員現允酌定防範之法以助該關嚴杜弊端

一凡中國土貨由內地運進日本租界內若再裝船運往他處即由大連海關照約徵收出口正稅惟旅大租界內所產之土貨並界內土產及由海路運來之物料製成各貨其出口時無庸完納出口稅餉至中國內地各



物運入旅大租界內製成各貨其徵稅章程應照現在膠州德租界內情形相同之製成貨物辦法辦理

一 中國土貨由中國通商口岸運進大連若留於旅大租界內不再運出者無庸完稅若過界運往內地即須按照條約稅則在大連完納稅餉

一 中國貨物在大連完納出口正稅報運他口准領完稅憑據俟進通商他口將憑據赴關呈驗即照現行條約稅則完納復進口半稅

一 凡日本及各國洋貨在通商口岸已完進口正稅復欲裝船報運大連者准照約章辦法辦理即係准赴關請將所完之進口正稅發給存票該貨運進大連若不出旅大租界即不徵稅如再出口運往外洋亦不徵出口稅餉

一 凡中國土貨由通商口岸運進大連若呈有在原口完過出口正稅之憑據復裝船運往外洋即無庸完納出口正稅

一 所有收支船鈔暨泊船規費一切事宜大連海關無庸經理

一大連海關徵收稅餉卽照現時通商各口之稅則辦理

一日本國允日本國租界內大連地方指定處所足爲中國建立海關暨蓋造各員住屋之需其置價或租費須在該處公同酌議訂辦

一所有偕同聽審暨幫同料理案件一切事宜日本國允不派海關人員充當

一凡在日本國租界內欲領運貨進出內地之准單者祇須赴大連海關請領其通商口岸監督關道所有之職分權柄大連海關均與一律無異

一所有出入內地之子口稅應由大連海關按照現行之條約稅則徵收卽進口出口正稅之半

一稽查走私偷漏暨違犯關章等事之辦法嗣後酌核另訂惟所有掌握查訊之大權自歸日本國所設之衙署

一嗣後大連灣商務擴充其情形或致改變彼此認明此次所訂爲試行之辦法若遇有窒礙之處可隨時酌量修改以期美善

光緒三十三年四月十九日

日本國駐京大臣林權助  
總稅務司赫德

附錄續立大連設關徵稅辦法副件

內港行  
輪辦法

一茲因日本國政府允中國在旅大租界內之大連地方設關徵稅是以現定本關應有發給內河行輪專照之權凡有輪船准其駛赴內港來往一切規條總應按光緒三十四年五月七月前後所定之內港行輪章程並光緒二十九年八月補續章程駛行尤應按以後彼此訂明之各項專章辦理

一凡有輪船欲在內港行駛無論華洋船隻該船主應持有本國所發之牌照另具一函附呈海關稅務司處收存換領關牌此項關牌以一年為限繳回海關註銷換領新牌其牌費初次應納關平銀十兩厥後每年換領新牌納費二兩並應每四個月納鈔一次

一此項輪船准照章行駛由大連赴內地各處並由該內地處駛回大連或

由大連駛赴內地轉過通商他口至內地駛回大連並准報明內地關卡逢關納稅遇卡抽釐即可在沿途此次所經貿易各埠上下客貨但非奉中國政府允准不得由此不通商口岸之內地至彼不通商口岸之內地專行往來若有此項所經貿易各埠駛至通商他口之船該船主即須報關按該口華洋各項章程辦理

一此項輪船出入大連時該船主總須報關請領各單將出口入口貨物之艙口單呈驗並須聲明欲往內地何處歸時亦須報明已到某處仍須照例完納稅鈔至洋藥一項及其餘約禁貨物不准運入亦不准運出倘查該船有裝運洋藥及違禁貨物情事可將該貨入官並罰該船洋銀五百元若再犯即將關牌撤銷亦不予以關牌上所有一切利益

一凡有防範偷漏事且日本國自可襄辦其巡緝洋藥走私及別項違禁貨物尤應襄助辦理

一此項輪船總應代中國運送郵袋不收運費至中國郵政信袋經過日本

租地時應如何辦理可由兩國郵局該管官隨時會議合宜辦法以期兩無窒礙

一此次所擬內河行輪章程係專指行駛中國內港而言與日本租地內各港無涉

光緒三十三年四月十九日

日本國駐京大臣林權助  
總稅務司赫德

大清國政府  
日本國政府

因業經會訂中國應在大連設立海關茲派

總稅務司赫德  
日本駐京大臣林權助

共同協議各節由

總稅務司  
日本大臣

彼此商允後列之逐一要領作為示諭大連海

關現行試辦章程之總綱即係

一會訂大連設關徵稅辦法

一續立會訂大連設關徵稅辦法副件

內港行  
輪辦法

又互相允許試辦俟期逾一年即至明年春間再行另議以便諳悉該處一切情形及事體如何即將現時所定以上兩端撤銷另議一會訂設關徵稅

修改辦法並附曉諭一件此修改辦法應由日本駐北京大臣會同總稅務司商訂其曉諭一件應由租界內日本官員會同大連稅務司商訂  
又互相允許應由租界內日本官員設法刪除由日本租地入中國內地一切偷漏走私各弊並中國官員防範由中國內地入日本租界一切偷漏走私各弊應由日本官員協助爲理

又互相允許應設鐵路妥善辦法或在大連首站或在附近境界所擇定之車站即瓦房店將沿鐵路往東所運各貨及時由大連關稽查並應設有徵納各項稅餉試辦章程現經協議妥洽彼此畫押以昭信守

光緒三十三年四月十九日

總 稅 務 司 赫 德

日本國駐京大臣林權助

謹按前項章程經 外務部查核有應改正聲明各條咨准稅務處轉飭總稅務司申覆已與日本公使聲明俟試辦一年期滿再行會議更正等因詳見下篇卷一開埠門設關類

稅務處咨送大連關試辦章程並日員擬添入二條辦法文 七月

爲咨呈事光緒三十三年七月初七日據副總稅務司申稱大連關試行章程一事據該關稅務司於六月二十二日申稱接據旅大租界民政長官來文擬將試行章程第二款內添入凡將租界內生產之物或將租界內生產物製造之物品擬運內地時須繳輸入稅但依輸送者之撰擇得不繳輸入稅之時其貨物與清國所產貨物同辦字樣第二十六款內添入於大連應繳海關銀算率須照牛莊行市定之字樣請卽核議見覆當覆以所擬租界內生產物並其物製成之物品辦法一條似屬稍涉含渾因思商人運貨入內地或按洋貨例抑照土貨例完稅悉由該商自擇並非任憑商便或完進口稅或免稅也云云至關平銀照牛莊行市算率一節會晤時已告以現在大連海關卽係照此辦法辦理此條似可不必添入等因呈報前來又於六月二十九日據該稅務司申稱接准旅大租界民政長官文稱前次移送所擬試行章程添入之二條業經奉旅大辦事大臣批准並未刪改作爲府令

第四十二號已登官報將次宣布等情並將漢文抄送前來副總稅務司查此事尙未奉筭知有案除將該府令第四十二號漢文抄錄送呈外理合據情申請鑒核等語本處查大連關試行章程前係該關稅務司擬訂由總稅務司轉申核辦當經本處以章程內所列之第二條有應行更正之處第四第二十二兩條有應行添改之處逐條指出筭行總稅務司轉飭遵辦在案至遵辦情形現在該關稅務司尙未具覆復據副總稅務司申請前因本處詳加查核所有旅大租界日本民政長官請於章程內添入之二條除關平銀照牛莊行市算率一條本係如此辦理應即照允外其租界生產物及將租界內生產物製成之物運入內地辦法一條實屬礙難照辦緣此項貨物來自租界應比照洋貨完納正半各稅不能照中國所產貨物同辦且該關徵稅章程亦僅載有中國內地各物運入租界內製成各貨照現在膠州德租界內情形相同之製成貨物辦法辦理其非用中國內地運往各物製成者自不得援此爲例依輸送者之撰擇繳納輸入各稅可否由



貴部照會日本駐京大臣轉商旅大辦事大臣將此條辦法註銷免與該關  
權務有礙並嗣後如該處租界民政官於該關試行章程見有或應酌改之  
處務先與該關稅務司妥商俟該關稅務司商妥轉報由本處核定飭令知  
照後再行登報宣布庶於彼此事務均有裨益相應咨呈

貴部查照希卽酌核辦理再該關試行章程前因未盡妥洽酌令更改尙未  
錄送存案現既事關交涉應卽照錄一分及飭總稅務司更正各條原文並  
此次副總稅務司抄送日本府令第四十二號漢文一併咨呈備查可也須  
至咨呈者

右咨外務部

附錄大連海關試辦章程

第一條 由外國進口之洋貨及外國物料進口後製成各貨如運赴中國  
內地者應完納進口稅

洋貨由中國口岸進口倘再運赴中國內地如無持有已完稅之憑據應

### 完納進口稅

洋貨由中國口岸進口只在租借地內銷用若復由租借地內裝運出口該出口處海關應將原收稅項仍行還付該貨主領收惟須呈有由原出口處海關發給已完稅之憑據

第二條 土貨由中國口岸進口倘再運赴中國內地如無持有已完稅之憑據應徵進口半稅

謹按此條無字嗣經稅務司查覆實係衍文詳見下稅務處咨

第三條 土貨由中國口岸進口如無持有已完稅之憑據先將應徵正稅暫存本關倘或查有偷漏情弊將該貨及暫存銀項一併罰充入官

第四條 土貨由陸路運進租借地內再裝運出口者應完納出口稅

第五條 凡租借地內所產各物及用租借地內所產物及由外國運來之物料製成各貨若由本口岸裝運出口如持有由日本官署發給之憑據即不徵出口稅

第六條 凡由中國內地或由中國口岸進口之各物料如製成貨物再出口者或按原物料完納稅項或按製成貨品完納稅項均可隨該商所願辦理

第七條 洋貨在中國口岸已完進口稅項土貨在中國口岸已完出口稅項者再由本口岸裝運出口不徵收出口稅

第八條 由內地進口貨物及出口運往內地貨物除徵收進口出口各項稅外尚繳內地執照稅

第九條 凡鴉片煙無論由海路或由陸路運進租借地內應立即呈報海關

第十條 洋藥由本口岸運赴中國內地應完納進口稅並釐金惟洋藥或土藥由中國口岸進口如持有已完稅之憑據或貼有戶部印花者不徵出口稅並不徵釐金

第十一條 鴉片煙由本口岸運赴中國內地無論有稅或無稅皆須到關

呈報由關發給准單並蓋戳後方可運往

第十二條 土藥由中國內地及由中國口岸進口如無持有已完稅之憑據及無貼有戶部印花者應按統稅完納

第十三條 凡兵械彈藥爆發物及製兵械等物所用各料進口如未經海關允准不得起卸上岸

第十四條 凡兵械彈藥爆發物及製兵械等物所用各料如無持有由清國官署發給之護照不准出口運赴中國內地及運赴中國口岸

第十五條 以上二條所定規則凡兵械彈藥及爆發物除供日本陸海軍及警察官署應用外概行禁止

第十六條 凡船隻進口該船長或代理人應將該船牌領事官報單及艙口單立即呈報海關並將該船名國籍及貨物起運之地與運往之地記號番號件數量噸數於報單內一併詳細註明該船長或代理人必須在該單內自行署名該進口貨物若運赴中國內地除將在關東租借地

內銷用之貨繕具總單外另將運赴中國內地之貨分繕詳細清單呈報海關以便易於查驗該艙口單呈報後如有謬誤之處於二十四點鐘之內務要改正

第十七條 進口貨物或運赴中國內地或運赴租借地內該貨主應即報明並將該船名國籍及貨物起運之地出產之地製造之地記號番號名目件數量數及價值一併繕單來關呈報

第十八條 凡船隻結關該船長或代理人必須將該船艙口單按照進口艙口單規則自行署名呈報海關惟須於請領准單以前兩點鐘即應將出口艙口單呈報

第十九條 出口貨物須繕具出口報單呈請海關查驗俟海關驗訖領取驗單持赴官銀號如數完納稅銀由該銀號發給號收再赴海關請領下貨准單

第二十條 海關准單須俟領取驗單完納各項稅銀後方能發給

第二十一條 凡商人領照下貨如因船載已滿復行退回者須將該貨再赴海關碼頭驗明俟發給退關單後方准起回上棧

第二十二條 凡轉船之貨必先赴海關報明俟海關允准方可轉裝如未經允准私自轉裝者將該貨罰充入官並將船長議罰

謹按此條嗣經續添凡轉船之貨須與船口單相符且原貨不得分拆零散違則禁止轉載等語詳見下稅務處咨

第二十三條 洋貨進口徵稅章程須按照光緒二十八年所改訂之稅則土貨進口或出口徵稅章程則即按照中國向日所訂通商稅則

第二十四條 如經海關稅務司查驗有應議罰或應罰充入官貨物倘該商等不服或有控訴等情其查辦之法應按西歷一千八百六十八年五月三十一日北京協定查辦罰金及充官之意酌核辦理

第二十五條 大連灣海關除禮拜日及照章封關日期外自早九點鐘開關至晚四點鐘閉關驗貨廠每日辦公自早八點鐘起至晚四點鐘止

第二十六條 商人如欲在早六點鐘以前晚六點鐘以後或禮拜日及放假日期裝卸貨物必經海關允准發給准單交納規費方可照辦准單規費開列於後

早六點鐘以前收關平銀十兩

晚六點鐘至十二點鐘收關平銀十兩

禮拜日成天收關平銀二十兩

禮拜日半天收關平銀十兩

放假日成天收關平銀二十兩

放假日半天收關平銀十兩

第二十七條 商人無論因何項公事欲詳報海關者皆須呈請稅務司查照

附則

第二十八條 本章程內所稱中國內地即指關東租借地界限以外中國

之地域

附錄總稅務司申呈日員擬加大連試辦章程府令

府令第四十二號

關東都督男爵大島

通曉事照得茲在明治四十年府令第三十八號關東州租界海關暫行章程內續行添改如左爲此示仰爾各色人等知悉切切特諭

明治四十年七月三十一日

計開

第二條之一 凡將租界內生產之物或將租界內生產物製造之物品擬運內地時須繳輸入稅但依輸送者之撰擇得不繳輸入稅之時其貨物與清國所產貨物同辦

第二十六條之一 於大連應繳海關銀算率須照牛莊行市定之稅務處咨大連關試行章程添改各條請查照備案文 八月



爲咨呈事大連關試行章程業於本月十八日照錄隨案咨呈

貴部備查並聲明該章程內所列之第二條有應行更正之處第四第二十二兩條有應行添改之處經本處逐條指出飭行總稅務司轉飭該關稅務司分別遵辦等因在案茲據副總稅務司申稱奉飭當經飭該關稅務司遵照辦理去後嗣據覆稱試行章程漢文第三條之無字查明實係筆誤多寫現已更正至兩條內飭添之處已經照知旅大辦事大臣接准民政長官覆稱貨物轉船一節已定允照添入第二十二條之內惟土貨由內地運進租借地內由大連關徵收半稅以補在彼未完過之稅釐一條礙難照允因思徵收內地稅釐在海關職守之外等語爲此具詳並將第二十二條允添之一節所宣布之府令日本文抄錄呈閱又接據申稱所有宣布以上第二十二條允添一節之府令已登官報各等因將日本文府令抄錄附呈申請核辦前來查該章程內應行更正添改各條除第二第二十二兩條業據分別更正添改應卽歸入原案存查外至第四條申明土貨未完內地稅釐出

口補完半稅一節原爲維持內地稅釐起見茲據轉由副總稅務司申稱在海關職守之外礙難照允自無庸另爲提議惟嗣後奉省內地稅釐必須由內地關卡認真稽徵方不致有走漏之弊除分咨東三省總督奉天巡撫轉飭內地各關卡務宜設法嚴防以顧餉源而杜偷漏外相應咨呈貴部查照並照譯日本府令一併咨送備查可也須至咨呈者

右咨外務部

附錄日本府令

### 大連灣海關試行章程

第二十二條 應加一行如左

凡轉船之貨須與艙口單相符且原貨不得分拆零散違則禁止轉載稅務處咨送安東海關試辦章程希查照文爲咨呈事查安東開關一事前准

貴部來咨以該口開關日期准於何日未據總稅務司報明當經本處飭飭

總稅務司查明去後茲據覆稱安東實於二月初一日開關准開關徵稅日期誠如鈞劄所云總稅務司未經具文申報立案至

外務部所詢東三省開埠甚多是否有曾經開關徵稅之處一節查前曾將派巴倫署安東稅務司派歐禮斐爲奉天等處稅務司葛諾發爲哈爾濱等處稅務司克勒納爲吉林等處署稅務司各具文申報惟至今除安東關外他處尙無開關徵稅之事現奉前因除將安東稅務司巴倫呈報開關並送關章之中文錄呈理合備文申覆鑒核並希轉咨外務部等因前來相應抄錄巴稅司文件咨呈

貴部查照可也須至咨呈者

右咨外務部

附錄安東海關試辦章程

一由小沙河口至日本圍牆西南角之鐵路道頭爲商船進口停泊起卸貨物之界限凡商船停泊後如未稟准新關不得移泊他處

二凡商船進口須在二十四點鐘以內將該船照呈交各該管領事官如該國無領事官則呈交新關各商船進口於未經該領事官報到或未呈交船照之前無論起卸貨物均不准行惟各商船曾停泊高麗界船照被高麗海關收留者不在此例本關此後另有特別辦法再行出示曉諭

三商船進口貨單必須經該船主簽押單內詳細開載艙內所裝一切貨物何字號何號頭何貨若干件各等情倘有不符之處惟該船主承當按照條約議罰

四進口貨物除洋藥外其他各貨既領有開艙單即可將貨物卸下駁船惟洋藥一項必有起貨單呈交在船上當差之海關人收執後方能起卸

五進口貨物在艙口單列明者即卸下於駁船在船新關員弁即給發駁船載貨單一紙該貨物須直運至新關不得稍有延誤倘於半路有延誤情弊即要稟明稅務司查究駁船到關時應將發給之載貨單交總管驗貨手查核貨商一面自備英文報單各一份將某字號某貨件數兩及估

價數目等情一一詳細開列單內呈交新關請驗經新關查驗無錯並徵稅後發給放行單方可將貨起去倘不遵照定章私自起卸者定行將貨充公

六出口貨物該商仍須照常開單報關俟經查驗征稅後即發出口放行單該貨物須直運上船亦不准延誤如無出口放行單擅行裝載上船者即將貨物充公

七出口貨物既領得出口放行單報下某船倘或該船不能裝載應先稟明海關聽候查驗俟查無他等情弊准將該貨物仍須直運回新關將退回單交總管驗貨手查明相符則在單上簽押然後發還貨主該貨亦可起回日後如欲改裝別船出口則無庸再納稅項祇將單貨呈驗查對相符即准予換單出口

八各船不准私行撥貨如欲互相撥動者必須領有新關准單方准起撥並進口貨物既撥入駁船後運赴新關者途中不准拆動亦不許再撥別船

違者即將貨物充公

九凡商船進口如在四十八點鐘以前何時起下貨物即何時照納船鈔倘逾四十八點鐘之定時無論起下貨物與否即應納鈔

十凡商船於未請紅單出口之先必須將出口單詳細載明該船所裝各貨呈報新關候新關查明單貨均無錯誤及各項稅鈔亦均完清即發給紅單該船方能出口迨至報關業經出口已領有單牌者不准復將貨物裝載起卸

十一凡駁船須經稟准海關註冊掛號方准撥貨均須用漢文寫明第幾號於其船之頭尾

十二本關每日自上午十點鐘開關辦事至下午四點鐘止驗貨則自上午九點鐘起亦至下午四點鐘止每逢禮拜日及各節期佳日不在此例各商船起下貨物或起卸壓載之沙石必須遵照本關指定之界限每日祇須由早六點起至晚六點止如遇禮拜及各節期佳日必須請有本關之

准單方准起卸

十三以上各條如有違者按照條約議罰

十四凡有干於關上公事信函須寫明新關稅務司收啓字樣

光緒三十三年二月初一日

租借門 租借類

鄂督張奏查明漢口日本展拓租界合同摺

八月

奏爲遵

旨查明具奏恭摺仰祈

聖鑒事竊臣承准軍機大臣字寄光緒三十三年六月十五日奉

上諭有人奏漢口租界新約尙須磋商一摺著張之洞查明具奏原摺著抄給閱  
看欽此跪誦之下仰見

朝廷慎重界約豫防流弊之至意曷勝欽悚惟原奏所云似乎有意深文全非  
事實臣查漢口展拓日本租界合同止有三條第一條聲明展拓一百五十

丈此條日本原索展界二百丈已有成議經臣竭力駁減而後彼乃允從第二條爲保護燮昌火柴廠照常開設不致勒令遷移不能苛待與日本商民一律看待此條亦係與日本領事力爭十數次而得第三條係聲明悉照原訂合同辦理又另件議明年限收回華界所設日本從前借用之大阪馬頭此條最爲棘手緣大阪馬頭一事牽涉德國躉船英國馬頭幾釀衅端辯駁數年多方抵制始克就範外務部久已深知其詳此案自光緒二十八年卽已議起由臣電覆外務部查照備案並以日界堅索爲難情形電告外務部極力主持相持數年卒將遷移大阪馬頭及保護華商燮昌火柴廠兩事議妥此項合同由臣與日本領事面議飭令江漢關道桑寶與駐漢日本領事訂立本年四月間始行批飭勘丈訂界因其豎立界石稍逾丈尺復經關道力駁令其移回始行互換合同蓋印正據該道稟覆詳咨間茲奉旨飭查當經欽遵復飭該道查覆去後茲據覆稱原奏稱漢口日本擴張新租界條約竟有永久租用字樣界內華商並當遵從日本規則繳納賦稅與日本



臣民相等是真與割賣無異等語查永租字樣係查照成案辦理咸豐十一年天津紫竹林法國租地條約卽有永遠爲據字樣又是年漢口初立英界卽繕寫永租地基以後俄界法界及日本租界原訂合同皆一律查照咸豐十一年成案照寫永租字樣最近證據如天津義國租界章程則有永讓與義國作爲租界字樣天津奧國租界章程則有界內一切官地中國均讓給奧國專爲永業字樣是永字來歷固不自此次續訂日本合同爲始亦不獨漢口各國租界合同爲然且日本法規大全其劃與各國居留地亦有永代借字樣至賦稅二字查日文賦稅金其解釋卽係捐輸款項之義惟漢文稅捐二字大有區別日本領事原送合同係稅捐字樣當經該關道函告祇准照章抽收工部局巡捕各捐不能收納賦稅應將稅捐改爲各捐旋據該領事函覆租界本無征收關稅之理遵照改爲各捐有卷可查又日本臣民字樣查中國馬關條約第六條有日本臣民往來僑寓從事商業工藝製作等語中日通商行船條約第四五條所稱中日合股經營合辦公司掛號商牌

各節於中國則稱中國人民於日本則稱日本臣民其第五款書籍報紙一條日約與美約相同日約稱日本臣民者美約則稱美國人民此可爲漢文商民譯爲日文臣民之明証是以此次合同漢文本係寫爲商民日文則譯寫爲臣民以上各節查明並無不合等語詳請覆核具

奏前來臣查日本展界一事辯論磋商七八年而後定備極詳慎武漢官民皆知原奏所稱並未將永租稅捐及日本臣民等字樣考查明晰竟至斥爲割賣似乎有意誣詆別有用心其所稱失中國土地所有權者惟以此項合同永租之永字稅捐之稅字爲辭今既查明永租字樣乃數十年來各省通商租界之成案而稅捐之稅字亦復早經駁正日本臣民字樣他項條約成案甚多而鄂省此項合同則存案之華文係屬商民是原奏所稱失中國土地所有權者實無其事且查日界原訂合同第三條有日本界內租戶須完中國地丁錢糧由日本領事送交漢陽縣彙解其未經租定地畝由華民自行交納錢糧等語則是日本人明明繳納中國之賦稅並非中國人繳納日本

之賦稅中國土地所有權固絲毫無失矣。至此次合同內所稱照原訂合同辦理卽初次議給租界之合同。對此次展界合同而言也。乃報館妄言謂爲原訂合同必係另有密約。今該御史所奏大旨卽本此報館所言。報館既蓄有此節疑團。難免無識者以後不以譌傳譌。永爲口實。今因覆奏各節合併聲明。除將續訂日本租界合同及函件咨明外務部立案外。所有違

旨查明具奏緣由理合恭摺

奏陳伏乞

皇太后

皇上聖鑒謹

奏 光緒三十三年八月初七日奉

硃批外務部知道欽此

附錄漢口日本展拓租界合同

爲立約永租地基展拓漢鎮日本租界事。現因彼此議訂所有條款列左

第一款 議定大日本國展拓租界從原定界址起向北接展一百五十丈爲止東西界綫照原界劃齊

第二款 議定劃拓日本租界內華商設有之燮昌公司火柴廠可在界內照常開設不致勒令遷移燮昌公司亦應遵守大日本國租界章程完納各捐與大日本國商民一律無異大日本國國家看待燮昌公司保護照料亦與大日本國商民一律無異至該火柴廠將來如何處置辦法大日本國國家隨時總準界內現有之美孚火油棧一律看待辦理但此項議定原係華商利益起見是以將來倘或燮昌公司火柴廠明暗不在華商之手

大清國官憲一概不能干預保護

第三款 議定此次展拓租界應由湖廣督部堂飭飭江漢關會同大日本領事官派員勘丈四址界綫樹立界碑其餘條款均照原訂合同施行辦理

以上條款立為展拓租約修就漢文日文各兩份彼此簽押一俟兩國上  
憲批准再行蓋印為據

大清欽命湖北漢黃德兵備道監督江漢關稅務兼辦通商事宜桑

大日本欽命駐劄漢口兼管九江辦理通商事務領事 水野

大清光緒三十二年十二月二十七日

在漢口立

大日本明治四十年二月九日

外務部咨上海租界納捐章程第六條增添地主繳捐路費辦法希轉飭遵

照文 三月

為咨覆事前於光緒三十二年四月初六日接准

咨稱據蘇松太道瑞澂詳稱准駐滬領事薛福德照會西三月十  
四號西人捐資開特別會議允定將新訂地皮章程添註第六及第三字號  
數係租地各業戶興築馬路款項一事合將該地皮章程抄送察閱照准核  
辦以便轉送駐京欽使公會及貴國政府核准施行等語詳請察核咨明等

情合將清摺咨送謹請查照施行等因茲准領銜和希使照同前因並附送洋文章程前來相應抄錄照會暨洋文章程咨行  
貴大臣查照轉飭遵照可也須至咨者

右咨南洋

附錄和使希照會

爲照會事西歷去年三月十三日在上海租界內居住之納捐人等公會議於章程之第六條增添有地主亦應捐繳路費等因各國駐滬領事官業已照允駐京各大臣亦皆允諾上海道前已稟明南洋大臣於去年三月間轉呈

貴親王亦以爲可以照辦茲本領銜大臣特請

貴親王亦可照辦速覆並將增添章程附送

貴親王查閱俟閱畢見覆時隨函附還爲盼須至照會者

附錄上海租界公議地主繳捐路費新章

本局嗣後得有地段以開新路凡擴充現存之路亦包在內若查得此路照章興築係與

公衆有益須於上海日報用英文刊刻告白至少一次先將意見表明又在擬開

之路或前面或相連相近之處倘有納稅洋人居住亦須照樣通知方能動

手興工並須立將新路分段繪圖且將平地砌路包鐵通溝一切數目詳行

計算開單置於局內之測量所以備大衆觀覽凡納稅洋人在此路之前面

或相連相近之處居住者見告白可於三個月內或致書局內或親赴局內

或遣人抱告攜帶證據到局表明此路不應興築之故該局應即聽而斷之

過三個月後即有投告亦無效驗該局可於四個月後十二個月前自告白之日起

動手興工但統計應用各費或當告白時已爲納稅洋人或當告白後方爲

納稅洋人均不能出過三分之二居住新路兩邊之納稅洋人每邊總數不

能出過全費三分之一倘有洋人以局中所派之稅爲不滿意許於三個月

內自刊刻派單之日起赴管地委員處控告該委員應即查看此路有益於彼是居何

等其前面地深若干並取相連之地一切形勢不同者逐一比較或仍判令

照納或許其酌量減少以昭平允工部局應有繳回之項以致費用不敷可向當時租屋洋人索補當其未補足時可以按屋抽納總之抽補之項以工部局或管地委員之字據爲憑凡執有字據者卽作爲已納租也

北洋大臣袁咨德營交還塘沽舊打靶場地段繕立約據文

五月

爲咨呈事據著天津海防同知史源稟稱竊卑職於本年四月二十日接奉鈞電飭收德營交還舊操場當卽馳赴德營妥辦曾於二十一日電稟大略二十三日又奉宮保飭據駐津德國統領巴福斯函稱上年津榆鐵路總局致敝營函稱塘沽修改鐵軌須由敝營打靶場斜穿經過商爲敝營另修新打靶場一處以便修軌於舊場之間敝營當卽允准刻將新修者於本日接收則舊有打靶場營造一切應歸鐵路局收管至該處地基係敝營從前所佔若一併交於鐵路總局於理未當今擬交於貴國政府仿照上年接收營盤辦理敝統領曾將此意商請塘沽同知爲貴國政府代表接收而該同知因未奉宮保之諭未敢擅專相應函懇飭下該同知將此項地基接收實



深盼切等情到本大臣據此應飭塘沽海防同知史丞前往接收具報除函覆並電飭外合行飭飭到該丞即便查照辦理此飭等因奉此旋德營亦奉統領文信德營官士羅德攜帶伊統領寄下約據由卑職派繙譯陳守備鎮培詳細繙出中文當即彼此簽字各執一分隨會同德營官暨陳守備赴德舊操場眼同指明交還接收清楚該場並無德國界牌當即先行電稟接收藉紓塵系計約據德文英文各一紙按照二十八年德營交還塘沽地段舊章簽據留卑職署存案以備稽查另錄譯出中文清摺恭呈鈞覽查現收回操場通共丈量計二十三畝有餘除修鐵軌外盡係荒灘此會同德營官辦理交還操場驗收地段情形理合分晰稟陳尙祈宮保查核批示祇遵實爲德便等情到本大臣據此除批示外相應咨呈

貴部謹請查照須至咨呈者

右咨外務部

附錄德營交還塘沽舊打靶場約據

一千九百零七年六月三號在塘沽商議約據

茲中國政府收回地段該地段在塘沽地方即係前德兵隊佔據爲靶場之用交還接收員名列左

德國軍隊代表人

駐塘沽海防第三營弁隊長

中國政府代表人塘沽海防同知

按照英五月三十號中國鐵路所立合同准新建一靶場地段一切照從前式樣交與德陸軍隊執業現插有油漆德國旂式木柱爲界對換德國舊有應用靶場現彼此商允德國陸軍隊現將前奉中國政府由直隸制台所許佔作爲靶場之地段行用至今交還倘日後如有辨疑之處以德文爲正此節地段交還中國政府以爲商辦完妥

德國陸軍

弁隊長

中國官

租借門 租建類

外務部咨英商亞細亞的火油公司在牛家屯租建油廠既仿杭州章程自  
可照辦文 九月

爲咨覆事光緒三十三年九月初七日准

咨稱據山海關道蔡紹基呈稱英商亞細亞的火油公司在牛家屯設立池  
廠經往驗勘一切情形無甚妨礙仿照杭州章程酌定辦法合將擬改章程  
照錄呈請咨部核示等情咨請查核示覆等因並附擬改建設池廠章程前  
來查該章程既係仿照杭州章程酌量改訂辦法自可照辦除分咨外相應  
咨覆

貴督查照可也須至咨者

右咨 北洋  
奉天

附錄北洋大臣袁原咨

爲咨呈事據山海關道蔡紹基呈稱案查梁前道具呈英商亞細亞的火油  
公司在牛家屯設立池廠應否照准請批示祇遵緣由蒙 東三省督憲  
奉天撫憲批開

據呈已悉所擬仿照杭州章程酌量改定辦法事尙可行仰即將改訂章程補行申送並仍候北洋大臣批示繳章程圖說存又蒙憲台批開據呈並圖摺均悉查火油性質最爲毒烈必須妥慎儲積始無意外之虞英商亞細亞的火油公司現在營口牛家屯附近擬設火油池廠勘與三家子村相近事關居民生命財產未便遽行照准應由該道復加察酌如果實另無合宜地段堪令遷讓並於該地情形無甚窒礙卽責成該道遴派諳練工程之員前往查看考究督令該商務將緊要各工如必需建設之溝壩先行加築寬長足以防制危險始准再擇最妥造法建池存油總以周密完固不使或有燃燒滲漏諸弊爲要至附呈杭州火油池章程既經飭據稅司議覆均尙可行應俟勘查安定再照該稅司函開應改各節參仿酌擬分別呈核仍候奉天

督部堂  
撫部院批示錄報繳圖摺存各等因奉此當經職道分別錄報在案並卽遵照鈞批復加察酌迭次派員查勘有無合宜地段堪令遷讓並於該地情形究竟有無窒礙飭令切實查覆去後旋據各該員稟稱查得該公司現建油

廠工程極爲堅固無虞疏忽並詢據該公司聲稱將來開挖油池係在該地西南隅上離民居尙有五十餘丈前次營口廳海城縣會稟所稱相距僅止二十餘丈者係指油廠圍墻而言此外徧加相度實無合宜地段堪令遷讓各等情稟請查核前來復經職道親往驗勘一切情形均與該員等稟覆相符似可仍照梁前道原議准其在該處設立一面仍由職道遴派諳練工程之員前往查看考究督令該商擇最妥造法建池存油以防危險茲特將其原送杭州試辦章程按照稅務司函開應改各節逐一擬改呈請憲台咨部示遵所有職道覆勘英商亞細亞的火油公司在牛家屯設立池廠無甚妨礙並擬改章程緣由除分呈

東三省督奉天撫

憲外理合將擬改章程照錄清摺備

文呈送憲台查核咨部核示等情到本大臣等據此相應咨呈

貴部謹請查核示覆飭遵須至咨呈者

附錄牛家屯亞細亞的火油公司租建池廠章程

一查亞細亞的火油公司在營口牛家屯附近三家子地方所設池廠係屬

作爲關棧之池棧應卽遵照定章於火油運入時納一進口正稅並轉運他口時再納復進口半稅不得有違再該池棧設立在牛家屯距關較遠若遇油船進口必須派令扞手前往查驗往返需時幾許現雖未能預知倘日後該扞手因驗油船不能辦理他項公事海關自當添派扞手以免誤公所需經費應由該公司付給

二所設油池應須慎重建造預籌防患之法以保衛鄰近居民之生命財產公司允於油池上建置圓形鐵頂蓋並配置流通空氣之孔及引電鐵桿並於油池四圍加築土堤堤內之地足敷容積油池內所貯之油以免火患並免滲溢之弊公司並允仿照上海本公司防火辦法於場內屯積沙堆並木桶等件以備不虞關道可隨時委派熟悉工程之洋員或華員前往察看倘該員爲格外慎重起見欲添設溝墻或別項工程該行應卽按照所言立即興修費由該公司自備所有廠地應卽繪圖分送關道衙門存查

三火油自係易於引火毒烈之物該行應格外謹慎防護以免滲漏及一切意外之事所有妥慎保安各節應惟該行承認如有滲漏應立即修補工程須於限定期內修竣如逾限尙未能修補完固全廠油池即須停工俟修補完好方能再開關道隨時可派諳悉機器之洋員或華員前往查勘全廠以祛疑慮而安輿情

四倘因管理之人不慎或另因不測之事傷害華人性命及毀壞房屋舟船財產植物動物等項該池主或其代理人須格外從優分別給予撫卹並照值賠補至賠卹數目應由關道與領事公允議定

五日後倘油池滲漏流入田地及河道有礙耕種及居民飲水或被電所觸或失火以致轟發傷及附近居民廬舍則油池有害確有明徵除照第四款從優撫卹賠補外應由地方官會同領事詳細查明如出意外之災人力所不及防即應另籌妥善辦法重行營建或另擇他處遷移如該公司經理不慎致肇災患即將油池拆去不得再行建造

六該油池主或其代理人須出具上海滙豐銀行保單或另覓中國官員合意殷實保人出具保單擔保關平銀二萬兩以擔保第四第五兩款之賠款屆時如尙不敷若干仍須由該行主補繳此項保單即應存關道衙門以爲格外擔保之據

七運油之船進口之後須由海關給予開倉准單方能卸油入池此項油船無論何時永不准在遼河口內及上游一帶洗滌免毒河水如不恪遵應即罰款示警至所罰數目即由英領事與關道衙門商酌擬訂

八油池棧內有經理西人常川住宿則西國無論何行定不加鄰近各屋及貨物保險之費該行如允許永派西人住廠則加鄰近各屋保費之意自可無慮倘因不派西人在廠鄰舍保險而保險公司因有油池在彼須重保費則多索之保費須由該行代鄰舍補繳

九設該行暫不派西人在廠常川住宿然必須選派誠實可靠之人無論兩雪晝夜認真查看梭巡以昭慎重而免疏虞



十港內行船章程稅務司如有酌改之處裝油之船應即遵照辦理

十一倘日後油池換主其接辦池主應仍照前主在關道暨稅務司處所立條結及准單辦理

十二以上各款係屬試辦章程若增益防損尚有未盡事宜應由彼此酌准商改以期永遠相安

此項章程共繕五分一存關道一存稅務司一存英領事一存地方官一存亞細亞的火油公司並由關道詳請

北洋大臣  
東三省督憲  
奉天撫憲 咨明

外務部核示遵行

外務部咨英商亞細亞煤油公司在九江擇地租建油池擬訂試辦章程應予照准文 八月

為咨覆事光緒三十三年八月初七日准

咨稱英商亞細亞煤油公司請在九江擇地開設油池商訂試辦章程十三

款當於本年六月十九日卽英歷一千九百零七年七月二十八號繕錄二分照送英國駐滬倭領事由洋務局總辦莊道會同簽立字據以一分交該領事收執一分備案所有租地章程應俟屆時再與英領暨該公司商訂錄送章程請核示等因前來查章程內開各款核與上年杭州所訂火油池試辦章程大致相同應予照准至租地一節應由該地方官體察情形擇勘相宜設池地段妥爲商訂相應咨覆

貴撫查照飭遵可也須至咨者

右咨江西

附錄贛撫瑞原咨

爲咨呈事據饒九道文炳會同洋務局詳稱竊奉撫部院蒞開本年五月二十四日據九江英倭領事電稱接駐京大臣電飭來省會晤面商要件尊處已否接

外務部公牘等語當經電詢

外務部以該領事來省所商何事祈速電示旋於五月二十九日接准

外務部勘電內開英商在九江設立火油池事前以英使請由尊處與領事酌定章程於本月初三日函達在案頃英使稱領事日內抵贛復請電致尊處從速商辦等語如英領事到時希即妥與商議以期速結爲要並電覆又於六月初九日接准庚電內開英商在九江建油池事前據江電開具節略送英使茲准覆稱據倭領電贛撫於此舉並無於地方有礙之詞但以爲若准英商亦應照准美商云云查贛撫不肯允諾美商設池之故自難認照而通商口岸設立油池之宗旨早經定議若於地方無礙卽應特定章程舉辦但因他國不允本國本大臣難認爲詞並據面稱此事倘有爲難儘可先行議准卽稍緩開辦亦無不可請電贛撫速與倭領議結等語查洋商設立油池各口岸多經允准有案希卽與英領妥爲商辦並電覆各等因並先於五月十四日接准

外務部公函一件到本部院准此正在核辦間續於六月初十日據九江英

倭領事照稱本領事奉本國駐京大臣電飭派往南昌會晤商訂英商亞細亞火油公司九江地方開設油池茲乘輪抵省商訂辦理特擬章程十二條開招照送察核定案希即見覆等情據此除照英國駐京大臣所稱先行議准稍緩開辦之意照覆英倭領事查照外合將來往照會並來函及致部江電一併抄錄飭道查照覆事理將擬送章程十二條援照蘇州杭州漢口各處洋商油池章程詳加審訂俟商允定案再飭遵照辦理等因奉此七月初一日職關准本局移奉撫部院飭開案查英商亞細亞公司擬請在九江擇地設立煤油池一案業將

外務部公函並致部江電及英領事擬送章程來往照會分別抄發行知在案茲於六月十九日即英歷一千九百零七年七月二十八號彼此商酌妥訂該亞細亞公司在滬開設油池試辦章程一十三款作爲定案除飭該局總辦莊道會同簽字並將簽字章程及籤商底稿另文飭發外特將發江電後來往電文八紙來往照會三件函稿二件一併抄發備查飭局即便查照

並分移布按兩司九江關道轉飭該處地方官一體遵照辦理至電文內有  
英國駐京大臣在

外務部面稱此事倘有爲難儘可先行議准卽稍緩開辦亦無不可又部覆  
元電中有章程可先議定惟尋覓地址不能定限並應由該局會同該道隨  
時察核俟屆可准予開辦之時先行詳候核奪並飭地方官擇勘相宜設池  
地段與領事官暨該商人商辦一切訂立租地章程可也計抄發電文八紙  
來往照會三件函稿二件等因奉此查此案議訂試辦章程現奉另飭發局  
移行照辦在案茲奉前因除轉飭九江府德化縣一體遵辦並分移外移會  
查照辦理並祈體察情形俟屆可辦之時希卽就近督飭該地方官擇勘相  
宜設油池地段與領事官暨該商人商辦一切訂立租地章程會文詳報督  
撫憲察核計移抄電文八紙來往照會三件函稿二件同日復准移奉撫部  
院飭開照得英商亞細亞煤油公司請在九江擇地開設油池業經先行議  
准所有商訂試辦章程一十三款當於本年六月十九日卽英歷一千九百

零七年七月二十八號繕錄兩份照送英國駐滬倭領事由該局總辦莊道會同簽立字據以一份交該領事收執一份交還備案現經本部院查核無訛特將備案之亞細亞公司油池章程及迭次籤商底稿笥發存查除將往返文牘函電另笥行局即將所發章程查收備案並移九江關道照錄該章程二份會同詳候存院並咨

外務部核示遵行計發章程並底稿各一件等因奉此除將奉發章程並底稿查收備案外照抄章程移會查照即希照錄三份核明主稿會局詳送督撫憲備案並請咨送

外務部核示遵行仍希函送稅務司暨飭地方官一體遵照計錄送章程一本各等因先後到關准此伏查煤油一項性最猛烈該英商亞細亞公司請在九江地方設立油池自應遵照憲笥由本局會同職道隨時體察情形俟屆可准開辦之時先行詳請憲示一面督飭地方官擇勘僻靜相宜地段妥爲開設現在英領事回滬後尙未提議所有租地章程屆時再與英領事暨

該公司商訂詳請核定緣奉前因除照錄章程會詳暨分別照會移行外合將奉發議定亞細亞公司在九江開設油池試辦章程二份會文詳送察核備案並請咨送

外務部核示遵行等情到本部院據此相應咨送爲此合咨貴部請煩查照核示施行須至咨者

附錄九江亞細亞公司租建油池章程

一查通商場禁例無論華洋行舖均不得多積火油此次建設油池特在通商場之外另擇偏僻地段以免危險而保治安

二所設油池應須慎重建造豫籌防患之法以保衛鄰近居民之生命財產公司認於油池上建置圓形鐵頂蓋並配置流通空氣之孔及引電鐵桿並於油池四圍加築土堤堤內之地足敷容積油池內所貯之油以免火患並免滲溢之弊公司並認仿照上海本公司防火辦法於廠內屯積沙堆並木桶等件以備不虞又須早日購買救火汽車兩具安置廠內另雇

可靠更夫若干名按時周巡廠內地段關道暨洋務局可隨時委派熟悉工程之洋員或華員前往察看倘該員爲格外慎重起見欲添設溝溝或別項工程該公司應即按照所書立即興修費由公司自備所有該廠工程圖樣應即繪送關道暨洋務局存查

三火油係易於引火毒烈之物一切意外之事所有妥慎保安各節應惟該公司承認該池主或代理人應格外謹慎防護以免滲漏如有滲漏應立即修補其修補工程須由關道限期令其依限修竣如逾限尙未能修補完固全廠油池即須停工俟修補完好方能再開關道暨洋務局隨時可派諳悉機器之洋員或華員前往查勘全廠以祛疑慮而安輿情

四倘因管理不慎或另因不測之事傷害華人性命及毀壞房屋舟船財產植物動物等項該池主或其代理人須格外從優分別給予撫卹並照值賠補至賠卹數目應由關道洋務局與領事官公允議定

五日後倘油池滲漏流入田地及河道有礙耕種及居民飲水或被電所觸



或失火以致轟發傷及附近民人廬舍產業則油池有害確有明徵除向該公司照所損害之數取償賠款卹款外應由地方官會同領事官詳細查明如果出意外之災爲人力所不及防者即應另籌妥慎辦法重行營建或擇他處遷移如係該公司經理不慎致肇災患即將油池拆去不得再行建造

六該油池公司主人或其代理人須出具上海滙豐銀行保單或另覓中國官員合意之殷實保人出具保單擔保關平銀二萬兩以擔保第四第五兩款之賠卹各款屆時如尙不敷若干仍須由該公司補繳此項保單應存關道衙門以爲格外擔保之據

七該公司須雇一熟悉管理之西人常川住宿設或一時未得其人亦必選派誠實可靠之人無論雨雪晝夜認真查看梭巡以昭慎重而免疏虞八倘現在或他日油池鄰舍及貨物購買保險而保險公司因其附近油池之故所索保費較無油池在此須多加若干則所有多索之保險費應由

該公司代鄰舍補繳

九運油之船進口之後由海關給予開船准單方能放入擔保油池之內此項油船無論何時永不准在吳淞口內及長江或湖泊運河以內洗滌以免遺毒江河之水該池主或其代理人須向往來內河之運油船主切實告之此條如不恪遵應即由關道與英領事商酌分別從重議罰

十該公司油池租地應照蘇州章程另立租地專章辦理

十一港內行船章程稅務司如有酌改之處裝油之船應即遵照辦理

十二倘日後油池換主其接辦池主應仍照前主在關道洋務局暨稅務司處所立條結及准單辦理此係專指九江一處火油池而言他處口岸不得援例

十三以上條款既係試辦章程若增益防損尙有未盡事宜應由彼此商准酌改以期永遠相安

此項章程共繕六分一存關道一存洋務局一存稅務司一存英領事一

存地方官一存亞細亞火油公司並由關道暨洋務局詳請

撫憲咨明

外務部核示遵行

大清欽加二品頂戴總辦江西通省洋務總局卽補道莊

大英欽命駐紮九江辦理通商事務領事官

倭

大清光緒三十三年六月十九日

大英一千九百零七年七月二十八號

署閩督崇咨美商三達火油公司在嵩嶼租建油池繕訂約據章程請查照

備案文 正月

爲咨呈事據福建洋務局詳稱案奉憲批據汀漳龍何道詳美商紐約省士騰達洋油公司請租嵩嶼海灘起蓋油池一案錄敘前後辦理情形並照抄正續租約詳請分咨立案緣由奉批仰福建洋務局迅卽核明詳咨毋延繳摺存等因並准汀漳龍道抄錄詳稿及正續租約各到局奉准此遵查上年

美商三達公司請租海澄縣轄之嵩嶼海灘地方建設油池先經海澄縣易簡會同查勘並無妨礙民居田園廬墓等事當由前汀漳龍李道查明嵩嶼雖屬所轄實爲廈門港口該處本近通商口岸援照各處建池成案會同前興泉永玉道與美國駐廈領事會商議辦訂立租約章程詳奉批局核議經職局詳奉批准移經簽字定案本年夏間先後接奉商部詰詢正在移道查覆間適

總辦鐵路事宜前內閣學士陳紳以海澄嵩嶼爲漳廈鐵路發軔起點前爲三達公司租作油池油倉商諸該行及美領事允肯讓還右邊小山移油池於左邊大山之半劃定界圖經汀漳龍道飭由前海澄縣易令簡與現署縣張令嗣留會同美領事議勘無礙所有換給地價卽在前收官地價內撥給一千元並酌提右山民價銀五百元發縣轉給隨由汀漳龍何道與美領事照案商定續租約稿送由職局呈請核示奉諭照辦等因又經電達遵辦各在案今該續約既已簽字定案自應一併詳咨俾昭妥協理合將道詳前後

辦理各情形及議定正約續約各稿由局照錄清摺二分具文詳請分咨立案等情到本兼署部堂據此除詳批示外相應咨呈爲此咨呈  
外務部謹請察照施行須至咨呈者

右咨外務部

附錄嵩嶼美商三達火油公司租建油池租約

立租約美國紐約省三達洋油公司理事員妥瑪士稟由

大美國駐廈領事官安會商

大清國福建

興泉永道玉  
汀漳龍道李

請租廈門港口嵩嶼海埔一所小山一座暨海埔後

毗連之林李兩姓民地一區約明租作油池務照新近圖式建造嚴密並建造設油池必需之零屋不作別用當經由縣會勘准予承租計此地由海灘官地起向西北直行至小山石墘立有石界牌一所名曰甲牌甲牌豎立之所離小山上中國更樓之東北角約二十五尺有一百之九十七由此循小山邊至乙牌計十七尺有一百之十九又由乙牌折而向北

此處折角計九十九度有五十九

九分至丙牌計一百三十三尺有一百之二又由丙牌折向西北此處折角計九十二度有  
 四分至丁牌止計四十尺有一百之二十二又由丁牌折向東北此處折角計七十八度有  
 六分至戊牌止計二百九十二尺有一百之三十六該戊牌豎立之處計度有  
 十七分至戊牌止計二百九十二尺有一百之三十六該戊牌豎立之處計  
 離牌後民房之東北角共三十五尺有一百之五十五離該屋之東南角計  
 七十四尺有一百之十五又由戊牌折向東南角折角八十分至乙牌止共一  
 百三十九尺有一百之六十二又由己牌折向東北折角九十九分至庚牌止  
 計一百八十三尺有一百之六十九又由庚牌折向東南折角八十三分至辛  
 牌止計九十六尺有一百之二十又由辛牌折而向東折角一百三十分順大  
 山地勢至寅牌止計二百三十八尺有一百之八十五又由寅牌折向東南  
折角一百四十九度八分至石頭穿止計一百二十七尺有一百之八十一又由此處直  
 量到海灘官地原起處均為該商租地會縣勘立石界依後附之圖為憑所  
 有各地以每地一丈見方核算共得一百零三丈四尺一寸五分三達公司  
 願照三面議定之租價於立約之日遵付重洋七千元一次交清此外仍照

廈門別國油池成案每地一丈見方按年納租一兩計每年共應租銀一百零三兩四錢一分五釐但既有此項租銀凡錢糧捐輸各款一概免繳惟洋油釐稅則應照完該公司按年如不短欠租銀並不違背防險章程致有損害官亦不得索還原地不租此約以華文繙譯之英文爲主章程以華文爲准合繕租約英華各五份先由三達公司簽字送請美領事核准用印再照送<sub>江漳龍</sub>道覆核簽字加印一送福州洋務局備查一存興泉永道署一存江漳龍道署一存美領事署一付商人收執立此租約爲據

西歷一千九百零五年十月初七日

光緒三十一年九月初九日

大美駐紮廈門領事官 簽字

大清福建興泉永道玉 簽字

大清福建汀漳龍道李 簽字

附錄嵩嶼美商三達火油公司租建油池議約章程

立議約美商三達洋油公司理事員安瑪士今擬在汀漳龍道所轄漳州府屬之海澄縣嵩嶼地方設立火油池稟經美領事照請

閩浙總督部堂飭行福建全省洋務局移行

汀漳龍永

道與美領事會商辦理

該處官地民地兼而有之且係海澄所轄第因逼近廈門港口是以通融商辦他處不能據以爲例除已另立租約遵照外茲特參酌閩省歷辦成案訂定防險章程九條以資恪守理合立此議約爲據所有章程九條列後

計開

一此項油池必須純用鐵製周密堅固備有水龍水桶暨豎立鐵桿設立鐵蓋以防日炙電觸

二裝油船隻應出海外洗滌其廈門港以及嵩嶼一帶均不准洗滌油船以免害及汲飲之人並附近灌田之水該公司理事人應將此條切實告知船主倘有不遵卽由稅務司罰該公司以及船主不過庫平銀一萬兩

三油池倘有滲漏應卽立限修補遇有火油運到暫行停止起卸俟修補完



固再行照常辦理

四火油船到口先須報明稅務司查驗給予准單方准進口駛至高嶼海埔開艙起油入池所有應完各稅務當照章完納

五三達公司應派熟悉洋人永遠住宿巡視油池並聽華官暨稅務司隨時遣人查勘仍隨時責成收拾以期周密堅固至此油池現由三達公司經理以後如換人經辦仍應恪守定章辦理並須稟明領事官照商華官准後方准更換

六油池建造之時及日後遇有滲漏修葺所需木石灰土等料均須向別處購運不得在該處就近挖掘致傷居民墳墓如違應行究罰凡看守油池及裝油出入之各項華洋工人不得赴附近社內以防口角生事

七每地一丈見方年繳租銀一兩應照租約內所記丈數另立簿據交存海澄縣著由縣於每年春季按照簿載應納銀數照會廈門美領事向該公司收取繳縣具報該公司不得遲延短少以後該處油池亦不得再行添

設並他處不得援引爲例如欲仿辦必須由領事官照會地方官勘議周妥方能照准

八油池有因蟲漏傷害田園屋墓物產游人性命應由三達公司從優撫卹照數賠償如由地方官與領事官會同商明應行拆毀卽當照辦不得再造亦不得改作別用官中卽可收回原地不和所有該公司先繳重洋七千元及每年所納租銀均不得藉口索回

九該公司應先出具保款一萬兩甘結繳存漳州道署由匯豐銀行擔保按年調換保單一次如保單未換遇有意外之事無論銀行有無存款所有按照第八款應付華民之款均由三達公司照繳倘遇險虞備存銀額不敷賠補該公司悉應如數備足補償

西歷一千九百零五年十月初七日

立議約商美三達洋油公司理事員安瑪士

光緒三十一年九月初九日

大美駐紮廈門領事官安 簽字

大清福建興泉永道玉

簽字

大清福建汀漳龍道李

簽字

附錄嵩嶼美商三達火油公司租建油池續租約

立續租約美國紐約省三達洋油公司理事員安瑪士稟由

大美國駐廈領事官會商

大清署理福建汀漳龍道何立約於左

茲因三達公司租得廈門港口嵩嶼地段一處於西歷一千九百零五年十

月七號經本公司理事員安瑪士立約呈請前

興泉永道玉  
汀漳龍道李

並美領事簽字

蓋印爲據現因總辦福建鐵路事宜前內閣學士陳向本公司商請將該處  
界外北面大山之半互換南面界內小山等地爲鐵路起點之用經本公司  
理事員安瑪士承允互換由前任汀漳龍道李委海澄縣會勘丈量立界所  
有該地四至統以此次界址爲憑開列於後並繪具圖說

由廈門港口嵩嶼海灘官地向西北直至大山北面石峽上第一界石起巡

巖至第二界石止計英尺一百七十八尺

由第二界石起至第三界石止計英尺六十六尺二分

由第三界石起向西南折角一百零一度至第四界石止計英尺一百七十七尺

由第四界石起仍向西南至第五界石止計英尺一百八十一尺零五分

由第五界石起向西北折角九十七度一十五分至第六界石止計英尺一百三十七尺三寸七分

由第六界石向西南折角八十七度十二分至第七界石止計英尺二百尺零一寸五分

由第七界石起向東南折角一百度至第八界石止計英尺一百三十二尺零七分

由第八界石起至第九界石止計英尺七十尺九寸六分

由第九界石起直至海灘官地折向原起處止

左邊大山第一界石傍尚有李姓墳墓二穴據三達公司面稱該地不造築圍墻如將來或築墻時亦必照會汀漳龍道委員會商美領事通融辦理無礙墳墓

此約並圖附在原租約之後與原租約一體遵守立此續租約爲據

西歷一千九百零六年十一月初八日

立續租約商美三達公司理事員安瑪士

光緒三十二年九月二十三日

署汀漳龍道何

美領事黎

鄂督趙 函呈鄂豫兩省雞公山案辦結情形擬定租屋避暑章程請查核辦

豫撫林 理文 十二月

敬肅者鄂豫兩省雞公山交涉一案內外辯爭久勞

廩注七月間張中堂接准

函示以後承屬體察情形善爲調停持平議結當由張中堂密布機宜派員

竭力磋商移交到巽九月間復准

鈞函以美使暨英德俄比各使俱爲此事爭求屬查明各國已佔地址相度地勢明定界限作爲避暑並聲明不設行棧不開曠並食用等肆分別准駁租稅警察妥擬章程仰見

鈞部外聯邦誼內顧主權莫名欽佩竊思此案誠如

鈞諭所云不阻止於未成房屋之先而阻止於既成房屋之後其難易自有區別又況執印契於他人之手不屬洋商已屬教會一旦轉爲我有彼豈甘心然欲限制基地必先設法收回而收回之難不獨地戶太多地價必有爭執且恐要素重價應付更屬爲難此收地一層應妥籌辦法也兩省已成房屋有數十座之多欲拆毀則無此強權欲止造則各國人又以避暑利益不能均霑紛紛向

鈞部爭論英領照會引証北大河莫干山牯嶺鼓嶺各內地避暑各使向

鈞部要求又以漢地逼仄天熱難堪爲詞是拆毀與止造兩層皆屬難以做

到所以然者契已稅給地非我有屋尙何說此收屋一層應妥籌辦法也巽等往覆函商認定駐漢領袖英總領事法磊斯一人交涉一以杜各領事爭執一以專英領責成當先從收地收屋兩層入手往返商榷據理力爭該領始允退地退屋巽等又以警察需款甚多此項地價應卽報効充公舉辦警察並告以各領既獲租屋避暑之益不能復得基地價值太佔便宜所有教會轉賣洋商之地一概收回歸官作廢已成之屋照原價發還另造之屋繪圖呈候准駁仍先繪總圖送候轉呈

鈞部核定除劃租外各國人不准再添所有收回官地由兩省華人任便造屋自行避暑其租用期間以夏令爲限全年租金照屋價八釐核計遵繳每年先行繳租後往居住又該山不得開礦不設行棧不再擴買他處亦不能援例其教會未轉賣之地查明印契另定地界各等語以上辦法磋商多次堅定不移皆由張中堂籌定於先復遵

鈞諭周詳指示於後幸皆就範各領公推英總領主持代表於十二月初一

日英領已先簽字巽等仍聲明須俟

鈞部核還章程再行繕正此雞公山一案竭力辦結之原委情形也現在善後辦法如收地收屋舉辦警察等事在在皆須妥慎辦理除接續奉陳並俟英領繪送總圖再行呈請

核奪外所有議定章程謹另摺錄呈恭候

鈞裁現聞英領不久卸任誠恐後任不能接洽或有變更用特專函奉陳敬請

迅賜核明示覆無任盼禱專肅敬請

鈞安伏祈

垂察

敬再肅者查卷英總領事上年閏四月照稱在雞公山避暑者英俄商民各二十九人日本十三人德國十一人法國三人和蘭一人他國四人共計百人各願承租一段等因現繪總圖飭令註明以免隨後又以人數



多少不能均平再事爭執合併陳明再請

鈞安

右函呈外務部

附錄雞公山租屋避暑章程

案查雞公山鄂豫兩省昆連交界之基地按照圖繪紅線內共計九百二十三畝有零前由教會向華民購買復經該教會劃分他人避暑茲由兩省將此基地九百二十三畝有零暨山上道路一律收回訂爲兩省官地所有該地無論紅契白契一概作廢其從前原買主不再過問由兩省勘收訂界管業所有租屋避暑章程詳列於後由駐漢各國領事一律允照並經轉達駐京欽差照辦鄂豫兩省亦呈請

外務部核准由兩省地方官照會駐漢領袖總領事分移各領事實行

一准令租戶在鄂豫收回基地內蓋造西式房屋連下房在內以總圖爲憑租爲每年避暑之所或由兩省造成出租或租戶自出己資墊款代造每

座丈尺以現造已成之屋爲準

一房屋圖式及定造合同或賬目清單或已造或未成或立有合同欲造者應由地方官令各租戶一律呈出確憑照造價會同確實估計給價收回如暫時不能盡行收回者亦應將價值估定不拘何時皆可給價購回該租戶務必將房屋照賣地方官買過後如該屋尙未造成卽按照呈出圖式合同趕緊造成仍轉租原租戶居住至擬造之屋必須先將圖式合同呈核如無不合之處卽許其照圖蓋造以上各項租屋每年祇出租夏令租價按屋價百分之八納收由兩省發給租據不給執照每年至遲不逾西歷三月初一日預先完租由租戶呈交該管領事官轉交地方官查收如該租戶照此交納自無撤租不令居住之事倘有一次過期未繳租銀其房屋應由地方官任便招租並按出租價最大者租給其原租戶不得再有異言

三按照第二條由地方官購回之各房屋仍由地方官自行備資隨時修理

以不致有損壞漏濕爲限其尙未購回之房屋歸租戶自行修理如有改作之處應知照地方官勘明後添入合同如改作不知照地方官並未添入合同則地方官購回時卽不承認

四地方官未按第二條購回之房屋仍由原租戶居住不納租銀如該租戶向他人典賣或轉租或遺給親故均應先行知照地方官更名註冊仍須認明第二條所許地方官以原價買回之權如典賣有加價之處地方官購回時概不照加凡地方官所擬買之房無論何時該租戶不能不允賣地方官未擬買之房無論何時該租戶亦不得強賣

五租屋祇作避暑不作別用每年以夏令爲限所設警察亦祇於夏令開辦如租戶中有患病未能大痊者領有醫生證明書亦可居住調養但須由領事隨時知照地方官查照病愈卽不居住

六凡在避暑地內居住者不得開礦不許開設行棧亦不准爲各種貿易至於零賣食物日需雜貨麪包宰戶各店只准華民開設

七警察及各項治安公舉歸中國地方官辦理租住雞公山之各國人不得有自治之權力凡衛生街燈清道修路市集家用淨水等事得由各租戶公舉代表呈請地方官妥籌辦理以上各種公費每年仍令居住各戶按實納租銀十分之一完納公益統捐但由各租戶所抽此項統捐之總數不得過每年警察及各種公費四分之三其一分由兩省自備以抵付收地之價

八房屋內所備傢具歸各租戶保守修理其不住之時看守傢具什物等事許各租戶派華人管守如有損失專歸租戶本己之責任但行李食物傢具及修造各種物料由車站挑至避暑之地地方官自應爲相當之防衛以免留難阻礙

九凡居避暑地內無論何國人抑或教會內之人均應預行呈請領有游歷護照並均應遵照此次所訂章程辦理

十此次租屋避暑係專指雞公山特准此次九百二十三畝之限而言日後

無論何處均不得再有藉口援案辦理九百二十三畝之外各租戶亦均不再在雞公山擴買地基

再鄂豫兩省雞公山基地除九百二十三畝有零因教會轉賣他人由兩省收回訂爲官地外尙有基地三百四十七畝一併繪入圖內因其實爲教會公產並未轉賣茲訂爲查照印契仍歸教會公產執業如圖綫與印契不符自應查明印契以定地址又此項教會公產不得轉賣洋商洋商亦不得在該教會公產內建屋避暑該教會公產應遵守教會公產章程不得稍有違背及轆轤等事合併聲明永遠存照

### 通商門 貨稅類

外務部咨改訂青島租界製成貨物征稅新章希查照文

四月

爲咨行事光緒三十三年三月十八日接准稅務大臣咨稱光緒三十三年三月初三日據總稅務司申稱青島租地設關征稅一事前於光緒二十五年間與德國海大臣議定辦法嗣於光緒三十一年間復與德國穆大臣將

原定章程改訂於是年九月十二月初八等日分別函申外務部各在案查設關之處係在德國租地之內凡所訂章程必經德國允認方能照行是以與海大臣訂妥辦法後卽由德員續定關章在青島曉示商民遵行嗣與穆大臣改定辦法亦由德員在青島一律出示諭令遵照是所訂各辦法雖係關章不啻爲地方上之律例隨後三十一年在京所訂辦法復在青島續訂章程之第四端有在德國租界以內製成貨物之條此條雖經奉行而其中語義頗有未盡以致稅務司與德員講解兩歧迨至三十二年底復由德國葛署大臣帶同青島輔政司單維廉會同總稅務司將此條悉心增改兩面商定後繕呈德國政府候示遵辦現由德國知照以改訂之條已由政府照允請飭遵行將原訂辦法之英文並譯漢文申請存查等語查青島設關征稅所有光緒二十五年原議辦法及三十一年續訂章程均係總稅務司會同德國大臣商妥後由總理衙門及貴部先後核定遵行此次總稅務司因續訂章程第四端德租界內製成貨物征稅一條語義頗有未盡以

致彼此講解兩歧復會同德葛署使將此條刪除作廢另訂辦法本處詳核所訂辦法有關交涉應照錄原譯漢文咨請貴部查核見覆等因前來本部查會訂青島設關征稅辦法第二十條載彼此認明所訂試行之辦法可隨時酌量修改在案今總稅務司以續訂章程內第四端德租界內製成貨物之條彼此講解兩歧由德國大臣會同總稅務司將此條面商改訂自係酌量修改復核此次另議新章之辦法尙可施行除咨覆稅務大臣外相應刷印改訂青島製成貨物新章咨行

貴大臣查照可也須至咨者

右咨北洋

附錄改訂青島租界製成貨物征稅新章

爲更訂章程事照得德境以內征稅辦法章程曾於西歷一千九百五年十二月初二日釐訂曉諭在案茲擬將該章第十四條刪除作廢另議新章一條以補斯乏合卽詳列於左

德境以內製成之熟品

第一端 總章

第一款 各種貨物之納進口稅須以臨時爲斷或在離無稅之區地時或非運入無稅區地在他處起岸之前方應完稅該貨完稅後便可通行銷售即不歸海關限制修改章程 第四條凡由租界運往他處於出口時須納出口稅會訂章程 第六款其由內地出入租界至無稅區地之外不在海關境界者海關於其往來均不稽征稅項租界內各產生之散碎物料及用該物料製成之各種貨物暨或用由海路運入租界之物料製成之各貨均不納出口稅會訂章程 第六款凡用物料製成之貨當與尋常物料視同一律惟若將該貨配用之物料於尙未製成之先報明海關方能按照專章辦法辦理至論納稅一節物料製成之貨其在無稅區地之內與外均當一律辦理

第二款 凡在租界內製造之各種貨物如運赴內地於出境時可任由商便納製成貨物之子口請領稅單 當與後之解釋合觀



第三款 土產之物料或由內地或由非通商口岸之處運來租界以供製造廠之需者可先報明海關呈立應稅若干之保結存儲以備嗣後征收稅項所有用已經報關物料製成之貨應於出口時照其配用物料之數目納稅海關即照數核計註銷保結之內自立保結之日起應於三年限內將稅項清結運製成之貨出口應照則按成件納出口正稅或照製貨配用之物料納稅均任聽商便若製成貨物之所用物料或未經報明海關或報關而未立有保結該貨經過海關於出口時應納出口正稅

第四款 凡由外洋或由中國通商口岸運來之物料所納進口正稅或復進口半稅俟製成貨物若由海路運往他處出口時應由海關照其所納之正半稅銀用存票發還但須於進口時預先報明海關該物料確係爲製造廠之用

第五款 租界內製成之各種貨物由海路運往中國口岸當至某口岸進口時應照則完進口正稅若欲復運入內地可納子口稅領有稅單則沿

途逢關過卡卽不再行重征

第六款 由海關會同租界管理員當彼此商訂製成各種之貨應核計該貨分類配用之物料若干有一定限制列爲冊表若運往他處於出口時以便照算核減稅則應征之出口稅數

第七款 所有製造廠能有如上所論之利益應由租界管理員掛號立有冊簿以二分交於海關嗣後可更改增加如有更改之處卽隨時聲報海關

### 第二端 解釋

以下解釋各節係專指製造廠所用之散碎物料運到租界內時已經報明海關確係爲製造廠製貨之用並一面隨時隨事立有保結存儲海關之辦法

第一條 外洋所產之物料運至租界內或係由外洋逕運或係由外洋經中國通商口岸轉運

一 如製成之貨若運往外洋

一 已納之稅應發還

一 如製成之貨若運往中國通商口岸應發還所納之進口正稅在通商口岸時其貨應征何稅如下

一 該貨到口岸進口時應照稅則所載同貨由外洋運運而來者一律征稅

一 該貨若入內地亦可納子口稅領有稅單則沿途逢關遇卡即不再行重征

一 如製成之貨若由水路運往各處欲照內港行輪章程辦理其所征之稅如下

一 該貨比照同類非由租界內之製造廠製成之貨欲復運入內地於起程時或沿途或抵境征收各等應完稅釐與同運同類製成之貨

一律輸納

一然該貨如按照成件完清值百抽二五之子口稅項領有入內地之稅單則沿途逢關遇卡卽不再行重征

一如製成之貨若離租界由陸路運入內地應如何對待

一照內港行輪章程待同一律

第二條 由中國通商口岸運來土產之物料

一如製成之貨若運往外洋

一已納之復進口稅應發還

一如製成之貨若運往中國通商口岸

一應予以復進口稅之免重征執照按照該貨配用之物料數目核計以便持至通商口岸免征稅項此後卽視同中國土貨不能享洋貨入內地之利益然亦可任聽商便如下辦理

一將復進口稅項若干發還俟所至之通商口岸應照製成之洋貨同類照則納進口正稅若欲復運入內地可如下辦理

一該貨如完清值百抽二五之子口稅項領有入內地之稅單則沿途逢關遇卡卽不再行重征

一製成之貨若由水路運往各處欲用內港行輪章程辦理其所征之稅如下

一該貨比照同類非由租界內之製造廠製成之貨欲入內地於啓程時或沿途或抵境征收各等應完稅釐與同運同類製成之貨一律輸納

一然該貨如按照同運同類製成之貨完清值百抽二五之子口稅項領有入內地之稅單則沿途逢關遇卡卽不再行重征

一製成之貨離租界若由陸路運入內地應如何對待

一照內港行輪章程待同一律

第三條 土產之物料若按照內港行輪章程運來者

一製成之貨若運往外洋須在海關完納出口正稅

一該出口正稅可任聽商便按照該貨配用之物料核計

一亦可任便按照製成之貨完納正稅即將貨內配用之物料核計數目註銷保結之內

一如製成之貨若運往中國通商口岸出口時可任聽商便在海關照則完納出口正稅或照製貨之物料核計或照製成之貨核計

一若照製貨之物料核計於運至通商口岸時再納復進口半稅嗣後卽視同中國土貨

一若按照製成之貨核計給予免重征執照以便持至通商口岸時同洋貨一律免征稅項

一該貨如另行完清值百抽二五之子口稅項領有入內地之稅單則沿途逢關遇卡卽不再行重征

一如製成之貨若欲按照內港行輪章程離租界應在海關照則完納復進口半稅

一此半稅可任聽商便按照該貨配用之物料核計

一亦可任便按照製成之貨核計

一該貨比照同類非由租界內之製造廠製成之貨欲入內地或沿途或境征收各等應完稅釐與同運同類製成之貨一律輸納

一然該貨如按照同運同類製成之貨完清值百抽二五之子口稅項領有入內地之稅單則沿途逢關遇卡即不再行重征

一如製成之貨若由陸路運入內地應如何對待

一照內港行輪章程待同一律

#### 第四條 由內地陸路運來土產之物料

一如製成之貨若運往外洋應照該貨配用之物料核計數目註銷保結之內其在海關應完之稅項辦法如下

一可任聽商便按照該貨配用之物料納出口正稅

一亦可任便按照製成之同類各貨納出口正稅

一 如製成之貨若運往中國通商口岸出口時可任聽商便在海關照則完納出口正稅或照製貨之物料核計或照製成之貨核計

一 若照製貨之物料核計於運至中國通商口岸時再納復進口半稅嗣後即視同中國土貨

一 若按照製成之貨核計給予免重征執照以便持至通商口岸時同洋貨一律免征稅項

一 該貨如另行完清值百抽二五之子口稅項領有入內地之稅單則沿途逢關遇卡即不再行重征

一 如製成之貨若欲照內港行輪章程離租界應在海關照則完納復進口半稅

一 此半稅可任聽商便按照該貨配用之物料核計

一 亦可任便按照製成之貨核計此後即照同類製成之貨情形

一 一律者征收沿途稅釐然若領有入內地之稅單則沿途逢關遇卡



不再重征此項稅單由租界之海關發給。

一當發給稅單時該貨按照製成之貨估計應完值百抽五五之子口稅

一以上所論已經報明海關之製貨所用各種散碎物料若離租界時或仍係原來未製貨之物料或係已製成貨物如欲由陸路復運入中國內地應與同運同類之中國土貨一律看待即照征沿途抵境各項稅釐

謹按光緒三十一年續訂青島設關征稅章程詳見乙巳年交涉要覽上篇卷一貨稅類

### 通商門 稅則單照類

外務部咨送潮關改正三聯單章程希查照辦理文四月

爲咨覆事前准

咨稱以兩廣總督咨送潮關所擬三聯單章程第六條土貨出口由汕頭運

往外國以六個月爲限與約章及前案稍有未符應由粵督飭與該關稅務司酌核商改等因當經本部咨行粵督轉飭商改去後茲准覆稱據潮海關夏稅務司申稱潮關三聯單擬辦章程現奉總稅務司咨覆以所擬章程第六條土貨運出外洋以六個月爲限並不准轉運別口再出外國實與光緒二十二年六月間中日和約第十二款內載不符並將去年長沙關與日本領事如何辦法抄摺給閱可否按照辦理合將咨行公件抄呈並附呈改擬三聯單章程第六條查所改章程與部咨無異自應照辦除咨覆潮關稅司及潮關稅務委員遵照外謹請查照辦理等因前來查潮關改擬三聯單章程第六條內載土貨由汕頭運往外國以十二個月爲限或運別口再出外國以六個月爲限到別口後再限六個月運出外洋等語核與長沙關聯單章程相符相應抄錄潮關改正三聯單章程咨行貴大臣查照可也須至咨者

右咨稅務處

附錄汕頭口三聯單擬辦章程

第一條

一凡商人欲請三聯單往內地採買土貨運回汕頭口出外國應先至本國領事署呈單開列該商姓名或行號往內地某處買何項土貨並該土貨各項限數但須真正洋商領事方可據以報關如有假冒概行駁回不給三聯單

第二條

一領事官據報即行照會稅務司再由稅務司照會常關委員請給三聯單由領事官傳請單商人來署照後附式樣具立切結聲明遵照現定章程辦理如有違此章之處即照所請報單內載貨數該完出口正稅銀數若干情願繳還五倍歸中國入官並在結內附載如遇有事故該商不及照章全辦者聽委員將貨扣留按照應完各稅及加繳銀數提貨變價補足清楚方將餘貨及餘銀發給領回倘各項完繳未清該貨不能過於別商

各等語由領事官加押交回該商親呈稅務司收存備查即將三聯單交與該商任由該商或親身或令華洋夥伴持單前往單內所指之處照單採買不得逾數三聯單內聲明某處爲第一子口買貨後務必逕至該處將單貨一併呈驗並另單報明實買得何項土貨件數斤重若干包皮用何號頭回何口出洋等語子口收單換給運照沿途遇有關卡押運之人必須呈驗蓋戳放行三聯單所填限數如買不足亦無不可將來倘有違章議罰所罰之數以運照所填貨數計算此兩事是爲至要及該切結係海關所給並不要分文

### 第三條

一嗣後商人所請三聯報單由委員發給之日起如在本省買貨以華歷六個月爲限如往別省買貨以華歷九個月爲限應赴內地各該處照單買貨倒換運照凡逾限未經持用倒換運照之報單應繳呈領事官送與常關委員查銷如持已逾限之單仍往內地買貨運口卽將該貨全行入官

所請報單如被人私行竊去或有遺失原請之人須得立即報明潮海關以便查銷報單撤回運照報失以後如果有人復用已銷之單辦貨違章所有罰辦與原請之商無涉

#### 第四條

一汕頭現定以潮海關馬頭爲最後子口所買土貨由倒換運照之日起本省限六個月別省九個月到潮海關馬頭如逾限不到潮海關馬頭卽照第二條議罰章程罰銀入官惟凡有該貨沿途爲關卡及地方各項員弁扣留或遇不測之事類如水災盜賊商人自己不能爲力各等情事以致逾限不能到口該商須將就誤情形卽就近報明地方官及潮海關查照由常關委員酌量情節改寬限期若再逾所展之限貨不到口卽照第二條議罰並照第十條辦理

#### 第五條

一該土貨到潮海關馬頭須由該商開具件數貨色舫重清單報關由關發

准單隨即驗明報完子口半稅後准將該貨起運上棧如不遵照此章辦理卽照第二條議罰呈繳入官

### 第六條

一該土貨總須出口由汕頭逕往外國以十二個月爲限或運別口再出外國以六個月爲限到別口後再限六個月運出外洋如逾限不報出口卽照該貨應完出口正稅銀數罰繳五倍方准就地售賣貨物出賣之後仍須逢關納稅遇卡抽釐

### 第七條

一該土貨於未出口之先該商欲行改裝須先開單報關由關驗明實係原貨發給改裝准單並派驗貨手赴棧眼同改裝如未請有准單擅自改包或有特意拆動抽換情形該商卽照第二條議罰呈繳入官

### 第八條

一該土貨到口以後如有損壞情事該商卽須赴關報明由委員驗明實在

損壞若干核存幾成好貨照減核算出口稅餉如該商因貨損壞不願運出外國即將沿途經過關卡應完稅釐補足方可就地售賣切結亦銷還第九條

一原請三聯報單之洋商如欲閉歇或遷移他處須將所請尙未買貨報單全行呈繳領事官轉送核銷若已經買貨倒換運照尙在中途貨未到汕頭或貨存棧未報出口該貨歸於別商須由接收商人自行呈具切結聲明情願仍照原具切結未清各節遵行

### 第十條

一凡有逾限違章者應照第二條議罰呈繳銀兩照例追繳之時該商當即停請報單其已領報單聽委員一併查銷運照飭令繳回

### 通商門 實業類

農工商部奏擬定華商辦理實業爵賞章程摺 七月  
奏爲遵

旨議奏恭摺仰祈

聖鑒事光緒三十三年六月二十四日奉

上諭朕欽奉

慈禧端佑康頤昭豫莊誠壽恭欽獻崇熙皇太后懿旨從來求治之道養民爲先古人重府事修和外國亦最尙實業方今中國生齒日繁庶而未富生財大道亟宜講求國家特設農工商部綜理一切乃數年以來風氣尙未大開則官吏提倡之力勸導之方有未至也著各將軍督撫迅飭所屬於應興各業極力振興凡有能辦農工商礦或獨力經營或集合公司確有成效者卽予從優獎勵果有一廠一局所用資本數逾千萬所用人工至數千名者尤當破格優獎卽爵賞亦所不惜應如何分別等差該部卽妥議具奏並逐年如何增進列表以聞朝廷於大小官吏亦卽以此課其殿最用予勸懲敢有怠玩因循保護不力定行嚴處不稍寬貸總期地無曠土境無游民馴致富強有厚望焉欽此欽遵到部仰見

朝廷注重實業諄諄倡導之至意臣等忝持商政責有攸歸敢不實力圖維以



期上宣

德意下振商情伏查漢有卜式輸邊以致通侯楚之子文毀家乃爲令尹有功則賞史册昭然今五洲之大均以商戰立國國之有農工商實業局廠其扼要與軍儲戰具相等則凡國內巨富海外僑商能出資本創設實業局廠者其功自不可沒臣等公同籌議擬卽以資本之大小雇工之多寡爲

國家爵賞之等差上自子男之崇卿秩之尊懸爲不次之殊榮以振非常之實業謹擬就簡明章程十條繕具清單恭呈

御覽如蒙

俞允卽由臣部刷刊通行各直省將軍督撫各出使大臣一體欽遵傳諭各商俾知鼓舞至臣部逐年提倡各項實業次第核准興辦者每屆年終均編列簡明紀事表册藉資考核除將表册三本咨送軍機處備案外所有遵

旨議奏緣由理合恭摺具陳伏乞

皇太后

皇上聖鑒訓示謹

奏 光緒三十三年七月十三日奉

旨依議欽此

附錄奏定華商辦理實業爵賞章程

謹按秦漢之際富民輸財助邊者每特賞民爵關內侯近時日本商人有以鉅資急國難者亦賞男爵而英國凡創辦大商業者國家亦特予爵賞現值商戰時代

朝廷注重實業富國養民其功與敵愾埒亟應釐定等差以資獎勵

第一條 凡商人無論獨資合資附股營業應得爵賞卽以個人資本之大小所用工人之多寡爲差

第二條 此項爵賞總以所辦實業能開闢利源製造貨品擴充國民生計者爲合格其僅以販運周轉滙兌營利爲業者不在此列

第三條 應得爵賞等差列左

一資本二千萬圓以上擬請

特賞一等子爵

二資本一千八百萬圓以上擬請

特賞二等子爵

三資本一千六百萬圓以上擬請

特賞三等子爵

四資本一千四百萬圓以上擬請

特賞一等男爵

五資本一千二百萬圓以上擬請

特賞二等男爵

六資本一千萬圓以上擬請

特賞三等男爵

七資本七百萬圓者擬請

特賞三品卿逾八百萬圓者並

賞戴花翎

八資本五百萬圓者擬請

特賞四品卿逾六百萬圓者並

賞戴花翎

九資本三百萬圓者擬請

特賞五品卿逾四百萬圓者並

賞加二品銜

十資本一百萬圓者擬請

特賞四品卿銜逾二百萬圓者並

賞加三品頂戴

十一資本八十萬圓以上擬請奏獎二品銜

十二資本五十萬圓以上擬請奏獎三品銜

十三資本三十萬圓以上擬請奏獎四品銜

十四資本十萬圓以上擬請奏獎五品銜

第四條 凡設立局廠其所出資本核與

特賞五品卿以上合格者雇用工人應以五百人以上爲率核與  
特賞三等男爵以上合格者雇用工人應以千人以上爲率

第五條 此項子男爵擬請作爲商爵不給歲俸其承襲等差應視所營實業能否世守屆時由本部查明奏請核辦

第六條 此項三品卿至五品卿應卽以所營農工商實業分別冠以農業工業商業字樣以昭激勸

第七條 凡興辦實業無論獨資合資附股須將所認資本全數繳足工作雇齊局廠成立赴部核准註冊由本部調查確實並行文本籍地方查明該商人品望身家再行酌核奏獎

第八條 凡商人或獨出資本分辦各項局廠或將所有資本分附各項局

廠但確係實業即可將資本合併計數按照第三四七條酌核請獎

第九條 凡商人原有官階職銜在應得獎勵之上者准將此項獎勵移獎該商之胞兄弟子姪惟不得濫移遠族

第十條 凡商人得有子男爵卿秩者應行儀注悉照

欽定大清會典所載以示優異

以上各則係破格獎勵專爲提倡華商實業起見其合資股分各公司之集股創辦人應得獎勵擬將本部奏定獎勵華商公司章程參酌改訂奏請施行至製造美術資本人工較少而能獨出心裁挽回利權者仍按照本部奏定獎給商勳章程核辦現在農工商各項實業正資提倡上項章程係屬因時制宜特擬簡明辦法所有未盡詳備之處隨時斟酌損益奏明辦理

農工商部附奏改訂獎勵華商公司章程片 七月

再臣部於光緒二十九年九月間具奏獎勵華商公司章程二摺奉

旨依議欽此欽遵辦理在案現遵

旨擬訂辦理實業爵賞章程專以個人資本核計所有集股創辦之商非平日信望素孚才能適衆附股者決不信從况一局一廠創辦經理擔負較重不無勞勩應請將此項獎勵章程稍寬其格定爲獎勵集股創辦人專章俾與爵賞章程相輔而行庶出財出力各盡其忱論賞論功兩得其當謹將酌改各條繕單併呈

御覽伏候

命下施行謹附片具陳伏乞

聖鑒訓示謹

奏 光緒三十三年七月十三日奉

旨依議欽此

附錄奏定改訂獎勵華商公司章程

一集股二千萬圓以上者擬准作爲本部頭等顧問官加頭品頂戴並請仿

寶星式樣

特賜雙龍金牌准其子孫世襲本部四等顧問官至三代爲止

一集股一千五百萬圓以上者擬准作爲本部頭等顧問官加頭品頂戴並請

特賜匾額准其子孫世襲本部頭等議員至三代爲止

一集股一千萬圓以上者擬准作爲本部頭等顧問官加頭品頂戴並請特賜匾額准其子孫世襲本部二等議員至三代爲止

一集股八百萬圓以上者擬准作爲本部頭等顧問官加頭品頂戴

一集股六百萬圓以上者擬准作爲本部二等顧問官加二品頂戴

一集股四百萬圓以上者擬准作爲本部三等顧問官加三品頂戴

一集股二百萬圓以上者擬准作爲本部四等顧問官加四品頂戴

一集股一百萬圓以上者擬准作爲本部頭等議員加五品銜

一集股八十萬圓以上者擬准作爲本部二等議員加五品頂戴



一 集股六十萬圓以上者擬准作爲本部三等議員加六品銜

一 集股四十萬圓以上者擬准作爲本部四等議員加六品頂戴

一 集股二十萬圓以上者擬准作爲本部五等議員加七品頂戴

一 自四等顧問官以上應由本部專摺奏請給獎自頭等議員以下由本部分別給獎每屆年終彙奏一次

一 商人原有職銜在所定等第之上准其遞加一等譬如集股四十萬圓本身已有五品頂戴應准換四品頂戴仍作爲本部四等議員餘以類推

以上各條係就集股之數量爲核減藉資鼓勵其餘仍照光緒二十九年九月間奏定獎勵華商公司原章辦理合併陳明

一 商人集股若干或本身已有職銜不願再加本部職銜者准其具呈聲請移獎該商之胞兄弟及親子姪惟不得濫移遠族

一 獎勵公司固以列名於首者爲斷若係數人同集之股勢均力敵亦可呈請分獎譬如五人合集股二十萬圓合爲一百萬卽照集股二十萬圓核

獎五人各作爲本部五等議員餘以類推

一商人得有本部顧問官及議員職銜者均毋庸在本部當差惟遇有關係商務利弊應行建白之事准其隨時具函逕達本部祇須敘事詳明一切體裁概不拘以繩尺其事或准或駁由本部酌核辦理

一商人既得有本部獎勵職銜自應優加禮貌如在京外各處有以事關商務謁見督撫司道等官自四等顧問官以上均按京卿儀注頭等議員以下均按部員儀注行庭見禮惟遇有招搖包攬不法各情仍由地方官按例核辦

一以上獎勵章程應在公司開辦一二年後著有成效由本部查驗得實方准酌核給獎其尙未開辦僅在本部呈驗資本以及辦理久無成效者不得濫行給獎庶於鼓勵之中仍寓限制之意

一向來官場出資經商者頗不乏人惟狃於積習往往恥言貿易或改換姓名或寄託他人經理以致官商終多隔閡現在

朝廷重視商政亟宜破除成見使官商不分畛域合力講求庶可廣開風氣如  
有世家巨族出資湊集公司辦有成效者亦准按照以上章程給其或  
已有官階職分較崇者另由本部隨時酌量情形奏明請  
旨獎給以示優異

謹按上年曾經奏定獎給商勳章程已列丙午年交涉要覽中篇卷二  
又本年八月間奏定按照軍功外獎成例酌擬商業外獎辦法亦經通  
行在案詳見下篇卷二實業類

署副督崇咨送福建官腦局改良章程文 二月

爲咨呈事據福建腦務洋務兩局會詳竊照閩省腦務收回官辦開局曾經  
先後議訂章程詳奉憲台

奏咨立案旋因原定辦法恐於商民有所未便又經本司道等妥擬改良章程  
與各國領事會商均願自行詳請彼國駐京大臣核示遵辦合將現擬改良  
章程六條照錄清摺詳請核咨等情到本兼署部堂據此除詳批示外相應

將送到清摺咨呈爲此咨呈

貴部謹請察照核示轉飭遵辦望切施行須至咨呈者

右咨外務部

附錄福建官腦局改良章程

一樟腦爲閩省出產一大宗官局此次改良宗旨以保護地方利源爲第一要義一切期於便民絕無苛勒索擾情弊倘有地方無賴人等藉端刁難索詐由官局飭縣嚴究

一樟樹非經數十百年不能出腦此次定章以後每砍樹一株卽補種五株以保利源不絕違者由官局飭縣提懲

一華民在內地設灶熬腦本應先到官局請領執照認完出產稅項並由官局設卡緝私以杜偷漏因恐華洋商民購買均有未便經官局會商各國領事官將此項內地應征之出產稅轉託出口處海關代爲征繳撥充本省儲作補種樟樹保護此項利源長在之用每樟腦一百斤納稅一兩腦

油一百斤納稅四錢已提過之腦油祇能作藥料者免稅

一樟腦出產稅既託海關於出口處按擔代抽自可無虞偷漏所有內地灶戶領照及設卡緝私各事均毋庸舉辦惟於省城設立總局一所督飭各縣按照第一第二兩款切實辦理

一華洋商人採買製造已成之腦運出內地如虞沿途報完釐稅或致展轉稽延除赴海關認完半稅領有三聯報單之貨應聽照章辦理外其有願赴官腦總局預繳起驗釐金領單護運者經過沿途局卡亦准一律查驗放行概不重征以免阻滯

一樟腦爲特別土貨因便於華洋商人採運起見故議加出產稅由出口處海關代收此外別貨不得援以爲例

### 通商門 改運類

稅務處咨送洋土貨由天津安東大連等關改運東三省新開各埠完稅章程請轉行遵辦文 十月

爲咨呈事查牛莊關已徵進口正稅洋貨由鐵路改運東三省內地各埠者前經本處於直隸總督咨商辦法案內核准由關發給憑單俾免重徵並限期兩月貨運到埠將原單蓋戳寄還查銷等因節經分行查照各在案此外天津安東大連等關其地位與牛莊相同及貨物之非由鐵路載運者如確係改運商埠卽與鐵路載運者無異辦法均未便兩歧又土貨之已完復進口稅者改運商埠照章應免重徵亦當仿照洋貨辦理方昭公允迭准東三省督撫來咨亦頗籌議及此惟是東省商埠多在內地且未徧設稅關若非妥定章程則商人運貨前往沿途酒賣在在可虞內地稅釐必至因而牽動當經飭飭總稅務司妥籌辦法茲據總稅務司將迭次商定各節逐條排比作爲試辦章程備文申送前來相應照錄原件咨呈

貴部查照希卽照會駐京各使轉飭各該國商人遵辦並希見覆可也須至咨呈者

右咨外務部

附錄洋土貨改運東三省新開各埠完稅章程

總稅務司爲申呈事竊查洋土各貨運往東三省新開各埠一事奉到本月十五日

鈞函飭將所擬各節逐條排比列爲章程備文呈核等因茲將所擬之章列後

一凡洋貨在天津牛莊安東大連等關已完進口正稅及土貨已完復進口半稅除運往內地或領子口單或逢關納稅過卡抽釐任聽商便照向章辦理外倘有改運東三省內新開各埠者無論如何載運准卽一律發給專照俾免重徵其專照照章蓋用各項戳記限兩個月繳銷至每次請領專照之報單內應將前往何埠並若不將貨已到埠之據於限內繳回本關願繳半稅三倍等字樣註明畫押爲憑並准另立相等之長年保結存關以免每次立結之煩其洋商之結應請由領事等官蓋印華商卽由稅務司蓋印若無長年保結者卽以每次畫押之報單爲據其保結報單等

式樣應由海關訂定

一凡領專照赴新聞各埠之貨應以單貨相符方爲合例倘有不符情事卽視爲非專照之貨除由原關按全貨數目罰繳半稅三倍外又將到埠不符之貨由該埠罰充入官

以上章程兩條如

貴處以爲然似應咨由

外務部行咨日美兩國駐京大臣轉飭遵照爲妥俟覆文到後再行飭由總稅務司通行各該稅務司遵照可也須至申呈者

行船門 行船類

北洋大臣袁翁發天津口行船暫行防護病症章程文 五月

爲飭飭事據津海關梁道稟稱現准新關稅司墨賢理函稱現准江海關稅務司電稱香港神戶兩處已有患疫之埠上海口業經嚴查進口船隻在案電請查照辦理等因准此查本口亟應預爲設法嚴防以免傳染茲由本稅



司參酌上年辦法擬就天津口防護病症章程七條是否如斯辦理相應抄錄函致卽希查核見覆以便轉致駐津各國領事官查照並望移會衛生局迅速援照上年成案辦理爲荷附抄件等因准此職道查新關墨稅司所擬防護病症章程七條似屬妥協應否照行之處理合將章程錄摺稟請宮保查核批示祇遵等情到本大臣據此除批據稟已悉該稅司所擬天津口暫行防護病症章程七條大致尙妥應准照行卽轉商稅司知照並候行衛生局查照歷辦成案在大沽口醫院備設華洋男女醫士按照前定大沽口查船防疫章程分別妥辦繳清摺存印發外合行抄摺飭飭到該局卽便遵照妥速辦理具報此劄

### 右劄天津衛生局

附錄天津口行船暫行防護病症章程

一香港神戶等處已有患疫之埠凡由該二口來之各種皮貨皮張毛髮破爛紙布鮮果菜蔬以及沾有泥土之花草並沙泥雜土等類禁止進口

二凡由該二口來津之華洋船隻於未到瀾江沙之先應卽在前桅懸掛黃旗一進大沽口內卽在防疫醫院前面理船廳所指之處停泊聽候醫員到船查驗

三該船自駛至瀾江沙外之時非有醫官特准船上之人不得上岸岸上之人不得上船並行李貨物一切均不准起卸

四凡船隻抵口醫員總以逾速到船開驗爲妙

五凡醫員驗疫如查船上及自開船以後並無染疫情事應卽給予准單放行進口

六凡有疫之船必須遵防疫醫員指示將患疫並疑疫之各病人離去或須將疫死之屍移埋他處以便將其船如法照薰至該船於病人起淨之後總以不過再扣十天而已若該船尙在未經薰透之時不得遽予放行必俟醫員給有准單方可進口

七凡華洋人等如有違背以上各款者華人則送地方官洋人則送該管領

事官分別罰辦

行船門 內港行船類

粵督周咨送保商營及內河單行小輪渡防盜章程文 二月

爲咨呈事光緒三十三年正月初二日准署廣東水師提督李咨開竊照各江單行小輪渡迭次被劫均由匪徒假扮搭客私懷槍械乘間起事指嚇管輪人等照常開車行駛以致派段輪扒各船亦無從覺察及駛至荒僻處所遂攜贓遠逸實屬防不勝防前經嚴定章程凡單行小輪渡經過輪扒各船均須停車聽候搜查乃各輪渡自恃張掛洋旗竟謂有礙行程不肯停車候驗間有畧爲停車勇丁上船搜查尙未查畢卽強令蓋戳離船且不遵照定章隨意沿河攬載此方查畢旋又搭客致使匪徒混迹搶劫之案時有所聞亟須設法整頓以安行旅查本署提督前在統巡差次曾經擬定章程凡繁盛埠頭始准單行小輪渡搭客並在各埠頭設立駁艇搭客均須先上駁艇逐一搜查有無私藏軍械始准上輪使賊匪無從混入乃前英領事及稅務

司均以爲與各商輪有礙迄未實行前月西南輪渡被劫英領事及稅務司亦情願照辦當經會同洋務處濫道宗堯高守而謙邱故牧志范林故牧喬椿會商梅稅務司穆副稅務司擬定防盜章程十二條經由稅務司會商英總領事意見亦復相同嗣由前部堂岑增加三條英領事未經承認又以本署提督所定各處搭客埠頭有多處相隔太遠不止二十五里過於限制前經本提督及洋務處委員羅直牧忠銘會同英領事稅務司細加籌商查東西北三江及省南埠頭約計八十餘處之多每處至少派勇一棚計需勇八十餘棚此項勇丁一經派出即成呆紮平時有事不能調回現在各屬緝捕清鄉兵力已嫌不足實屬無從再派且各單行小輪渡或遇有慢車及攔淺之時匪徒乘間而來船上若無勇丁則亦無從抵禦仍屬疏虞查粵省內河單行小輪有時改爲輪拖輪拖亦有改作單行爲數本無一定然約略計之不過二十艘查衛旅營所抽各輪拖公費除支用外每月尙餘銀一千五百餘元擬即將此款項按月由水巡警局撥解仿照衛旅營保護輪船拖渡章

程辦法另募保商營勇一營所有單行輪船均派隊長一名巡兵五名常川駐船若遇搭客上船責令卽行搜查有無私藏軍火船主亦幫同料理以免違抗而滋事端其較爲繁盛埠頭仍派營勇巡船隨時搜查搭客軍火遇有匪警呼應乃爲靈通各單行輪船仍須遵照定章指定准搭客之埠頭方准上下搭客如有違背定章沿途攬載搭客卽由派往該輪頭目稟知保商營照會稅務司分別懲罰此項單行小輪渡既無定額則派出頭目勇丁之數亦難預定現擬募足正兵一百名隊長二十名除派出隊長巡兵均在該輪常川駐紮其餘巡兵必須有駐紮處所查有南石頭礮臺前因該臺均屬土礮已將礮勇全行裁撤擬卽將保商營勇在該處駐紮如有添設單行輪船卽由該營隨時添派停駛時該隊長巡兵等卽回營駐紮凡派往各輪隊長巡兵飯食由該輪供給在各勇口糧銀內撥還以免輪船賠貼此項巡兵均須曾經操練並無嗜好有殷實舖店擔保方能充當故所擬簡章較之各營勇爲優現擬先行招募在南石頭礮臺認真訓練俟有成效再行派出所

需號衣褲帽鞋旂幟及發給各輪警旂均須較爲鮮明已由本署提督派員製辦款項若干請由善後局給領以後每年一換由善後局發給製辦以壯觀瞻應用毛瑟槍一百枝手槍一百二十四枝及皮帶子盒槍碼請由軍械局配齊發給俾資利用本署提督經會商英領事及稅務司英領事初未允照辦擬仍照前訂設立駁艇章程並欲派任海關洋員督率巡河小輪當經本署提督將窒礙難行之處明白駁覆復飭洋務處委員羅直牧忠銘與英領事再四籌商現英領事亦情願暫行試辦合將擬定保商營餉章及內河單行小輪渡防盜章程開列清摺咨送察照飭行水巡警局善後局軍械局及筭行稅務司遵照辦理並請轉咨

外務部察核計呈清摺二扣等由到本部堂准此應如來咨辦理及筭粵海關稅務司查照辦理外相應咨呈爲此咨呈

貴部謹請察照施行須至咨呈者

右咨外務部

附錄保商營弁兵人數餉章

管帶一員薪水銀七十元公費銀一百元共一百七十元

文案兼稽查一員薪水銀三十五元

稽查一員薪水銀二十五元

教習一員薪水銀三十六元

書識二名每名工食銀十元共二十元

護勇四名每名口糧銀六元共二十四元

隊長二十員每員薪水銀二十元共四百元

正兵一百名每名口糧銀八元共八百元

伙夫八名每名口糧銀五元共四十元

以上共計一百三十七員名共銀一千五百五十元

附錄內河單行小輪渡防盜章程

一現添募保商營勇一營凡內河單行小輪渡均派隊長一員巡兵五名以

資保護並搜查搭客有無私藏軍火

一內河單行小輪渡共有幾艘以後如有增添及減少應由稅務司隨時知照保商營以便派勇前往

一凡附搭內河單行小輪渡搭客上輪後均須由派往該輪隊長督率巡兵逐一搜查無論行李或身上均不得抗違

一凡派往各輪隊長巡兵搜查搭客軍火時該輪船主必須幫同搜查以免違抗滋事

一匪徒私藏軍火之法多端或用沙塔上蓋餅食或用籬筐上蓋生果其法甚多不可枚舉現搜查軍火無論搭客何項行李均須逐一搜查

一派往各輪隊長巡兵飯食由各輪供給在該隊長巡兵薪糧銀兩內撥還一遇有匪徒行劫所派該輪隊長巡兵務須竭力抵禦不得退避

一派往各輪隊長巡兵均已發給工食不得擅收私毫費用如有此等情弊應由該輪船主稟知海關稅務司由稅務司移會保商營查辦



一各單行小輪渡均發給警旂一面如遇有警所派該輪隊長巡兵等即將警旂升上以便派段輪扒各船追緝

一現添派西江巡河小輪十四號派段比前較密各單行小輪渡經過派段各輪須由近傍駛以示船上一切安穩如有不從傍駛過者派段之輪即趕前查問

一如查有搭客私藏軍火即解赴地方官究治

一凡搭客不遵搜查軍火糾衆滋事者即解赴地方官究治

一派往各輪隊長巡兵均須常穿號衣身懷短槍認真防範不得聚賭團飲吸食洋煙開船時尤不得任意睡臥如違查出責革究辦

一派往各輪隊長巡兵均發給華洋文印照一紙以杜假冒

一除單行小輪已派有勇駐船保護外其繁盛埠頭仍派有巡防隊勇丁隨時搜查搭客有無私帶軍火並以備駐船勇丁搜獲私帶軍械之匪可以交其解辦如有匪警呼應亦靈

一派往各輪隊長巡兵如有不能得力者准由該輪船主指名稟請保商營撤換倘敢偷竊搭客衣物銀兩者查出訊明立正軍法

一派往各輪隊長巡兵如有要事須到保商營請假由該營派有接替之人方准離船

一派往各輪隊長巡兵除由保商營派弁稽查外另由水師提督委員前往暗中稽查有無不遵定章能否得力隨時整頓以免日久腐敗

一凡內河單行小輪渡必須在指定准搭客埠頭方准上下搭客茲將核准搭客埠頭開列於後

往東江各路河道

黃埔

米場

麻涌

新塘

觀海

石龍

棠蘭

鐵岡

蘇村

博羅

惠州

後街

道滘

東莞城

太平

往省南及西江各路河道

石壁

勒竹

半浦

濠濬

容奇

桂洲

馬岡

東馬甯

均安墟

甘竹

九江

河清

古勞

太平墟

富灣

思賢濬

馬口

河口

青岐

永安

廣利

後瀝

白土

肇慶

祿步

悅城

羅定口

陸都

德慶

都城

封川

梧州

龍江

水濘

官山

黃連

勒樓

裏海

三娘廟

豬頭山

周郡

潮連

北街口

江門

單水口

雙水口

新昌  
秋海

小欖

港口

石岐

往北江河道

佛山

石灣

紫洞

小唐

西南

三水

蘆苞

石角

清遠

往省北從化花縣一帶河道

石門

官窰

三江口

南江口

五和墟

炭步

赤  
白坭

一各輪如有不遵定章沿途攬載搭客及不遵搜查軍火查明分別懲罰  
禁令門

駐英大臣李咨送香港禁止刊布悖逆言論條例請查照文十二月  
爲咨呈事本月初一日准英外部照會香港政府禁止刊布悖逆言論於一  
千九百零七年十月十一日將該條例頒行茲特照錄條例全分送請察照  
等因准此本大臣當將來文及條例飭員照譯核對相符合卽繕摺並附來  
件備文咨呈

大部仰祈查照備案施行須至咨呈者

右照會外務部

附錄英外部照送香港禁止刊布悖逆言論條例

爲照會事照得香港政府現特頒行條例凡悖逆不道之言足使中國暴動  
不安者一概不准在港刊布謹將該例抄錄一分照送  
貴大臣察照可也須至照會者  
甘陪貳代外部大臣簽押

第十五號 一千九百零七年十月十一日香港政府頒行禁止刊布悖逆言論之條例

查香港殖民地既與中國大陸近在咫尺現復有人時欲煽動內地人民令不相安亟須將所有言論凡足使中國人民因是不能相安者一律禁止刊布爰商允本屬司法院頒行條例如下

第一條 此例名曰一千九百零七年禁止刊布逆言條例

第二條 凡港屬人民若印售刷印或繕寫之新聞報或書本或別項印件內中言論有足使中國暴動不安及慾人犯法者即以犯法論一經鞫問得實卽予監禁或兼作苦工或不兼作苦工監禁期限無定惟不得逾二年或罰令出款數不得逾五百元或斷令監禁並罰令出款

第三條 凡違犯此例者止可由上控法堂鞫訊定罪

本例於一千九百零七年十月初十日經香港司法院議妥十一日經港督允准施行

管理殖民事務長官梅簽押

獄訟門 控斷類

俄使璞照會俄人在烏珠穆沁滋擾一案現已議立結據附送存案並將犯

事俄人照律懲辦文 二月

爲照覆事光緒三十二年九月初三日准

照稱准理藩院咨稱據錫林郭勒盟長呈報本年六月間烏珠穆沁親王旗有俄人採買牲口之間滋擾旗民放槍彼此均有槍斃受傷各情相應照會查照轉飭邊界官員查明懲辦並嚴行約束俄人毋再任意滋擾地方治安等情本大臣當於光緒三十二年九月初五日照覆轉知本國遠東統兵大臣查核俟有覆到再行知照等情在案茲據阿穆爾省交界護衛軍統帶文稱查此案已派武員前往與錫林郭勒盟長及烏珠穆沁親王各委員結案並立有結據至俄人犯章攜帶軍械前往蒙地滋擾已照本國律例懲辦並已嚴行約束不得再行任意闖入蒙境以符定章等因前來相應照覆貴王大臣查照並將俄蒙合璧結據附送存案卽希見覆以便轉知交界護

衛軍統帶結案可也須至照會者

右照會外務部

附譯俄員與烏珠穆沁旗議訂結據

俄國武員索伯列夫及錫林郭勒盟長烏珠穆沁親王各委員爲出具結據事光緒三十二年六月十九日俄人購買烏珠穆沁王旗蒙人牲畜鬥傷一案兩造均非有心尋衅係因彼此所用之通事於俄蒙兩文均不熟習致生誤會茲特議定和平了結兩邊均無異意其俄人所遺物件蒙人議定交還俄官至於銀兩單內所開之數與俄人所稱之數尙虧三千若但憑兩造之言亦難定爲確據是以擬定兩造平均分認故應繳俄官銀實係一萬四千兩則原單所開一萬二千五百兩之數應卽作廢此次爭鬥兩造均有死傷之人因均非有心尋衅應卽一概免究其俄人購買牲畜有欠公道一節應由俄國官長究查如係屬實自當按律治罪

立此結據以表兩造重敦睦誼悉泯前嫌言歸於好之意

此件係俄蒙兩文合璧兩造均經簽押一分由俄國武員帶至哈爾濱交該處俄國統帶轉寄駐京俄使以便照會中國外部一分交烏珠穆沁親王衙門一分交錫林郭勒盟長收存

光緒三十二年 月 日

一千九百零七年正月二十號

謹按此案旋經 外務部咨准 理藩部覆稱錫林郭勒盟長呈覆烏

珠穆沁一案現已擬結業經飭覆該旗遵照等因復由 外務部抄錄

蒙文結據譯件照送俄使轉知阿穆爾省統帶結案合併註明

南洋大臣端咨送上海會審公廨增添員役改定名稱薪工並男女押所辦

法章程文 十一月

爲咨呈事據蘇松太道詳稱據公共租界會審委員關守燭幫審委員寶令頤王令篤基等稟稱竊奉面諭以卑廨近來交涉日繁事務日曠人員不敷辦事開支不敷辦公勢非酌予加增不足以蘇內政之積困而杜外人之責



言飭令酌量條議並飭酌議男女押所章程一併開摺呈核等因奉諭之下  
伏念卑解與十四國領事互相交涉案牘紛繁疲於肆應不特卑府等夜寐  
夙興從公黽勉卽幕友書識人等亦復竭蹶不遑若不早議增添誠恐貽誤  
要公至薪水開支一節卑府等庸材濫厝自顧素餐本不敢較量厚薄惟卑  
解情形與他處略有不同事事須與外人交涉觀瞻所繫國體因之自未便  
過於儉陋以致向來領款入不敷出卑府爛蒞事二年賠墊纍纍此種下情  
早蒙洞鑒至幕友書差人等原定薪水工食本在豐儉之間如在內地亦可  
勉強敷衍無如滬上百物皆昂居大不易以致辦公之精神每分於內顧勢  
非略加優厚不足以養廉恥而專責成茲謹將應增辦公人員應加薪工數  
目及解中每月實在開支逐款詳細開具清摺恭呈鈞核至男女押所現既  
翻造一新自應詳定妥善章程以資遵守亦謹遵擬另摺開呈等情並呈清  
摺到道據此查核所擬男女押所章程尙屬妥協另據憲台委派籌辦甯滬  
監獄委員王吏目兆甲擬呈男女押所管理規則其中有與該前員關守所

擬相同亦有關守略而未及者應由寶令會同王牧王令詳加斟酌歸併呈候核明發刊遵守以後仍應審度情形如須增改隨時查明另行稟請核示所議增辦公人員薪水章程其名稱多沿舊章現經酌改除公警兩役仍舊外委員幕友均改稱爲官司書稿書清書人等一律改稱爲生護勇改稱巡役看役改稱看守官媒改稱看守婦各項薪水工食均經職道酌加開單飭發卽自十月分起彙領分給照案按月造冊三分呈候存案並分送憲台暨撫憲備查此外倘實有不敷應行酌增之款統在該解罰款項下量爲挹注仍將罰款收支各數分別收係何案支係何事按月據實開報毋稍虛冒核計此次加撥之款爲數實已不少值此庫藏萬分支絀之時不吝經費從優加給實屬格外體恤各委員應各天良激發黽勉從公力顧大體至該解華洋交涉華人互控一應案件並男女案犯公堂判押年限收所出所各日期均關緊要應續成收發文書官督飭正副稿生仿照各州縣開具四柱清冊按月申送以憑稽核不准疏漏除批示外理合錄摺詳祈察核轉咨立案等

情並清摺到本大臣據此除批據詳已悉查會審公廨邇來事務紛繁額設員司書役及開支薪費不敷辦公尙係實情所擬添增辦公員役改支薪費各數及更換名稱均屬核實應准照辦另擬男女犯押所章程尤爲詳妥具見辦事認真深堪嘉許候據情並將清摺咨呈

外務部查照立案仰卽督飭將管理規則妥議詳核仍俟女押所告成卽將女犯工藝場一併議章詳辦並將開支薪費及收支罰款管押男女各犯分晰詳註案由按月分造細冊送核繳印發外相應將清摺咨送爲此咨呈  
貴部謹請查照立案施行須至咨呈者

右咨外務部

附錄上海會審公廨增添員役職掌公費章程

酌議增添辦公人員項下

一議增設專管男女押所委員一員

查卑廨男女押所爲外人所注意且女犯爭回非易尤應格外慎重自應

另派專員以專責成擬以佐雜班承充由憲台遴員派委仍由卑府等隨時督同辦理

一議添聘幫辦文案幕友一員

查卑府辦公幕友只有刑名及洋務文案各一人人少事繁實形竭蹶茲擬添聘幫辦一員以資助理

一議添聘繙譯一員

查卑府舊有繙譯一員實難敷用現擬添聘一員除繙譯外並專司新章所定會審事務逐日歸其列表排定以專責成而免貽誤

一議添招幫稿書二名清稿書二名承繕密件內清書一名招書四名

查卑府原有稿書一名幫稿一名清書六名掌卷承發校對各一名閩廣通事一名招書四名近來公牘日繁每日紅函移行傳提各件至數十起之多卽上行稟件亦幾於無日無之原有各書萬難敷用至卑府招書錄供一日數堂尤屬不敷周轉因擬增添各項書識如前數

一議添雇護勇四名

查男女押所卽在解內理應隨時慎重防護原定護勇四名不敷應用因擬添雇如前數

一押所落成須添雇看役十二名前經稟定有案

酌議增加薪水項下

一卑府原定月支薪水津貼銀三百兩卑職等原定月支薪水銀各五十兩應如何酌量增加之處出自憲恩不敢擅擬

一收發委員一名原定月支薪水銀二十兩現擬加爲三十兩新增管理押所委員一員亦擬每月發給薪水銀三十兩

一刑名幕友一員原定每月脩金洋八十四元現擬加爲一百二十元洋務文案一員原定每月脩金銀五十兩現擬加爲八十兩

一新增幫辦文案一員擬每月致送脩金洋五十元

一繙譯幕友本祇一員每月支脩金洋三十元現擬新增一員擬一律改爲

每月脩金洋五十元

一收發司事一員原定每月薪水洋十六元現擬加爲每月二十四元

一西醫一員原定每月洋二十元茲西醫以爲數太微不願就聘擬加爲每月銀三十兩

一稿書一名每月原領薪工銀十六兩其餘幫稿清書等每月原領薪工銀八兩招書每月原領薪工銀六兩六錢四分津貼紙張每月銀十兩房使一名每月工食銀二兩現擬加爲總稿書一名每月薪工銀二十四兩幫稿書三名每月薪工銀各十四兩閩廣通事一名每月薪工銀十四兩清書九名承發掌卷校對書各一名每月薪工銀各十二兩招書八名每月薪工銀各十兩津貼紙張每月銀二十兩房使一名每月工食銀四兩

一公警兩役每月每名原定工食洋十元現擬加爲每月每名工食洋二十元

一官煤一名原定每月工食洋十元現在女犯日多並須翻造四層洋樓非

飭多雇女夥不足以資照料擬加爲工食洋三十元

雇用開支實在數目項下

以下員幕薪脩書役新工數  
日均照新擬增添之數開列

一幫辦幫審兩委員月支津貼火食洋各五十六元

一收發委員一員月支薪水銀三十兩

一議添管理押所委員一員月支薪水銀三十兩

一刑名幕友一員月支脩金火食洋一百二十元

一洋務文案一員月支脩金銀八十兩火食洋六元

一議添幫辦文案一員月支脩金火食洋五十六元

一原聘編譯二員各月支脩金火食洋五十六元

一收發司事一員月支薪水洋二十四元

一賬友二人月支脩洋四十元

一書啓硃墨幕友二人月支脩洋三十六元

一西醫一人月支薪水銀三十兩

一官醫一人月支薪水銀八兩

一書吏薪工紙張及房使工食月支銀二百九十二兩

一公警兩役工食月支洋四百二十元

一警役公費月支銀五兩六錢

一公警兩役號衣腰牌等費每月約支銀二十兩

一護勇八名每月支工食銀四十八兩

一看役更夫號房聽差門皂軍健夫役人等月支工食銀一百八十元

一管班值堂執帖用印等家丁工食每月支洋九十六元

一增添看役十二名每名月支工食洋八元每月支洋九十六元

一火食每月約支洋三百元

一自來水每月約支洋二十元

一自來火每月約支洋七十元

一電汽燈每月約支銀二十兩

押所電燈在外



一德律風每年支銀一百二十五兩 連巡捕間所用

一煤炭紙張每月約支洋六十元

一茶水爐每月支洋三十元

一雇用馬車及修費號衣零件每月約支洋九十元

一男女押所長年中西藥費每年需銀四百兩 連新以戒烟藥費為大宗

一廨房歲修經費每年約需銀一千五百兩

一英副領事夫馬每月支洋四十元

一中西因公酬酢燕會等費每月約支銀五十兩

一會審洋員繙譯人等來廨會訊供給洋酒雪茄咖啡洋點等費每月支洋五十元

一男女押所押犯口糧每月約支錢三百餘千文

查以上各款除卑府等薪水未曾開列外每月約需銀七百八十餘兩洋一千九百四十八元錢三百餘千文至卑廨向有罰款一層卑府等束身

自愛奉差以來不敢稍涉苛勒以累名譽以致爲數較前大減查以上開列各款之外尚有每年撥補棧流等所經費年節例送各領事與金領事署幕友節敬及各衙門開銷並卑解幫審委員及各幕友節敬又書役人等節賞並公堂隨時賞給貧民川資等種種費用每年核計約須二三千金應乞憲恩卽以此項罰款撥充彌補合併聲明

附錄上海會審公辦改訂官役名稱薪工章程

一正會審官一員每月支薪水銀四百八十兩

前項原名會審委員支薪水津貼三百兩今改其名酌增一百八十兩合共支銀前數

一副會審官二員月各支薪水銀一百五十兩共三百兩

前項原名幫審委員各支薪銀五十兩今改其名各加十兩各共支銀前數

一律法文書官一員每月支薪水銀七十八兩

前項原設係刑名幕友月支洋八十四元今改爲官並增改支銀前數

一洋務正文書官一員每月支薪水銀六十六兩

前項原名洋務文案每月支薪銀五十兩今改其名加十六兩合共支銀前數

一洋務副文書官一員每月支薪水銀三十六兩

前項因事繁添設酌訂支薪前數

一繙譯官兩員各支薪水銀三十六兩共七十二兩

前項原設幕友一人月支洋銀三十元今改爲官並增一員其薪水增改爲銀各共計支前數

一收發文書官一員每月支薪水銀三十兩

前項原名收發委員月支薪銀二十兩今改其名酌加十兩合共計支前數

一收發書記生一名每月支薪水銀十八兩

前項原名收發司事月支洋銀十六元今改其名並增改支銀前數

一西醫生各一名每月支薪水銀二十四兩共四十四兩

前項西醫原支洋銀二十元華醫原名官醫支銀八兩今增改各共支銀前數

一正稿生每月支薪水銀二十四兩

前項原名稿書月支十六兩今改其名加銀八兩合共支銀前數

一副稿生三名月各支薪水銀十二兩共三十六兩

前項原名幫稿書僅設一名銀八兩今改其名加銀四兩並加設兩名各共支銀前數

一內書記生一名每月支薪水銀十二兩

前項舊章所無今爲專繕密件而設訂薪前數

一書記生八名月各支薪水銀十兩八錢共八十六兩四錢

前項原名清書先設六名各支薪銀八兩今改其名各加銀二兩八錢並

添兩名各共支銀前數

一 閩廣通事生一名每月支薪水銀十二兩

前項閩廣通事支銀八兩今改其名加銀四兩合支前數

一 承發生各一名月各支薪水銀十兩八錢共三十二兩四錢

前項原名<sub>核對</sub>承發<sub>核對</sub>書月各支薪八兩今改其名各加銀二兩八錢各共支銀

前數

一 錄供生八名月各支薪工銀九兩共七十二兩

前項原名招書初設四名各支銀六兩六錢四分今改其名加銀二兩三錢六分並添設四名各共支銀前數

一 公警役十九名月各支工食銀十二兩共二百二十八兩

前項各原支洋銀十元今增改銀前數

一 押所管理官一員每月支薪水銀三十兩

前項原派家丁名爲管班工食既少流弊滋多現訂管理規則應改用佐

雜職官以專責成而除弊竇仍候本道酌派酌訂支薪前數

一押所書記生一名每月支薪水銀十八兩

前項專爲幫同管理官記載關於男女押犯一切事務而設查照管理規則聽管理官命令行事酌訂支薪前數

一男女押所看守役八名看守婦四名月各支工食銀十二兩共一百四十四兩

前項因原設看役官媒積習太深有賄則待以寬和無賄則加以凌虐今既設官管理不用家丁所有從前看役官媒應卽一併屏去另選明理識字及心地純正之男婦遵照規則教令如法看守其看守役卽行按名革易看守婦應俟女押所落成再行募充所定人數嗣後如不敷用准予稟明添設姑先酌訂名額工食前數

附錄上海會審公廨酌擬男女押所辦法章程

一押犯須分等第男押所係三層洋樓頂上一層押洋務交涉之犯第二層

押欠款較巨或案情稍重之犯末底一層押欠款較少案情較輕之犯並案中待質人証女押所係四層洋樓第一層押定罪一年以上之犯第二層押定罪一年以下之犯第三層押未經定罪案情較重之犯末底一層押未經定罪案情較輕之犯以及案中待質人証設如第一層人犯押滿准借禁於第二層第二層人犯押滿准借禁於第三層惟不得越次借禁第一層之犯不得借禁第三層第二層之犯不得借禁末底一層設如第一層人少而第二層人多則第二層之犯亦可借禁第一層其餘以次類推男押所亦然每房一間押犯四人編定字號何犯應押何層何號歸專管押所委員按照以上定章隨時躬親分派不准由家丁看役人等上下其手

一押犯均應搜檢凡男女押犯進所概須由管所官親自督同看守役婦檢搜身畔如有攜帶契券票據銀洋首飾等件須另行開單存儲案內俟開釋時按單發還倘攜帶烟具烟膏以及違禁物件概行呈請銷燬不准私

行夾帶入所仍須嚴禁看守人不得因搜檢藉端需索

一收封須定時刻現擬夏秋於下午八點鐘春冬於下午七點鐘飭令各犯一律各歸各號由管所委員親自點名收封落鎖每晚九點鐘即將電燈一律闔熄各號收封落鎖後非有要事不准擅開鑰匙須存管所官之手不得假手看役家丁致滋弊混

一押犯不得下樓各犯於日間開號後雖准其在號外散步惟以樓梯爲度不得互相上下卽散步時亦不得成羣聚談違干究處

一探望須定規條男女各犯雖准其家屬至親來所探望惟須詢明確係該犯家屬至親方准入內探視其餘閑雜人等一概不准滲入凡家屬進內探視時刻不得過一點鐘其談話時須由看守人在旁監視以防通風報信約期圖逃等情倘有家屬送給衣食必須送由管所官查驗清楚內無違礙物件方准轉給仍須嚴禁看守人等於家屬來探視時不准需索分文查出嚴辦不貸



一飲食宜有定時在押男女各犯每日應給三餐早八點鐘給粥一餐午十二點鐘給飯一餐晚間春冬六點鐘夏秋七點鐘給飯一餐

一戒烟現設醫員專司押犯戒烟之事凡男女押犯進所即須詢明有無烟癮如有癮者即由看役報明本所醫員診驗後逐日按時給藥戒斷不准私吞烟泡土皮及自備嗎啡藥丸致礙衛生

一押所須備病房每層須留空房一間作爲病房凡男女押犯有患病者責成看役官媒立即報明即由管所委員偕同醫員蒞驗明確即將該犯遷入病房調治以防傳染如患病較重者須隨時稟明正副會審官親自詣驗察核案情重犯即送醫院輕犯或送醫院或保出調治酌量分別辦理

一押所務宜潔淨責成看役官媒每日清晨務將押所號內號外一律洒掃潔淨每禮拜用水拖洗地板揩抹門窗一次以資衛生勿稍怠忽干咎如有押犯任意糟蹋者即稟明究做

一押犯嚴禁凌虐凡看守人等須將在押男女各犯善爲看待不得凌虐責

成管所官隨時查察如有凌虐情事稟請嚴懲

一押所須嚴火禁押所地方理應如何慎重晚間既有電燈澈照各犯不准私燃燈燭並不准吸食雪茄紙烟並水旱各烟以期防患未然如有違犯惟該看守人是問

一押所務宜肅靜卑解自停刑訊各犯以既經管押官法已窮每有任意喧譁滋鬧情事實爲不成事體現宜明定章程如各犯有敢任意喧譁滋鬧不遵約束者由管所官隨時稟由正副會審官酌量所犯輕重分別枷押庶幾懲一儆百以爲愍不畏法者戒

以上章程十二條是否有當伏乞憲台察核批示祇遵再女犯工藝場應俟女押所落成後另擬詳細章程合併聲明

### 獄訟門 命盜錢債類

津海關道蔡詳呈地方審判廳審理交涉錢債案件辦法文 十二月

爲詳請事光緒三十三年十二月初六日據天津地方審判廳稟稱竊查津

埠華洋互市租界林立各國僑商控告華民負債等案日益繁多其案情或因包攬招工批定貨物或因彼此交易借貸長支凡此皆關銀錢出入爭訟到官一經傳訊證據未確互相狡執者有之或因訊實而被告赤貧乏產無力償還者有之又有原告證人不到莫可質對者亦有被告避匿租界屢傳不獲及遠出無從訊究者往往經年累月艱於判結承讞者心力交瘁無法設施在各國領事不知種種障礙爲難情形或疑爲廳中不予速辦在洋商祇圖獲得銀錢不知逋欠者窮困無措輒曰官府未爲嚴追而猶不肯量事減讓通融完結每使承審員顧慮交涉勿敢遽斷欲求追出款項計惟展限寬期因而至再至三遂成延宕莫結之勢兩造人證羈押守候拖累無窮甚有在押數載患病瘵斃之事殊非保商卹民之道卑廳開辦審判以來督飭承讞各員詳細鞠訊實心實力勤慎從事以前舊案多已次第就緒近來新案亦俱隨時核判可速則速尙無積壓延擱之弊惟新舊併計劃下現審交涉共有數十起之譜來日方長不可不預訂妥善辦法俾資遵守庶幾案無

積滯原被兩獲其益茲經卑廳公同酌議規定辦法十二條另繕清摺呈請  
裁奪並懇轉詳

督憲批示立案暨照會各國駐津領事官一體備案施行至此次章程定妥  
之後以前未結各案應請按照辦理以清庶獄而昭畫一除將現審各案仍  
飭原審官竭力訊追具報外所有卑廳審理交涉案件酌擬清釐辦法緣由  
是否有當理合開摺稟請察奪俯賜轉詳照會立案實爲公便計稟呈清摺  
一扣等情據此職道復加查閱該廳所擬辦法十二條係清釐交涉積案起  
見事屬可行除抄摺照會各國領事官備案並批示外理合照錄清摺具文  
詳請

憲台查核俯賜批示立案實爲公便爲此備由具詳伏乞  
照詳施行須至册者

北洋大臣楊 批如詳立案摺存此繳

附錄天津地方審判廳審理交涉錢債案件辦法

一凡各國洋商控告華人負欠錢債之案如審明實係意存誑騙措勒不還者究明房地財產由官查封分別估價折變拍賣補償仍視情節輕重錢數多寡酌量治罪

二凡華人與洋商交易往來虧欠銀錢如審係買賣賄累生理荒閉並非欲圖坑害者如查有財產器物不論多寡先令儘數變抵下欠之款斷令寫立期條分年攤還

三凡各國洋商控告華民短欠債務審查被告赤貧如洗家產盡絕實係無法歸償者應視其欠款多寡酌定懲役期之長短以期速結而免懸訟

四凡追債之案華洋各商次第呈控到廳被告因所欠不止一家情願將產業資財器物交官變賣分償衆債者如調查確實並無隱匿寄頓情弊應卽照准齊集兩造訂期拍賣折變按成均勻攤還華洋債主均須承認不得違異

五凡罰辦欠債之人應視欠數多寡爲斷假如負欠債款至一萬元上下者

擬罰苦工三年八千元以下五千元以上者擬罰苦工二年半三千元以上者擬罰苦工二年二千元以上者擬罰苦工一年半一千元以上者擬罰苦工一年一千元以下五百元以上者擬罰苦工半年三百元以上者擬罰苦工三個月一百元以上者擬罰苦工一個月

六凡光緒三十三年以前舊案如欠數在三千元上下而被告家產盡絕無力措還因訟羈押拖累已及二三年之久者核其情罪已足相抵應即據實聲明由領事官諭飭原告免追息訟即將被告提案釋放作為完結

七凡舊案被告因訟羈累已及一年或半年以上核其情罪較輕屢限嚴追未能措繳又無財產可以封抵者應集兩造質證明確並無欺飾即行分別提案開放或酌罰苦工完結以清塵牘

八凡華人負欠洋商錢債如承審官查訊確實該被告一時無力清償經承審官或原告認為被告日後可以設法歸補者應即證明斷令被告開具期條分年分月陸續付清以期案可速結原被兩獲裨益

九凡錢債之案一經斷定分年分月之後必須按期交付撤銷憑條倘被告違背判斷逾期不還經原告二次控追立將被告提案判罰苦工完結其役期長短仍以欠數多寡爲準

十凡華洋商民互相交易多因合同等項證據未明賬目糾葛致啓爭訟而被告因原告未與對質往往空言狡飾迨行文傳質轉費時遂使案難速結嗣後控訴事件應請由各國領事官預囑原告洋商或遣派華夥隨時赴廳投審聽候質對以省周折

十一凡原告洋商控案之後如延至兩月期限並不赴廳候審又不預行聲明事故或係回國而無指定代表人守候者應將控案註銷被證釋放以免無辜羈累久懸案牘

十二凡被告華民及案內證佐寓居租界一經由廳呈請權憲票傳應請各國領事官見票後立即簽字飭派內巡捕協同傳獲弗使隱避脫逃如果訪查明確被告或緊要證人實係外出謀食不知去向屢次探訪期至兩

月之後仍無下落者應將控案暫行註銷俟被告回歸准由原告另行呈控以憑傳究理合簽明

### 聘募門

南洋六臣端咨上海滄浦局募定荷商承攬挖泥築隄工程由好時洋行繕具擔保款項合同請查照備案文 九月

爲咨送事據江海關道瑞澂呈稱竊照開濬黃浦挖泥築隄兩項大工投標議選一事業以和商索價雖昂工程妥實可靠各國官商均於和商毫無異議既奉駐京領銜和國大臣催請速辦遵於四月初九日會同議決准用和商之標將挖泥築隄兩項一併給予承攬約七十天機器運到即可開工仍俟另訂合同妥爲辦理由滄浦總局會銜呈報在案旋接上海好時洋行即荷蘭公司來函接亞勒特公司電稱署押之權已在荷蘭按照向章辦妥令敝行經理人耶柯將挖泥及築隄各工程合同代爲署押至合同內擔保工程之人係丁頗格現不在滬耶柯君亦有代丁頗格署押之權所有承辦此



項工程著押之期候濬浦總局訂定即可著押按照合同第二條敝行願爲擔保款項之人自應遵章著押等情當經職道函覆照准茲准稅務司好博遜送到荷商好時洋行兩種擔保款項合同各一分業經職道會同好稅務司於六月十六日在濬浦總局校閱定妥分別著押各執爲據除原合同發局存案外理合照錄好時洋行擔保浦工合同兩種清摺呈祈察核轉咨  
外務部 度支部備考實爲公便等情並清摺到本大臣據此相應將清摺咨送爲此咨呈

貴部謹請查照施行須至咨呈者

右咨外務部

附錄荷商承攬濬浦工程由好時洋行擔保款項合同 第

上海濬浦總局爲與住上海四川路第七第八號荷商好時洋行今於西歷一千九百零七年七月二十五號訂立擔保合同事照得本日濬浦總局業已與承辦工程荷商亞勒特公司訂立合同一紙自訂立合同後該公司應

遵照合同所定期限及所載條款辦理此合同業經由擔保工程之人博克愛雷一併簽押另由該公司出具甘結繳存滄浦總局如將來該公司不能遵照合同辦理由擔保工程人接辦又如該公司及擔保工程人辦理不善貽誤工程以致滄浦總局有損失賠累之處皆爲該行擔任且如遇有以下所列情形則由該行認繳罰款上海規銀六萬兩爲此專訂立此擔保合同該好時洋行應遵照以下所立條款辦理

一 如擔保工程人業經滄浦總局按照合同第二十一條作函通知限期接辦承辦人未完之工而不能遵照合同所列條款辦理

甲 由滄浦總局函致該行限一禮拜內賠繳罰款上海規銀六萬兩所有工程損壞之處仍須該行賠補

乙 所有工程或由滄浦總局自行辦理或由滄浦總局另覓承辦人與之訂立合同承辦此工所有一切額外費用及工程所有損壞之處均歸該行賠補

二如承辦人或擔保工程人溺職不能遵照合同第九第十及第十一等條辦理以致貽誤工程所有一切額外費用及工程所有損壞之處均歸該行擔當又滄浦總局與承辦人或擔保工程人訂立合同中所載辦法及期限雖有改動或展限之處或應罰之事從寬免罰該行不得藉此不承認此合同所載應有之責任又承辦人或擔保工程人如經病故或告退不能完工該行亦不得藉此不承認此合同所載應有之責任倘此合同紙內華英文義或有參差之處則滄浦總局與該好時洋行兩造均以英文爲準

光緒三十三年六月十六日

滄浦總局

西歷一千九百零七年七月二十五號

荷商好時洋行

附錄荷商承攬滄浦工程由好時洋行擔保款項合同

第二

上海滄浦總局爲與住上海四川路第七第八號荷商好時洋行今於西歷一千九百零七年七月二十五號訂立擔保合同事照得本日滄浦總局業

已與承辦工程荷商亞勒特公司訂立合同一紙自訂立合同後該公司應遵照合同所定期限及所載條款辦理此合同業經由擔保工程之人博克愛甯一併簽押另由該公司出具甘結繳存滄浦總局如將來該公司不能遵照合同辦理由擔保工程人接辦又如該公司及擔保工程人辦理不善貽誤工程以致滄浦總局有損失賠累之處皆為該行擔任且如遇有以下所列情形則由該行認繳罰款上海規銀十萬兩為此專訂立此擔保合同該好時洋行應遵照以下所列條款辦理

一自訂立合同三個月後如該公司不遵照滄浦總局總管營造司指示將第二號工程節略第七條甲丙兩款所載工程及合同第八條後段所載自上海至吳淞口一帶應辦各工程妥為籌定以便即時開工則該行應認繳罰款上海規銀十萬兩

二如擔保工程人業經滄浦總局按照合同第二十一條作函通知限期接辦承辦人未完之工而不能遵照合同所列條款辦理

甲 由滄浦總局函致該行限一禮拜內賠繳罰款上海規銀十萬兩所有工程損壞之處仍須該行賠補

乙 所有工程或由滄浦總局自行辦理或由滄浦總局另覓承辦人與之訂立合同承辦此工所有一切額外費用及工程所有損壞之處均歸該行賠補

三如承辦人或擔保工程人溺職不能遵照合同第九第十及第十一等條辦理以致貽誤工程所有一切額外費用及工程所有損壞之處均歸該行擔當又滄浦總局與承辦人或擔保工程人訂立合同中所載辦法及期限雖有改動及展限之處或應罰之事從寬免罰該行不得藉此不承認此合同所載應有之責任又承辦人或擔保工程人如經病故或告退不能完工該行亦不得藉此不承認此合同所載應有之責任倘此合同紙內華英文義或有參差之處則滄浦總局與該好時洋行兩造均以英文爲準

光緒三十三年六月十六日

濟浦總局

西歷一千九百零七年七月二十五號 荷商好時洋行

桂撫張咨送泗色中學堂訂定法文教習合同文 正月

爲咨呈事案據泗色中學堂監督著百色直隸廳田丞駿豐稟以擬聘法教  
士教授法文將合同草稿呈請核示前來當經發交洋務局司道覆核詳辦  
茲據詳稱遵查泗色中學堂學生改習法文延聘法國教士江仁清赴堂教  
授所有擬訂法文教習合同現經本局檢查北洋新輯約章成案匯覽乙編  
聘募門內所載直隸學務處聘定日本教習合同互相比較大致尙屬妥協  
惟查京外現在各等學堂鮮有聘外國教士充當教習者該泗色中學堂現  
延法文教習本因道遠薪薄人材難得權訂教士兼充是其所含性質本與  
他處之延聘教習顧問者微有不同則其所訂合同自不能過於膠柱鼓瑟  
茲經細加考核擬酌予增改四條如第四條監督節制調遣之下應添入教  
習之義務專擔任以法文法語教授全堂學生此外凡堂中一切公務該教

習不得干預如第九條云該教習在講堂教授學生時之下須增減云所用  
法文課本如原有涉及宗教上語者務須刪除下接並不得教導云云如第  
十四條云如有要事請假每年不得過二十日而第十九條又云如該教習  
患病在三禮拜內准其停講回廬養息三禮拜外應由該教習另延替人等  
語此兩條雖屬各有所指而語氣不無牽混且患病停講亦即要事請假之  
一端而三禮拜之與二十日亦未免參差不合應將第十四條如有以下兩  
句刪去於第十九條末增入除患病請假之外如該教習遇有要事請假每  
次不得過一禮拜以外每月不得連請兩次統計每年請假日期仍不得過  
三禮拜之限又如第十六條云不能隨帶教民及入教婦女入堂游覽此條  
應於婦女兩字下添入及諸色人等五字以上四條如此分別改正似較周  
密而昭劃一至該學堂學生姓名年歲籍貫以及學堂章程經費一切辦法  
仍應飭由該監督查照奏定學堂章程妥爲辦理並分別繪圖列冊具報憲  
處暨本局立案以憑稽核奉批前因除遵批先飭泗色學堂監督田丞遵照

辦理外所有本案核議緣由是否有當理合將奉發合同二本粘籤標明連同原稟一扣具文呈繳憲處察核俯賜分咨

外務部 查照立案實爲公便等情據此除咨明

學部立案外相應咨呈爲此咨呈

貴部謹請查照施行須至咨呈者

右咨外務部

附錄泗色中學堂訂定法文教習合同

一泗色中學堂監督田奉廣西學務處之命訂定法國人江仁清爲法文教習訓課學生一百二十名自到堂受事之日起以五年爲限

一該教習薪水議定每月時用花銀五十圓正自到堂之日起支係照中歷按月支給除此項薪水外其餘一切火食用僕醫藥夫馬等項及該教習日用雜款學堂一律不管

一因該教習不能住堂之故學堂卽不另備住屋如該教習下課之後或上



課之前另備禮堂右第二排第三室以爲該教習休息之所

一該教習應聽學堂監督節制調度教習之義務專擔任以法文法語教授全堂學生此外凡堂中一切公務該教習不得干預

一該教習受訂後限內不得再受他人之聘

一現在擬學法文之學生皆因曾經學習英文數月其拚字及粗淺英文語已稍有門徑與初學不同應由該教習到堂考試分別甲乙兩班現改習法文應課何書卽由該教習細心酌定商請監督核辦

一該教習每禮拜教授甲班學生八點鐘乙班學生八點鐘每禮拜共教授十六點鐘至每日教授功課幾點鐘應俟該教習到堂考試後商請監督定奪每日課畢任其歸席自由至其所授功課應聽派員稽查

一該教習每日訓課如學生有疑難之處應聽其從容請益不能因已教生厭煩心

一該教習在講堂教授學生時所用法文課本如原有涉及宗教上語者務

須刪除並不得教導學生以天主耶穌教中事理

一該教習應將所教各生按日功課分數逐日登册分別優劣月終抄送監督以憑查核

一所教學生應用洋書圖籍等項須隨時預期開單商請監督購辦給發

一學生有過該教習應告知監督按章程辦理不得自行辱罵打扑免生事端至學生犯規經監督汰退該教習不得請留

一該教習如有心得及有益學堂之舉應具函牘條陳送由監督酌量自行核辦不得逕達上憲以杜越俎

一每年假期如年假三十五日暑假三十五日又屆端午中秋節

孔子誕

萬壽及西歷元旦各一日並每月房虛星昴值日即禮拜日此外之日皆有功課不得

曠誤

一學堂原定章程規則禁令該教習一律遵守

一學堂地宜嚴肅該教習祇能帶隨侍用僕一人出入不得隨帶教民暨入教婦女及諸色人等入堂游覽以避嫌疑而免淆雜如有外國人來色欲游覽學堂亦須商請監督允許方能帶入該教習不得自行帶入

一五年內如有意想不到的事中國大憲欲停辦學堂因將該教習辭退則給該教習貼薪兩個月計時用花銀一百圓若限內該教習始勤終怠教訓不力或不聽監督節制調度及有違背合同與及學堂章程之事卽行辭退並不給以上所言貼薪銀圓

一該教習如因教授出力以致病故由學堂給予賞卹照薪水兩個月共時用花銀一百圓

一如該教習患病在三禮拜內准其停講回廬養息三禮拜外應由該教習另延替人如泗城府教士之類來堂教習以免曠課其替人薪水本學堂不管惟由泗來色川資准由官核給至替人亦須照合同辦理不得違背除患病請假之外如該教習遇有要事請假每次不得過一禮拜以外每

月不得連請兩次統計每年請假日期仍不得過三禮拜之限

一此項合同如中國大憲尙有不以爲然而令監督與該教習商改之處仍可改易不能因已經畫押不改

一此合同無論監督將來另換何人均應遵守

一此合同書寫兩分監督與該教習畫押後一存學堂一存該教習以昭信守

光緒三十二年九月 日 泗色中學堂監督田

一千九百零六年十月 日 法文教習江仁清

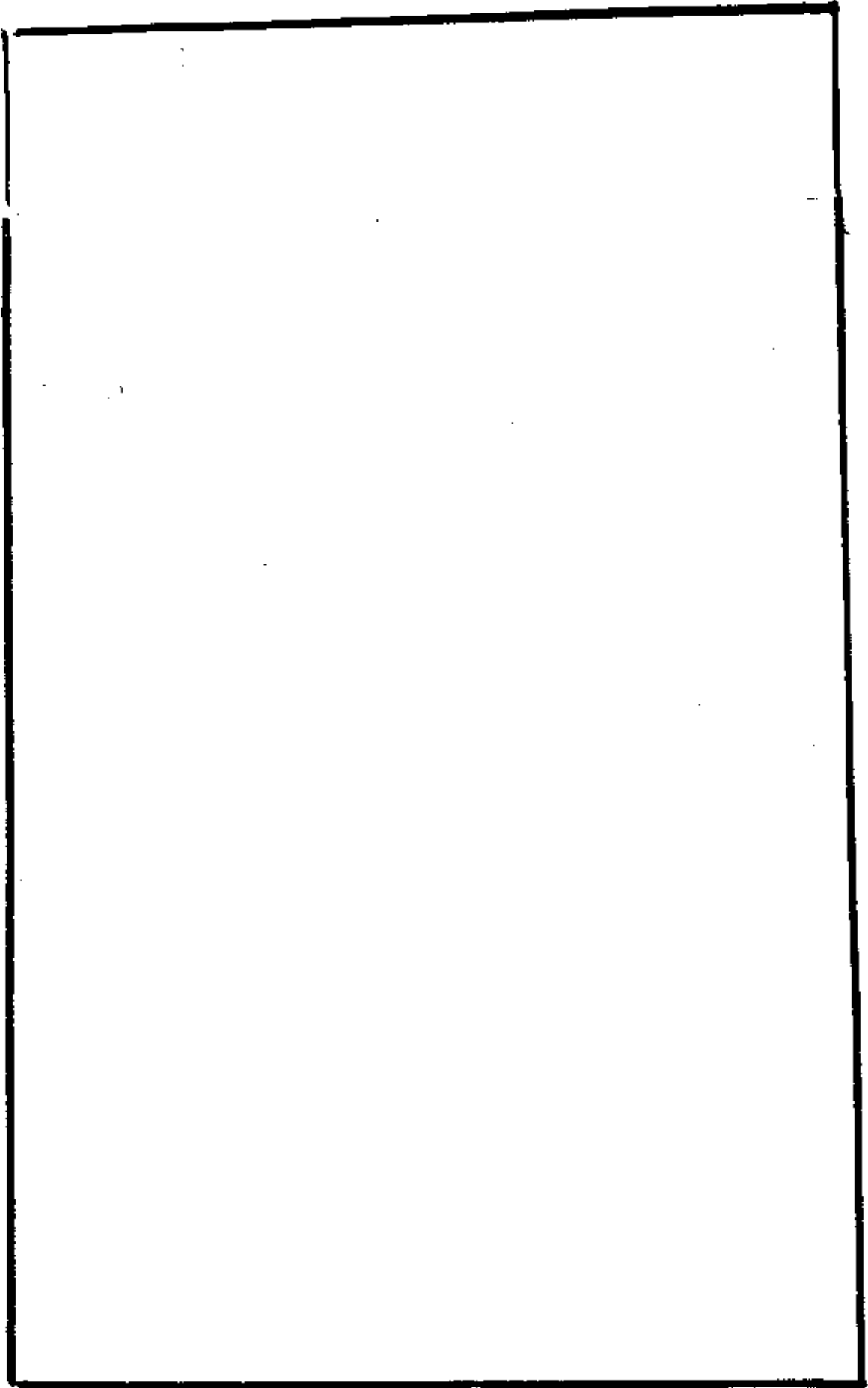

丁未年交涉要覽上篇卷二目錄

章程

游學門

外務部等會奏擬定貴胄出洋游學章程摺

附錄奏定費胄出洋游學章程

駐日大臣楊咨送擬定留學生請假規則文

附錄留學生請假規則

教門 傳教類

鄂督趙咨湖北黃山棗陽教案議結並定會議公所章程文

附錄湖北棗陽縣兩教會議公所章程

南洋大臣端咨送南康耶穌教案議結郵款合同文

附錄南康耶穌教案議結合同

附錄南康耶穌教案議結郵條款

頁數

○一至○二

○一

○二至○三

○三至○四

○四至○七

○七至○九

○九至一〇

一〇至一一

一二至一三

鐵路門

外務部奏收回新奉添造吉長鐵路與日使議訂條款摺 一三至一五

附錄中日會訂收回新奉添造吉長鐵路條款 一五至一七

外務部等會奏津鎮鐵路改為津浦借款與修與英德兩公司改訂合同情形摺 一七至二〇

附錄天津浦口鐵路借款合同 二〇至二七

外務部照會東省鐵路公司開礦伐木合同已轉行簽印文 二七

附錄重訂東省鐵路公司沿路開礦合同 二七至二九

附錄酌訂東省鐵路公司沿路伐木合同 二九至三二

郵傳部咨送蘆保鐵路造本利息合同文 三二

附錄蘆保鐵路造本利息合同 三二至三三

礦務門

礦務門

外務部照會山西與福公司議訂贖回開礦製鐵轉運各項合同希查照備

案文

三三三至三四

附錄山西商務局與福公司議訂贖回山西孟縣平定州潞安澤州與平

陽府開礦製鐵轉運正續各章程合同之合同

三四至三五

農工商部等會奏遵

旨核議

大清礦務正附章程請

欽定頒行

摺

三六至三七

附錄 大清礦務正章

三七至五五

附錄各國礦地限制備考

五五至五六

附錄 大清礦務附章

五六至七五

外務部等會奏庫倫金礦擬訂權限章程應分別改正摺

七五至七七

附錄試辦庫倫金礦權限章程

七七至七九

郵電門 電政類

外務部照會中德議訂電政合同業已蓋印互換文

七九

附錄 中國電報局會定電報事宜合同

七九至八四



德使雷照會萬國無綫電會公約俟各國批准再行奉達文 八四至八五

附錄萬國無綫電會公約 八五至八八

賽會門

外務部咨義國羅馬萬國農業會合同請用 御寶文 八八

附錄義國羅馬設立萬國農業會合同 八八至九一

法署使潘照會巴黎創設調寒積冷會送呈公會章程文 九一

附錄法國巴黎調寒積冷會公論事項章程 九一至九六

外務部咨送比國開設大賽會廣告文 九六

附錄比京一千九百十年大賽會之廣告 九六至九八

外務部咨送日本開設博覽會要旨文 九八

附錄日本明治四十五年博覽會之要旨 九八至九九

丁未年交涉要覽上篇卷二

章程

游學門

外務部等會奏擬定貴胄出洋游學章程摺 十一月

奏爲請派貴胄出洋游學以振教育而固本根恭摺具陳仰祈

聖鑒事竊維東西各國所由馴致富強在乎無人不學往往貴爲儲貳以及近支皇族咸使游學異國與尋常學生無異其肄習軍學者尤皆厠身伍籍甘苦備嘗是豈直侈爲美談哉欲振國民之教育必自貴介率以精神欲固皇室之本根必於公族宏其造就其所計至深遠也邇者我

國設立貴胄學堂於貴胄就學之事已有端倪然僅習陸軍一門且見聞只侷於本國所學終隘而不廣近惟時局遠攬成規親貴子弟出洋游學之舉誠不可緩惟學以致用當務爲先親貴子弟所急於肄習者陸軍之外厥爲政法查德國陸軍甲於環球英美兩國政治法律極臻美備旣派貴胄游學自

以分往英美德三國爲宜現在

朝廷舉行憲政整頓陸軍數年以來官私費出洋學生畢業回國經各衙門調用漸有成效親貴子弟士民視爲模範風氣待以轉移若能使之悉心研究學成而歸異日者出貴近而履戎行進懿親而謀國是其提倡較爲有力其效驗自必異常茲謹擬就貴胄游學章程十二條繕呈

御覽如蒙

俞允卽請

飭下度支部妥籌的款其貴胄學生既歸出使大臣稽查一切游學事宜自應由臣部妥爲經理所有請派貴胄出洋游學緣由謹繕摺具陳伏乞

皇太后

皇上聖鑒訓示再此摺係外務部主稿會同憲政編查館學部陸軍部辦理合併聲明謹

奏  
光緒三十三年十一月初一日奉

硃批依議欽此

附錄奏定貴胄出洋游學章程

第一條 貴胄游學生係由王公子弟及貴胄學堂高材生中選取使之游學英美德三國研究專門科學

第二條 應習之學科分爲二種一政法一陸軍

第三條 貴胄游學生游學年期均定以三年

第四條 貴胄游學生每人給川資七百兩月給經費三百兩整裝費五百兩

第五條 每班派通洋文者一人充譯員精漢文者一人充經史教員均與貴胄游學生同時前往

第六條 譯員每人月給薪水三百兩教員每人月給薪水二百兩整裝費均三百兩川資均五百兩

第七條 貴胄游學生如帶僕役祇准以一人爲限

第八條 貴冑游學生應聽本國出使大臣選定學堂上課肄習平日由本國出使大臣稽查每屆學期按其功課品行造冊報告外務部其譯員教員統歸本國出使大臣節制

第九條 貴冑游學生如有品行不端學業無望者由本國出使大臣隨時報告外務部調回其尤甚者並請從嚴懲戒

第十條 貴冑游學生如能始終勤奮學業有成期滿回國時卽予擢用其尤爲優異者破格超擢

第十一條 譯員教員如能克盡厥職三年期滿由外務部照異常勞績保獎一次其有不能稱職者隨時由本國出使大臣電告外務部撤回另行派員前往接替

第十二條 本章程如有未盡之處隨時斟酌損益電告本國出使大臣辦理

駐日大臣楊杏送擬定留學生請假規則文 六月

爲咨行事案照留學日本各生近多請假回國往往藉口親病或喪故等情地隔中外不易查核若一律照准給假則假託事故回國者既足荒廢學業而必待查核確鑿始准給假其實有事故者又致遲誤親病大故關係本人者綦重不得不詳細規定本大臣斟酌情勢擬定規則凡學生遇有父母重病或死亡時准令該生家屬呈報本籍地方官或辦理學務官員分別事之緩急行文或電達本處請假但內地各衙門局所事務繁多易致壓積應請貴司通飭各屬一律照辦又此規則頒布之始各生家屬或未周知應請貴司一併飭屬迅卽出示曉諭本大臣爲整理學務起見力求認真辦理除咨呈

學部存案咨行外相應備文咨會請煩查照迅卽施行須至咨者

右咨各省

附錄留學生請假規則

第一條 請假分兩種於學堂暑假內而請假回國者爲通常請假遇有

父母死亡或病重時而請假回國者爲特別請假

第二條 凡學生於暑假內得請假回國各以其學堂之假期爲限但海陸軍學生不在此例

前項之請假不得先期起程並逾限到東

第三條 凡學生遇有父母死亡或病重時得請假回國其期限以路之遠近臨時由本處酌定期限未滿而卽到東者聽之

前項之期限中如確有未了之事得呈請本籍地方官或辦理學務官員用印文或電報通知本處展緩以三十日爲限其寄居他縣者卽呈請所在地之官員行之

第四條 凡學生遇有前條之請假事項得由家屬呈請本籍地方官或辦理學務官員用印文或電報通知本處請假但非有本籍地方官或辦理學務官員之印文或電報者本處不能允准  
其寄居他縣者亦同前項

第五條 凡請假回國於限滿到東之日均須向本處銷假

第六條 凡通常請假回國於限滿之日起十日以內不到東者本處卽爲退學並開除官費

第七條 凡特別請假回國於限滿之日起三十日以內不到東者本處卽爲退學並開除官費

第八條 凡不屬特別請假之事項又非在通常請假期內並不請假而自回國者於回國之日起本處卽爲退學如係官費學生並卽開除官費

第九條 此規則由本處咨呈學部陸軍部並分咨各省提學使司轉飭各屬通告之

第十條 此規則於光緒三十三年八月初一日施行

傳教門 傳教類

鄂督趙咨湖北資山棗陽教案議結並定會議公所章程文 十月  
爲咨呈事據候補知縣沈寶樞棗陽縣知縣陳閩會稟稱竊照卑職寶樞奉



湖北臬司江漢關道會筭奉前閣督憲張筭以棗陽資山兩教滋鬧究是如  
何實情飭卽會派委員切實查覆等因由司會關飭委卑職寶樞前往棗陽  
切實查辦等因並先奉前襄陽道會同襄陽府曹守飭委張令窩義下縣會  
審一案所有兩造肇衅卑職聞先後辦理並張令會審未結卑職寶樞奉委  
查訪各緣由均經先後電達稟報暨稟明襄陽道府轉稟在案嗣奉兼護襄  
陽道曹轉奉前護院李電飭卑職寶樞再赴棗陽會同卑職聞將

外務部咨抄各案及義領照會各節詳查速覆並照來電設法辦結等因卑  
職寶樞遵又束裝赴棗會同卑職聞調齊各案卷宗逐一查明先行電稟一  
面確攷案情與天主司鐸詳細磋商反覆辯詰並督率會議紳首實力調處  
茲已磋商定案調處了結謹將辦結情形爲憲台縷晰陳之覆查此案肇衅  
之由雖起於孫開明之悔教實始於楊劉氏之捐堂楊劉氏者資山民人楊  
正芬之遺妻夫祖遺有資山街市房一所因不能剖分歸該氏與婦婦楊郝  
氏公共管業收租分用前劉氏身入天主將此市房捐入天主充作資山分

堂楊祁氏向奉福音查知不服屢向理退天主不知細情疑是福音阻擾未允退讓從此各懷意見時起爭端厥後興辦蒙學該資山紳首孫開權與鎮紳吳炳然艾鵬舉等奉諭籌辦向天主教民孫開學等議抽菜釐未果適該鎮福音堂區不知如何被污孫開權亦素奉福音誤爲孫開學等挾嫌報復互相訐告甫經卑職聞督紳調息繼又有孫開明悔教之事孫開明係該鎮天主教民本年五月悔教不奉天主司鐸安德華遣夏老三往喚與福音胡登山等口角互毆天主教民疑是福音孫開權暗中主使因至孫開權家滋鬧福音教民段永耀等聞孫開權被欺太甚因亦至天主張國治等家理論人多擁擠兩造器物均稍有損失孫開權爲仕宦後裔是以爲數較多卑職聞一經查悉正親詣彈壓間接據司鐸安德華生員孫開權各赴縣具報隨卽飛往該處查勘彈壓及卑職聞行抵該鎮城內司鐸曾國賢亦已到彼旋將兩造情形勘驗明確均無抄搶實跡當商之曾司鐸嚴飭兩教教民聽候官爲作主不得再滋事端並將孫開權扭交之劉高林等帶城內訊辦地方

卽漸安靖惟安司鐸於赴縣面告之後未及詳查卽赴郡城電稟主教情形  
因有參差其餘無知之徒偶與福音口角亦疑故與爲難亦架砌情詞從旁  
呈賡因而枝節漸多嗣卑職聞稟奉襄陽道府會飭委張令寓義下縣會審  
彼時福音被控之段永耀等既尙未獲兩造供情又屬各執未及訊斷卽回  
郡銷差前卑職實樞奉委來棗又因天主教索償款未能應允遵照確查兩  
教滋鬧實在情形稟明在案卑職聞旋懸立重賞將段永耀拏獲福音牧師  
齊能亦將聶條函送到縣先後訊押天主司鐸始無所藉口茲卑職實樞復  
來棗邑會同卑職閭查實起衅之由與司鐸等磋商至再辯論明白一面督  
率縣城及資鎮會議首士設法調處司鐸牧師既各釋然兩教教民亦均悔  
悟俱願就此了結兩不追求以期和好如初其楊劉氏原捐市房前後四進  
每進三間該司鐸知有糾葛亦願退出聽贖卽經紳首調處令祁氏及夫姪  
楊木三楊善之出錢八百串一併贖回歸爲己業不與劉氏相涉以斷葛藤  
接據該職生謝樹梓艾鵬舉袁兆鐘張鳳圖章德炳楊汝勛取具各結公呈

請息前來卑職等提集人証查訊相符面晤司鐸牧師亦無異詞應卽擬結卑職等覆查此案該孀婦楊劉氏祖遺市屋既向與孀婦楊祁氏公共管業迨身入天主並不商明祁氏卽將此房捐入天主充作教堂致生糾葛殊有不合楊祁氏於此房既屬有份前劉氏捐充之時並不投向理明及至作爲教堂亦不告官判斷輒迭次自往索退致肇衅端亦有非是惟兩造俱孀嫠無知且此產已經教堂退出由祁氏獨自贖回不與劉氏相涉足了葛籐應請寬免深究至福音孫開權等與天主張國治等互控各節雖不盡實究非無因其兩造各被滋鬧雖抄毀輕重不等既已均知悔悟不願追求應請概免深追天主教在押之劉高林湯大斌王天德李宏元於天主教民往孫開權家滋鬧輒敢隨聲附和福音在押之段永耀聶條聞孫開權被欺並不靜候官示竟卽自往理論均屬藐玩惟俱羈押日久似可寬免重科仍當堂從嚴懲戒以儆將來並各交各堂管束免再生事天主教民孫開明悔教不奉並不先向司鐸告知輒卽潛至福音致司鐸遣人往喚口角被毆幾釀交涉胡

登山於司鐸往喚孫開明並不好言向說輒與口角兇鬧均屬不合惟現在均未到案且已和平了結應飭該首士傳諭嚴斥免其傳究孫開權因抽收榮釐與孫開學等彼此訐告早經紳首處息應請毋庸置議應辦該鎮蒙學仍責成該鎮紳首秉公妥議稟明辦理以免延擱其

外務部咨抄各案前經卑職寶樞逐查明確或已訊明斷結或已悔息註銷均與此案無涉應請均毋庸議其廖蘇氏墮胎一案亦經卑職閻訊無實據惟互毆事非無因已將逞兇之人懲斥了結亦應毋庸再議無干省釋未到免傳並取具各結存案備查再卑縣兩教教民散住城鄉爲數不少每因口角激成巨案自應設法挽回俾杜後患前卑職閻會商兩教釐定章程選諭紳首教董設立會議公所專理兩教交涉民教相爭之事以昭公允而免藉口司鐸牧師亦均爲然迭經卑職閻稟明在案但公所雖已設立紳董已久諭派而章程未經畫押終不足以昭信守茲將此案議結隨會延司鐸牧師一律畫押俾垂久遠除一面由卑職閻示諭遵行並議結緣由先已電稟外

所有此案議結情形及議定章程設立會議公所業經兩教畫押緣由是否有當合將議定章程開具清摺稟陳俯賜查核批示祇遵再卑職竇樞於十九日回襄銷差等因到本部堂據此除批稟摺俱悉此案航延雖久而結案辦法尙好所訂兩教會議公所章程約束兩教教民及兩教均不得干預袒護思慮頗爲周密深堪嘉慰已咨明

外務部查核並行江漢關道照知義國領事查照備案沈令准予銷差陳令以後務於地方民教之事格外留心總宜先之以消患無形繼之以遇事結案不牽扯亦不忽延俾免枝節尤以慎選首士爲要再能於兩教所派教董公同查其果否公正向教士說定以免將來共事爲難尤要除逐批外仍仰湖北按察司移會襄陽道轉飭該令等遵照稟摺抄發並飭登報等因印發外相應抄摺咨呈爲此咨呈

貴部謹請查核施行須至咨呈者

右咨外務部

附錄湖北棗陽縣兩教會議公所章程

一棗陽縣因和睦兩教起見商允

天主堂司鐸福音堂牧師

定立章程選諭首士二人天

主福音教董各一人在於鄉城設立會議公所專理民教相爭兩教交涉之事惟辦事務須秉公不得稍有偏倚致失平允而滋口實在所首士教董每人月給薪水四串文由縣按月籌發俾資津貼如有賄弊等事仍由縣隨時撤換如能了結重大事件並由縣給匾以示優異

一各鄉兩教教民聚集之處東鄉如劉昇店棗林店榆樹崗興隆集隨陽店槐樹崗烏金店王家城資山店陳家店馬家寨南鄉如梁家集熊家集小板橋李家樓平林店宋家集新集吳家集吳家店清潭唐家店耿家集西鄉如蔡陽舖土橋舖瓊家灣隆興寺七方崗齊家集三官廟官莊楊家壩徐家寨北鄉如吉家河鹿頭鎮逸家堂新寺街錢家崗清涼寺袁家寨寺莊街太平鎮雙河鎮劉家寨湖河鎮草店邢家川等鎮亦由縣選諭首士二人天主福音各選明白之人同首士會議專理該鎮民教相爭兩教交

涉之事辦理務須秉公不得稍失平允致干撤換如能了結重大之事或一年內毫無過犯並由縣酌給匾對以示獎勵惟此項人數較多經費無出暫不給發薪水一俟籌有的款再行酌核示遵

一會議公所設立以後或有兩教口角或民教相爭以及錢債田土各細故應即各投該鎮首士教董查明曲直秉公剖解設或剖解不公准邀請該首士等投赴城內公所會同城中首士教董善爲調處以期化大爲小化小爲無倘再不能了結即由兩造據實稟官聽候持平訊斷不得私自爭鬧亦不得向司鐸牧師告訴致生嫌疑

一兩教及教民遇有事故如未投明公所又未稟官候訊輒敢先自起衅或先行聚衆即由官查明將爲首滋鬧之人先予懲辦再論事之曲直是非分別剖斷

一兩堂奉教教民皆係信道從善之人彼此相遇自應各守規誠以禮相讓不得互相侮慢尤不得肆意毀謗倘再有前項情事即由該教董各自禁



阻

一司錄來來傳教原為勸人為善起見其有民教相爭兩教交涉除實與教務有關之事外概不干預袒護設有無知愚民以訟事來堂告訴亦須以理相阻俾符條約而重睦誼

一兩教教民如有不安本分恃勢為匪情事司錄一經查知立即斥革或送官懲究至此教革出之人如再投奉彼教司鐸牧師亦均拒絕不收以免播弄是非滋生弊端

一兩教教堂各須設立教民冊籍並另抄一分交存會議公所以備稽查而杜假冒

一平民來堂奉教司錄先飭教董會同首士確查如係安分無過之人始予收錄入教既入教後即將姓名註冊備查

一此章程經查辦教案委員沈暨後營都閩府葉會同天主堂司錄公同訂立照繕六分由官會印司錄加簽洋字永遠照辦並分交天主堂都閩府

糧廳會議公所各存一分備查棗陽縣亦存留一分備案

一會議公所設立以後兩教教友教民及縣屬紳民人等俱應一體遵守永遠和睦毋得抗違再起爭端

一章程議定簽字會印以後即由棗陽縣會同委員通稟立案天主教堂司鐸亦即稟知襄鄖主教定准一面示諭周知以垂久遠

以上章程十二條自光緒三十三年九月十六日訂立之後如有應行增改之處應俟五年後再行會商辦理須至章程者

### 傳教門 郵款類

南洋大臣端方送南康耶穌教案議結郵款合同文 十一月

為咨明事據署贛南道會申稱竊照南康民教交關肇亂焚燬大窩裏天主教堂戕殺官弁教士以致波及南康贛縣兩屬英國各耶穌教堂及耶穌教民家均被莠民拆毀糾搶除天主教案現已派兵查辦另行議結外茲經查明南康縣城內及鳳岡塘江橫石井華式耶穌堂四處贛縣城內耶穌堂及

學堂講堂峯山地方避暑房屋均半洋式共五處又贛郡城內外教民店舖房屋七家均被搶拆又贛郡兩耶穌堂及學堂內所住教民學生等損失物件經職道等傳集商會紳董與英牧師和爲貴美牧師馬設力公同核實估計分款妥議給賠款龍洋一萬九千一百一十四元暫於贛縣地方公款所開惠和典舖內籌款付給光緒三十三年九月十五日立約簽字付清賠款迭經電稟憲鑒在案所有贛縣公款內代墊南康縣教堂賠款龍洋二千二百三十元應由南康縣先於該縣地方公款提解歸還贛縣俾該典舖公款得資周轉至此約內所議兩縣賠款俟全案告竣時再行查照洋務局函示辦法造冊移知歸入辦理此次交涉報銷項下如數請撥歸款其餘南康縣耶穌堂內損失教民物件並被害各教民家及贛縣鄉間被害各耶穌教民家現均督飭各該地方官紳迅速清查就地籌款議賠以期全案速結而免別生枝節是否有當合將訂立合同議約錄摺申請察核示遵等情並清摺到本大臣據此除批此案前據電稟當經明晰電覆並電達

外務部查照察核現送所訂議約尙屬妥洽既經照議付款完案將來全案辦竣時所有墊用公款應如何籌撥歸還彙案報銷之處應候撫部院核示遵辦仰仍督飭各地方官迅將議約內未結各案刻日會紳清查議結無稍貽誤並候抄摺咨明

外務部查照繳印發外相應抄摺咨明爲此咨呈  
貴部謹請查照施行須至咨呈者

右咨外務部

附錄南康耶穌教案議結合同

爲公立議約事今因南康縣民天主教民交關焚堂肇禍以致各處效尤滋事將南康縣城內並鳳岡塘江橫石井四處華式耶穌堂及贛州府城內西門大街內地會耶穌堂寶釵坡內地會耶穌堂一併拆毀又贛郡西門外及西門內大街並八角井各教民店房亦遭搶拆現經公同將各教堂修造等費及各教民店房修造貨物器具損失等費逐案秉公核實估計議定賠償

洋元暫於贛縣地方公款內先行墊付清款嗣後彼此永無異議茲將賠款細數及附議各條開列於後

一贛郡城內西大街內地會半洋式耶穌堂一所修造費龍洋二千元

又堂內講堂修造費龍洋三百二十元

贛郡城內賣釵坡內地會半洋式耶穌堂一所修造費龍洋七百元

又堂內學堂修造費龍洋七百元

一贛縣屬峯山地方半洋式避暑房屋一所及所有損失物件器具等費龍

洋一千元

一南康縣城內華式耶穌堂一所修造費龍洋五百元

一南康縣屬鳳岡墟華式耶穌堂一所修造費龍洋六百三十元

一南康縣屬塘江墟華式耶穌堂一所修造費龍洋六百元

一南康縣屬橫石井華式耶穌堂一所修造費龍洋五百元

一贛郡城內西門口余和盛米店修造費及損失貨物器具費龍洋五百五

十元

一 贛郡城內西門口胡同興米店修造費及損失貨物器具費龍洋二百元  
一 贛郡城內西門大街裕義和藥店修造費及損失貨物器具費龍洋五百元

一 贛郡城內西門大街蔣謙泰布店修造費及損失貨物器具費龍洋一百五十元

二 贛郡城內西門大街傅洪恩雜貨店修造費及損失貨物器具費龍洋一百五十元

一 贛郡城內八角井傅茂豐洋貨莊損失貨物器具房屋等費龍洋八千元

一 贛郡西門外教民朱先祥家修造費及損失器具等費龍洋四百元

一 以上賠修教堂九款賠修教民房屋及損失貨物器具一切費七款共龍洋一萬六千九百元現經公同和商議結如數賠償當即付交和兩牧師清款

附款

一贛縣城內西門大街及賣釵坡兩教堂一切房屋均已賠給修造費所有和馬賀饒四位牧師暨和馬賀三位師母損失書籍衣物器具等件因念地方公款難籌情願免議賠款以敦睦誼除已陸續追出送還外現仍盡力查追如實已毀棄無着方可免追博陶兩位牧師損失各物俟信到再議

一南康縣城鄉四處教堂內牧師損失各物因念康邑地方公款難籌情願免議賠款以敦睦誼其管堂先生被損失之中國木器衣物碗盞等項除由地方官查追原物送還外其餘所失之物由南康縣官紳另行議結

一南康贛縣兩邑鄉間耶穌教民家被毀者俟大兵到彼分別查辦再議

一贛郡城內西門大街耶穌堂內所住教友損失衣物等件議賠龍洋三百六十四元又賣釵坡耶穌堂所住教友損失衣物等件及學堂內損失一切器具書籍並學生損失衣物等件共議賠龍洋一千八百五十元均由

贛縣知縣另向地方紳士設法籌措亦已兌付和馬兩牧師清款

一南康縣教堂賠款及贛縣教堂賠款均係暫由贛州當店公款墊付將來由官向犯事各該縣地方紳士如數追出仍歸還當店墊款不必再付教堂以免重複

一此項議約係彼此共同訂定一樣六紙公同畫押各執一紙存據

一千九百零七年 月 日

光緒三十三年九月十五日

大英美國內地會耶穌堂牧師和馬

署理贛州府知府關

大清國署理江西按察使司統領巡防後軍江

署理吉南贛甯兵備道王

贛縣知縣張

附錄南康耶穌教案議卹條款



大美國牧師馬大英國牧師和署南康縣知縣毛爲公立議約事照得南康縣屬本年八月間亂民滋事波及耶穌福音教堂教友實出意料之外現在和馬牧師親至南康縣和衷商議除南康境內被燬教堂已在贛州先行全數議結無庸再議外所有被燬教友南康附城內外十二家鳳岡湖貝兩堡二十二家塘江挑柴石塘油漕各堡二十二家橫石井二家大路坪四家損失房屋銀錢衣物秉公逐案查明分別和商共卹賞洋銀一萬三千五百零三元議結附立議約七條分存爲據彼此永無異議所議條約開列於左

一查辦此案先由牧師暨地方官諭令失主據實開報不准浮冒由紳士一秉大公勸商兩造和平了結以泯嫌隙

一每案議結後卽令兩造同具現經紳士處斷公允均各輸服從此彼此永敦和好嗣後何造再藉此案尋仇報復卽請官長專辦此造多事之罪與彼造無涉切結存案以杜後讐

一案經議結於立約簽字之日無論何項公款暫挪墊付再由官長限令應

賠之戶按限繳還歸墊以期迅速

一每案經議結後教友房產損失公平議斷核實賠償嗣後查出教友所失物件統由官紳追繳變賣將所賣之錢抵償挪款教民不得過問亦不得再向滋事各犯及犯族追論致開後釁

一凡此次議結各案逐案均令兩造遵照第二條在縣出具切結在案俟各結取齊由縣開單函送堂中備查約內無庸逐案開列以省繁牘

一此次各姓滋事人犯應如何懲辦抑或如何議罰聽憑地方官自行辦理均與教堂無涉

一凡交涉案件大半由民教各存意見以致互有猜疑而起茲牧師與現任地方官均各開誠布公和商議結就案論案並不分別民教仍由地方官剴切曉諭各紳耆嗣後凡有口角爭執無論民是教均遵照保甲族禁章程由牌甲堡長會同該族房長秉公排解務令化除民教之見卽控告到官亦必只論是非不分民教持平訊斷但係好人力爲保護若有罪應

辦者均照中國律例一體辦理官紳與奉教未奉教百姓心中均無民教之分自能永遠和好不再滋事

一千九百零七年 月 日

光緒三十三年十月 日

鐵路門

外務部奏收回新奉添造吉長鐵路與日使議訂條款摺

三月

奏爲收回新奉添造吉長等鐵路現與日本使臣議訂條款會同畫押恭摺具

陳仰祈

聖鑒事竊查光緒三十一年十一月中日兩國全權大臣會議節錄內載由奉天省城至新民府日本所造行軍軌路應由兩國政府派員公平議價售與中國另由中國改爲自造鐵路尤在遼河以東所需款項向日本公司貸借一半之數分十八年爲借款還清之期其借款辦法屆時仿照中國山海關內外鐵路局向中英公司借款合同參酌商訂此外各處軍用軌路俟屆撤兵

時應一律撤去又載由長春府至吉林省城鐵路由中國自行籌款築造不敷之數允向日本國貸借約以半數爲度其借款辦法屆時仿照山海關內外鐵路局向中英公司借款合同參酌商訂以二十五年爲分還完畢之期各等語臣等復查前年會議時日本全權大臣小村壽太郎等請將日本所造新民府至奉天省城行軍軌路歸其接續經管並請展造由長春府至吉林省城鐵路謂已與俄國商明於此事不加攔阻當經全權大臣力爭將新奉鐵路售歸中國改爲自造其遼河以東一段所需款項向日本貸借半數吉長鐵路應由中國自行籌款築造不敷亦向日本貸借半數所有借款辦法仿照山海關內外鐵路局借款合同參酌商訂並分立還清年限均經再四磋商始行定議年餘以來臣等以新奉鐵路亟宜收回屢次照會日本駐京使臣公平議售迄未得覆現值日俄兩國均已撤兵又向切實商催該使臣林權助覆稱奉其政府之命須將新奉遼河以東鐵路及吉長鐵路借款同時提議旋據開列條款擬訂文憑臣等與之迭次會晤逐款商論如第一

款收買新奉鐵路該使臣謂日本所造行軍軌路適值日俄戰事工費較平時加昂索價日金三百三十二萬圓臣等駁令刪減定爲一百六十六萬圓至第三款增入鐵路一切辦事章程應按照現在山海關內外鐵路總局之辦法辦理又吉長鐵路局自籌之商股及向南滿洲鐵路公司所借之款均以該路產業及進款作保又除所指之鐵路外如中國自行籌款建造他路與南滿洲鐵路公司無所關涉第六款增入借款之實收價值應照中國最近與他國借款公平酌定各等語臣等以其於路政均有關係迭與該使臣往復磋商分別聲明其餘各款亦經按照全權大臣原議並參酌山海關內外鐵路借款合同將一切辦法妥爲商定共列七款當經臣等於本年三月初三日開具清單恭呈

御覽卽於是日繕寫文憑由臣那桐臣瞿鴻禨臣唐紹儀會同日本使臣林權助彼此畫押訖除由臣部咨行郵傳部將收回新奉鐵路售價在津榆鐵路局餘利項下籌撥並將應辦事宜次第辦理外所有議訂條款會同畫押緣由

理合恭摺具陳伏乞

皇太后

皇上聖鑒謹

奏 光緒三十三年三月十一日奉

硃批知道了欽此

附錄中日會訂收回新奉添造吉長鐵路條款

大清國欽命外務部大臣

那 豐 唐

各奉其本國政府之委任茲協定條款如左

大日本國欽命全權大臣林

第一款

中國政府現因收買日本國所造由新民府至奉天省城鐵路議定售價日  
本金圓一百六十六萬圓在天津交付正金銀行兌收此鐵路由中國政府  
改爲自造鐵路尤將遼河以東所需款項向南滿洲鐵路公司籌借一半之  
數

### 第二款

現中國政府自辦吉林省城至長春府鐵路允將所需款項之半數亦向前開公司籌借

### 第三款

第一款及第二款所載借款之條件除還清期限外其餘一切仿照山海關內外鐵路借款合同辦理其主要事項開列於左至鐵路一切辦事章程應按照現在山海關內外鐵路總局之辦法辦理

甲 借款還清期限關於新奉鐵路遼河以東者定為十八年吉長鐵路為二十五年在各期限未滿以前均不得還清全款

乙 新奉鐵路遼河以東向南滿洲鐵路公司所借之款即以該段鐵路產業及進款作保

吉長鐵路局自籌之商股及向南滿洲鐵路公司所借之款均以該鐵路產業及進款作保

中國政府於借款未清以前凡他項借款均不得以以上所指鐵路產業及進款作保

中國政府於借款期內應將遼河以東之鐵路及吉長鐵路房屋工廠車輛地段物產等經理妥善並隨時增添車輛務令運載等事敷用無缺倘嗣後於吉長鐵路添造枝路或再接展其建造之事應歸中國政府自辦如有不敷之款項應向公司籌借除所指之鐵路外如中國自行籌款建造他路與南滿洲鐵路公司無所關涉

丙 借款本息均由中國政府作保如付息還本到期爽約公司即知照中國政府應按所需之數代還公司倘中國政府於公司知照後未能照所短本息籌還應將所指之路及一切產業交公司暫代管理俟本息還清仍交還鐵路局管理倘所欠本息爲數無多可通融展期惟不得逾三個月之久

丁 在借款期內總工程師應用日本人至鐵路辦事人員倘華人不敷用



亦可參用日本人倘有時須更換總工程師應與公司商明方可派委並添派鐵路日賬房一員須具幹練之才於鐵路各賬務均有全責布置督理其監督收發事宜應商同鐵路總辦辦理

戊 所指各路係屬中國政府官路如遇軍務賑務政府在各路運送兵丁糧食均不給價

己 指明各路所有一切進款應存日本國銀行至如何存儲俟訂立借款合同時彼此商定

#### 第四款

中國政府收買現有之新奉鐵路後應從速與南滿洲鐵路公司訂立關於遼河以東之借款合同又派令中國工程師會同日本工程師履勘吉長鐵路以憑估計該路需款完畢後應於六個月內與公司訂立借款合同

#### 第五款

中國所辦之新奉及吉長鐵路均應與南滿洲鐵路聯絡至其一切章程由

津榆鐵路局與南滿洲鐵路公司另派委員商訂

第六款

第一款及第二款所載借款之實收價值應照中國最近與他國借款公平酌定

第七款

新奉鐵路售價交付後限一個月應即由中國鐵路局派員接收經營

光緒三十三年三月初三日

明治四十年四月十五日

外務部等會奏津鎮鐵路改爲津浦借款興修與英德兩公司改訂合同情

形摺 十二月

奏爲津鎮鐵路改爲津浦借款興修與英德兩公司改定合同恭摺具陳仰祈  
聖鑒事竊本年二月十六日准軍機處交片稱軍機大臣面奉

諭旨都察院代遞直隸江蘇山東三省京官以津鎮鐵路籌款自行建築呈請代

奏一摺著袁世凱張之洞妥商辦理欽此欽遵照錄原奏抄交到臣當經臣等往返籌商將大概辦法於四月十七日合詞電

奏並請

派梁敦彥會同籌議相機與德英商論奉

旨允准在案查天津至鎮江鐵路經總理衙門會同礦路局於光緒三十四年十月間奏准

特派大員自立公司向英德兩國銀行商訂借款督飭妥辦旋由督辦鐵路大臣與英德兩國銀行訂立借款合同三十五條於光緒二十五年四月十三日具奏奉

旨依議欽此草合同內載由天津至嶧縣爲北段由嶧縣至鎮江爲南段共長一千八百餘里約借英金七百四十萬鎊合市價五千六十餘萬兩九扣交付周年五釐起息以五十年爲期借款未清還以前造路及行車一切事宜由該銀行代爲調度經理每段設立總局一處所設各總局派華洋員共五人

又派委銀行代辦一員洋總辦一員總工程司一員所有出入款項歸總局管理每年所餘款項先提十分之二歸銀行等作爲酬勞次提十分之一作爲公積交兩銀行存儲各等語當經總理衙門恭錄

諭旨照會英德兩國使臣查照立案道光緒二十八年七月間外務部奏請特派督辦大臣與德英銀行議訂津鎮鐵路正合同奉

硃批著派袁世凱爲督辦大臣欽此臣世凱遵卽札委唐紹儀梁如浩會同德英銀行所派洋員議訂一切旋因德員柯達士呈送北段合同底稿載借款英金八百萬鎊核與原議不符又以德使添索接造枝路二道一由德州至正定一由兗州至開封爲原議所無且因南北兩段不能同時合議以致旋議旋輟雖經陸續磋商迄難就範此歷年籌辦津鎮鐵路借款之大概情形也該三省京官以英德使臣催訂正約甚急聯銜呈請准由紳商籌款建築情辭迫切自係爲保全商民生計起見惟此項草合同業經奏奉

諭旨允准斷難議廢且准外務部電稱德英兩使迭次來署催詢路事謂成約具

在磋商已有進步乃遽改易辦法實於兩國邦交大有妨礙特代本國政府詰問等語似此據約力爭誠非空言所能抵禦只能相機設法改正臣敦彥奉

命會同籌議遂即與德華銀行代表柯達士中英公司代表濮蘭德竭力磋商臣之洞臣世凱隨時與臣敦彥電商機宜五月內柯達士復親至武昌催促訂約經臣之洞與之詳商兩次手書要義十五條付之力言斷不能踰此範圍臣敦彥與該公司等爭持五越月會晤數十次始與議定將借款辦路分爲二事另指的款作押給以現利抵換將來二成餘利及購料行用使兩公司不能藉口干預路權此項的款祇作擔保之用並非實在動撥將來還本還利仍取給於鐵路進款惟既指款作押自以籌定的款爲最要關鍵當由外務部與三省督撫等往復電商經各該省允認常年抵款直隸省釐稅一百二十萬兩山東省釐稅一百六十萬兩江甯釐稅九十萬兩江蘇省釐稅十萬兩合計銀三百八十萬兩約符借款抵押之數該銀行等均無異說臣等

復以津鎮路約既不日可成所有膠澳條約第二端第一款所載各路綫應均包括在內一併歸入津鎮官路辦理由外務部照會德國使臣旋准該使臣覆到節略內稱德國政府願津鎮路約畫約後卽行開議甲德國允一由膠澳至沂州府一段仍作爲津鎮支路歸入官路二由濟南府往山東界之一道包入津鎮官路乙中國允由德州至正定府及由兗州府或幹路中之他處過濟甯州至開封府兩支路於十五年內由中國自行籌辦倘用洋款須向德華公司商借等語是德使於從前所爭造各枝路亦大有讓步自可照此定議現由臣敦彥與該銀行等改訂借款合同二十四款名爲中國國家天津浦口鐵路五釐利息借款係英金五百萬鎊以三十年爲期十年後全數清還每百鎊加還二鎊半二十年後無須加價初次債票三百萬鎊虛數九三折納於初次售票時提留二十萬鎊以代餘利所造之路仍分南北段約二千一百七十里勘量路綫由督辦大臣核辦約計四年造竣於合同畫押後不得延至六個月外建造工程以及管理一切之權全歸中國國家

辦理聘用德英兩總工程師合同由督辦大臣自行獨訂臣之洞臣世凱逐條核訂竊以該合同內所載辦法確能於造路借款劃分兩事不特主權利權均無損失於原訂之草合同多所補救卽凡興工用人購料以及提款還款各事宜均操之在己毫不授人以柄較之他項路約實爲周密復經臣等將此項合同轉商之外務部王大臣詳細校閱亦意見相同均無異議謹繕其合同清單恭呈

御覽俟奉

旨允准再行簽印卽由臣等知照外務部照會英德兩國使臣飭令該銀行等按照合同妥速辦理並一面由外務部分別行知度支部郵傳部暨各該省督撫等查照至一切枝路辦法仍由外務部按照德使前送節略與該使妥爲定議俾臻完善所有改定津浦鐵路正合同緣由謹合詞恭摺具陳伏乞

皇太后

皇上聖鑒訓示謹

奏 光緒三十三年十二月初十日具奏奉

旨依議欽此

附錄天津浦口鐵路借款合同

此合同係光緒三十三年十二月初十日即西歷一千九百零八年正月十三日在北京訂立其訂立合同之人一係署外務部右侍郎梁敦彥已奉

旨允准訂立合同一係

上海德華銀行有限公司

倫敦華中鐵路有限公司此後名爲公司茲議訂條款如

左

第一款

中國國家准銀行等辦五釐利息金鎊借款數目係英金五百萬鎊此借款係

光緒三十三年十二月初十日訂定名爲

中國國家天津浦口鐵路五釐利息借款

第二款

此借款指明係爲建造官鐵路之資本其路由天津或附近天津接連津榆



官鐵路經過德州濟南府至附近山東南界之嶧縣此後條款均稱天津浦  
口鐵路北段再由嶧縣至或附近揚子江南京對岸之浦口此後條款均稱  
天津浦口鐵路南段此二段共長約一千八百八十五啓羅邁當當合中國約二  
千一百七十里其勘量路綫可由督辦大臣核辦

### 第三款

所備之資本專爲建造鐵路購辦地段車輛及一切應配物料並經營行車  
又於造路期內付還借款利息均在其內其建造工程自實在開工之日起  
估計約需四年造竣其開工日期於此合同畫押後不得延至六個月外該  
公司亦於此期內預備五十萬鎊知會督辦大臣聽其或在歐洲或在中國  
提用作爲銀行等代墊第一期出售債票進款此五十萬鎊全數或經實在  
提用之數並其利息均由第一期出售債票進款扣除其利息常年不得過  
六釐

### 第四款

此借款利息按虛數常年五釐由

中國國家交付或由借款進項或由別款交付嗣後先由該鐵路進款交付次由

中國國家以爲合宜之別項進款交付每半年按照此合同附表數目日期於十四日前交付一次

#### 第五款

此借款除後開之第六款詳載外以三十年爲期自訂定借款之日起至第十一年起還本每年應付還銀數由該鐵路進項或由

中國國家以爲合宜之別項進款交付每半年按照此合同附表數目日期於十四日前交付銀行等一次

#### 第六款

由訂定借款之日起至第十年後無論何時若

中國國家欲將借款全數清還或欲先還合同附表所載未到期之數若干均

可照辦至第二十年內照債票上數目加價二鎊半即係每一百鎊債票一張還一百零二鎊半第二十年後無須加價惟每次預還若干

中國國家應於六個月之前用公文知會公司其預還之數照借款招帖內載粘圖日期多加粘圖次數

#### 第七款

德華銀行滙豐銀行既經德英兩公司派爲經理借款代表其每年應還本利除第四款詳載外照此合同附表數目日期由督辦大臣或在上海或在天津以上海或天津紋銀交付該銀行足數在泰西交還金鎊其鎊價與該銀行同日訂定又可於還本利期前六個月內無論何時皆可隨便訂定此所還之本利可以交付金鎊若

中國國家遇有金鎊實在存在歐洲欲提用交還本利亦可用金付還但不得爲此故由中國滙去每年付還借款之本利德華銀行滙豐銀行於每百兩計收用銀二錢五分作爲經理費用

第八款

此借款本利

中國國家承認全還若鐵路進項或借款進項不敷全還本利之數督辦大臣奏明由

中國國家設法以別項款項補足按期交付銀行清還本利

第九款

此借款以下列之款作保

直隸省釐稅每年關平銀一百二十萬兩

山東省釐稅每年關平銀一百六十萬兩

江甯釐金局釐稅每年關平銀九十萬兩

江蘇省淮安關釐稅每年關平銀十萬兩

以上釐稅不得牽連他項進款若本利照常交付不得干預各該省之釐稅倘若到期本利欠付除展緩公道時日外即應於各該省釐金及合宜稅項

內撥足上開數目交與海關辦理以保執債票人之利權嗣後若再有抵該三省之釐稅總以此次借款本銀利息儘先償還此借款或全未還或未還清之先倘有用該三省釐稅借抵他款用付本利一切事宜不得訂明在其次借款之前亦不得訂明與此借款平行辦理並總不得令此借款以該三省釐稅逐年抵還之質保有所窒礙減色將來若再訂立抵以上所言該三省釐稅之借款務於合同內載明所有應付還本利等事俱在此次借款之後辦理等語此借款未還清以先不得將此鐵路及其收款抵押他款此借款未還清以前倘遇

中國國家議定修改海關稅則減免釐稅現在議明不得因此借款係釐稅抵押而阻止修改減免稅釐但若擬將此次所指釐稅減免則應先向銀行等商明務於新增洋稅內如數撥足補抵借款

#### 第十款

此借款全數准銀行等印發債票其數目由銀行等酌定其式樣由銀行等

商同督辦大臣或中國駐德英出使大臣酌定債票或用中英文或用中德文刊雕均隨其便督辦大臣簽字之名及其關防均摹刻於上以省其親自畫押之煩惟中國駐德或駐英出使大臣於債票發售之前須逐張蓋印並其簽字之名摹仿於上以示

中國國家允准及承認發售此項債票該公司駐倫敦或柏林代表人亦在債票上簽押作爲發售債票經理人倘此借款發出之債票或遺失或被竊或經焚毀銀行等隨卽知會督辦大臣或中國駐德駐英出使大臣由該大臣飭知銀行等在新聞紙上刊登告白聲明已失之票不能憑以取銀並設法按各該國例章辦理倘所失之票已過銀行等限期仍未覓回督辦大臣或中國駐德駐英出使大臣照原數重發副票加蓋印信交該銀行等收領所有一切費用均由銀行自備

### 第十一款

所有此借款之債票息票以及收付各款在借款期內不納中國各樣釐稅

第十二款

所有借款招帖以及付利還本一切詳細辦法未經本合同詳載者由銀行等會商中國駐柏林或倫敦出使大臣酌定俟此合同簽字後即准銀行等出此借款招帖

中國國家飭知駐柏林或倫敦出使大臣遇有應會同辦理之事與銀行等協同酌辦並將此借款招帖簽字

第十三款

此借款分兩次或數次出售債票俟此合同簽字後將頭次債票三百萬鎊之數從速出售不得延過十二個月外其價值係按照虛數九三折

即每百鎊實交  
九十  
三鎊交付

中國國家其第二次及後次出售債票之期總以不誤建造鐵路工程為準其數目由督辦大臣酌定其價值將來係按照售出之實數交付

中國國家銀行等於每百分扣留用銀五分半

即每一百鎊債票扣留用銀五鎊半

銀行等在歐

洲及在中國招人購買中國人與歐洲人一律照章辦理若

中國國家定購自應儘先照給但須於未發出借款招帖之前定購

#### 第十四款

借款進項或在中國或在英國或在德國交付德華銀行暨滙豐銀行收存歸入天津浦口官鐵路項下至交付此款係按照購票章程內所載購票人交付銀兩之日期辦理其在倫敦在柏林所存之鐵路款項按常年四釐給發利息在中國所存之鐵路款項或作來往或作定期存放其利息嗣後酌定借款進項暨生發之利息除造路期內交付借款利息並經手用銀外銀行等將此款存放聽候督辦大臣提用督辦大臣提用款項若過二萬鎊之數應於用款前十日知照銀行等借款進項按照建造鐵路工程所需隨時提用由鐵路總辦或其代辦出支取憑單向滙豐銀行暨德華銀行支取並須將所提用之款另單聲明緣由及給發工程所需之價值在中國所需款項開支費用可由總辦自定向滙豐銀行暨德華銀行滙至上海所滙之款



存放該銀行聽候爲鐵路事提用鐵路賬目用中英文字登記按照妥善新法辦理並佐以收支單爲據於造路期內該賬目並收支憑單隨時任由銀行等自給薪水雇用之稽查賬目人查看該稽查賬目人之職只專爲公司查察此項借款是否按照本合同第三款所載提用開支並爲公司查明按照第十八款內載鐵路總局每月所購外洋材料賬目而已該查賬人可與鐵路總局商訂驗看賬目日期以便辦理上開職事鐵路總局每年年終結賬後將鐵路收支賬目及行車進款用中英文刊印以便任人取閱

### 第十五款

設若建造鐵路時借款進項並生發之利息除付借款利息外不敷修造鐵路以及裝配所需其不敷之數先由中國款項提付以免延誤建造工程如仍有不敷之數則向銀行等續借洋款其利息並條款仍照現時之合同辦理其價值則照此次借款之第二次及後次出售債票訂定若鐵路造成後鐵路項下尙有存款將此未用之款移入後詳第二十一款內載借款利息

公積項下以備

中國國家撥還此合同承認應還之款

第十六款

此借款出售債票招帖未發之先如有關繫大局或銀市格外之事致

中國國家現在市面之債票價值有礙以致此次借款未能按章辦理銀行等准展期緩辦惟所展之期由立此合同之日起不得過十八個月若在限內第一次債票仍未售出將此合同作廢所有第三款內載銀行等付過之款並其利息由

中國國家付還但概不給別項酬金

第十七款

此鐵路建造工程以及管理一切之權全歸

中國國家辦理建造南北段工程之時

中國國家選用公司認可之德英總工程師各一人若銀行等以所選之總工

丁未年五月廿五日  
程司爲不合宜須將其不合之緣由聲明此兩總工程司須聽命於總辦或其代辦所有繪圖造路各事須遵照總局之意辦理其平日行爲須敬重督辦大臣與總辦其聘用該兩總工程司合同由督辦大臣自行獨訂至鐵路上派用專門人員分派各該員應辦各事以及辭退各該員總辦或其代辦與該段總工程司商酌辦理遇有彼此意見不合稟請督辦大臣判斷判定後彼此均不得異言工程造竣後

中國國家即將南北兩段合爲一官辦鐵路派一總工程司料理此總工程司在借款期內須用歐洲人但不須與銀行等商酌

### 第十八款

此鐵路南北兩段於造路期內德華銀行暨華中鐵路有限公司作爲此鐵路經理購買須由外洋運來各材料機器什物之人所有購買此項緊要材料由總辦招人投票若所購之材料貨物係購由外洋者該經理須以鐵路最合宜之價購買按照原買實價每百兩加用銀五兩惟定購材料及支取

費用非經總辦核准不能照行德華銀行暨華中鐵路有限公司既得上文所詳之用銀自應各在其段內代爲監購鐵路所需建造裝配各外洋材料此等材料須在於公共市場擇價值最廉而質料最佳者購買若材料運至中國有與原單不符者鐵路總局有權退收德英所製貨物若質料及價值與他國所製者相同南北段應先儘由德英購買鐵路總局如欲在中國或在外國招他人經理購買各項外洋材料以爲更覺合宜者可以有權照辦惟用銀仍照上文所詳給該經理人所有買貨單及驗單均呈總辦查核所有各項回用扣頭均歸還入鐵路項下所有該經理人購買各材料須有製造廠原賣單並驗單爲據該經理人除得上文所詳用銀外不再給用銀惟遇有雇用工程顧問人員總局須由鐵路項下提給薪水中國材料及經在中國製造之貨物若質料價值與德英或他外洋材料相同自應先儘購買以鼓勵中國工藝購買中國材料不給用銀全路造竣後鐵路總局若爲南北段內購買外洋材料應先儘向德華銀行暨華中鐵路有限公司經理購

買其辦法章程嗣後彼此商酌辦理

### 第十九款

本合同內所言之鐵路將來或以爲有益或以爲必需建造枝路由中國國家以中國款項自行修造如須用外國資本則先儘公司商辦

### 第二十款

遵奉

上議訂立之草合同內載提餘利十分之三給銀行等作擔任酬勞今免提給餘利改由頭次發售此借款債票項內提留二十萬鎊給銀行等以代之其提留之法按照借款招貼所登買票人交付銀數日期照攤核算辦理所有此借款後次發售債票或續辦借款不再給予抵換餘利之款

### 第三十一款

歷年除付借款本利外鐵路總局將本年鐵路淨進款盈餘足數交付來年到期借款利息之數在天津或在上海存放銀行等所存放之款按照市面

情形給發最優之利息

第二十二款

德華銀行暨華中鐵路有限公司可將本合同應有之權利及責任全行或分別交與他德國公司或他英國公司接辦或再交代理人代辦其接辦代辦應商請督辦大臣核准

第二十三款

本合同係遵光緒三十三年十二月初十日

上諭簽定已由外務部用公文照會英德駐北京出使大臣

第二十四款

本合同繕寫華英文各五分

中國國家存三分銀行等存二分如有繙譯文字可疑之處以英文爲準

光緒三十三年十一月初十日

在北京簽定

西歷一千九百零八年正月十三號

外務部照會東省鐵路公司開礦伐木合同已轉行簽印文 七月  
為照覆事本年七月初七日接准

來照以東省鐵路煤礦合同於增添一條內刪去巡警管理華工一節應另  
聲明礦廠必須指明地段云云可照本部六月二十九日節略添入該合同  
之末條並請將該合同各條核准電咨東三省總督轉飭從速將展地伐木  
煤礦各項合同簽名蓋印等因除本部將該合同各條核准並電達東三省  
總督將前項另行聲明一節添入末條連展地伐木各合同速行簽字蓋印  
外相應照覆

貴大臣查照可也須至照會者

右照會俄使璞

附錄重訂東省鐵路公司沿路開礦合同

茲將東省鐵路公司在鐵路兩旁開挖煤礦合同重新商定按條分列如下  
第一條 中國東省鐵路公司有在議定界內勘挖煤礦之權其勘挖應在

何處應用何法可由鐵路公司自擇惟勘礦之時仍須知照交涉局派員同往驗明實在無礙方准開辦

第二條 在鐵路路綫兩旁三十華里內之煤礦由鐵路公司勘辦但中國人民亦可享在該路兩旁三十里內挖探煤筋之利益祇要於該公司已開煤礦無礙該公司不得攔阻或有他項洋人或華洋合股在三十里內挖煤應商准華官及該公司方能辦理其路綫三十華里以外與該公司無涉無論華洋人等勘挖煤礦准否均由華官自主該公司不得過問如該公司欲在三十里外勘挖煤礦仍須先稟准吉林黑龍江各將軍方可施行亦與各項華洋人等無異

第三條 如遇尋得煤苗之處相近或房子三五所或小塊墳塋不過十塚而其地必須應用則鐵路公司可知照交涉局派員會同房主墳主商酌遷移其遷移等費由該公司議給價值若干必須兩相情願仍由交涉局派員秉公商定稟明各將軍立案



第四條 開挖礦洞遇有大塊墳塋在十塚以上者或禁林至近礦洞應離開一里如遇有大村莊或大房院及集鎮礦洞均須離開二里此項里數應以礦口洞底計算

第五條 凡勘明某處實可開挖煤礦應需地段若壬由公司知照交涉局員向業主查看地勢公平議價或租或買卽准開辦其勘探不用之地應由該公司出資填平交還業主該公司無地面業主之權若有損傷樹木禾苗之處亦由交涉局派員會同該公司向業主和平議價由公司償給

第六條 凡係官地探明實可開挖煤礦亦須知照交涉局派員會同勘明劃定界址並察看地勢公平議定由該公司按年交納租價

第七條 凡煤礦應需木料在該公司購定界內者自可隨意砍伐如在界外民地應與地主和平議價按照嗣後所定木植章程辦理其官地辦法亦須按照木植章程

第八條 開出之煤每千觔鐵路公司應分別交納吉林黑龍江兩省官庫



大皇帝批准後用華俄法三國文字繕寫兩分由吉江兩省鐵路交涉局總辦會

同鐵路公司總監工畫押各存一分倘遇辯論以法文爲準

附錄酌訂東省鐵路公司沿路伐木合同

吉林特派專員哈爾濱關道杜遵奉

黑龍江特派專員補用道宋遵奉

吉林將軍程行知

黑龍江將軍程行知

外務部訓令與  
東省鐵路公司總辦提督霍爾窪特及鐵路交涉全權代辦達聶爾並與議  
繙譯朱堯佐張壽增查核歷次商議東省鐵路公司砍伐林木地段彼此酌  
定草合同各節列左

第一條 東省鐵路公司准有三處地段

甲 石頭河子相近其地段圖樣粘附

乙 高嶺子相近其地段圖樣粘附

丙 此段界址俟日後派員會勘另定惟地段寬廣均不得過於二十五

華里至黑龍江省地段界址稍緩再定

第二條 鐵路公司應於砍備木植以前及時在指明地段內擬備木料數目種類知會鐵路交涉總局領取砍木票照票內應註明擬備木植種類數目此項票照應俟鐵路公司按照所開木植數目繳納三成之一票費後由華官即行照發其餘票費於木植備齊後按照票內所註實在木數一律交清

第三條 每年應於俄八月初一日發給鐵路公司砍木票照以一年為期所有上屆砍備木植票費至時應結算交清倘一年期滿實行砍備木植不及票照內所開數目三成之一則預付票費應歸中國官庫例不發還公司倘鐵路公司砍備木植過於票內所開之數則所逾數目仍應核實按照本合同定章交付票費鐵路公司如不按期交付票費並有違背合同無論何條之處應將已發票照作廢地段收回如鐵路公司照章付給票費及遵守本合同各條辦理則華官亦須仍循舊章每年按以上定期

換給新票

第四條 指給公司之砍木段落界址應由鐵路公司自行出資在當地劃分清楚鐵路公司不得越界砍伐木植華官亦不得在上開地段內另准他人砍木如有他人擅自砍木華官須竭力設法禁止

第五條 鐵路公司砍木地段靠近鐵路之處須留出通行車馬道路

第六條 鐵路公司在上開領票砍木地段內可自行設法布置砍伐林木等事並可堆積木料建設鋸木等廠搭蓋住房以及鋪修運木枝路公司應須任令華兵入界捕擊鬍匪華民圍獵採參無稍阻礙如在鐵路界內有可耕之地仍由華官隨意招民開墾公司不得阻止其當地居民可在上開地段內砍伐蓋房木料並自用火柴必須由住廠委員知照鐵路公司指明地段酌定木植數目給予特別執照惟不得外賣上開地段有草甸之處鐵路公司亦可牧放牲口並割取羊草惟每蒲特須繳華官庫草價一戈比

第七條 鐵路公司按砍木票照砍備木植如每長一阿爾升<sup>合營造尺二尺二寸厚</sup>一韋爾學克<sup>寸三分七五</sup>應納票費一戈比之四成此僅指圓徑十六俄寸長十二俄尺之大木而言如木長或圓徑過於上開尺寸則票費應以半戈比核算火柴每古磅應納票費一盧布道木每塊應納票費三個半戈比大木圓徑以小頭計算如在每俄寸六成之上照全俄寸計算如不及六成者不算畸零至長短應按每俄尺足四成之一計算以上所定票費數目於本合同畫押之日起以五年為期期滿則票費問題應再另議如遇公司另向由華官允准砍木之商人定購應用木植公司仍按本條所定票費在收木時交付

第八條 華官應派委員常川駐紮上開林木地段查驗砍備木植分別種類尺寸數目會同俄員繕立簿據以便核算票費

第九條 鐵路公司所有岔道堆木廠機廠以及住房等等佔用官地每華响不分等第按年付租價俄洋三元如係佔用民地應商允地主按年償

給租價

第十條 所有林木既全歸華官府自行護養鐵路公司砍伐木植不得有礙政府將來所頒護養通行章程辦理

第十一條 按照現在鐵路情形

吉林省

共計需用各項木料如火柴每年以

十二萬

古磅道木以

四十萬

塊大木以

二十萬

根爲度如日後鐵路振興

並改良一切應需木料過於上開之數則華官亦可照允

第十二條 鐵路砍備木植如願將砍備應用敷餘之木植外賣應按照中國通行稅則繳納稅費

第十三條 鐵路公司自此次合同核定後彼此均應遵守凡從前所訂合同並所發票照全行作廢

第十四條 本合同應用華俄文繕寫二分核對後由專員稟呈將軍轉咨外務部核准後然後彼此畫押加蓋印信并刊領票砍木地圖一存

吉林 黑龍江

將軍衙門一存鐵路公司遇有辯論以華文爲準

本草約應由會議各員彼此畫押並由華專員稟呈將軍查核允准後再行繕正送省轉請

外務部查核

郵傳部咨送蘆保鐵路造本利息合同文

正月

爲咨呈事准前督辦京漢鐵路大臣移交卷內開京漢銀公司代表配唐稟稱西本年正月二十號卽中十二月初七日所訂蘆保鐵路造本利息合同原文除知照駐京比使外再請憲台咨請外務部照會購買京漢借款股票之國之駐京公使再從前一千八百九十八年六月二十六號借款行車兩合同一千九百零五年八月十三號續借款合同均經照會購買股票之國之公使等情據此相應咨呈

大部請煩查照辦理可也須至咨呈者

右咨外務部

附錄蘆保鐵路造本利息合同





設正續兩借款於一千九百二十八年以前全數還清則中國政府應將歷年所收蘆保路款五釐回息之二成繳還比公司當此之時中國政府經收若干年蘆保路款回息遞年二十八萬一千兩之數而比公司亦應由中國政府照數收回若干次分攤五萬六千二百兩之數

第三款

本合同應由

唐大臣咨照

外務部

度支部

郵傳部由

外務部照會駐京比公使此事卽作爲定准

第四款

本合同照繕兩分一交

中國政府一存比公司

礦務門

外務部照會山西與福公司議訂贖回開礦製鐵轉運各項合同希查照備案文 十二月

爲照會事本年十二月十八日據山西商務局總辦湖南試用道劉篤敬等呈稱晉省礦務由晉商與福公司商人羅沙第訂立合同旋於光緒二十四年復由商務局紳商與福公司改訂借款章程二十條嗣於三十一年經盛大臣續立合同四條至今輾轉多年案懸不結現經丁臬司會同商務局員紳並全省代表各員在京開議多次彼此退讓訂定贖回自辦合同十二條繕具正合同兩分請批准施行並援案蓋用關防等因前來查山西礦務既經該省商務局員紳與福公司訂定贖回自辦合同所有光緒二十四年議定山西開礦製鐵以及轉運各色礦產章程二十條暨三十一年續定山西鎔化廠並合辦山西鐵礦合同四條自應一律註銷作廢除由本部將此項

贖回自辦合同批准蓋用本部印信以資信守外相應抄錄原漢文合同照送

貴大臣查照存案並見覆可也須至照會者

右照會英使朱

附錄山西商務局與福公司議定贖回山西孟縣平定州潞安澤州與平陽府開礦製鐵轉運正續各章程合同之合同

山西商務局與福公司於光緒二十四年議定山西開礦製鐵以及轉運各色礦產章程二十條嗣於光緒三十一年經鐵路大臣盛與福公司商訂續合同四條今既有此軼轍以致不得遵守前後所定之合同山西按察司丁現奉

諭旨來京會商調停此件以了結所有關於章程合同之事茲將彼此議定之款均開列於下

一現在山西商務局與福公司商議商務局願晉省備款將所有與福公司

所定開礦製鐵轉運正續各章程合同議定贖回作廢既經會議之後福公司因體諒晉省甚願自辦本省礦務之至意按其詳細情形應允晉省將前後所議定開礦製鐵轉運正續各章程合同由晉省贖回自辦以敦友誼而維和平

一贖款計行平化寶銀二百七十五萬兩由山西商務局擔任按期交清

一此項贖款數目係晉省所擔任交與福公司收納認爲賠償福公司原訂合同內應索之款並各項所損失之利益至福公司在他省另有經營與晉省毫無干涉

一此項贖款准於光緒三十四年正月二十日先交一半計行平化寶銀一百三十七萬五千兩其餘之款分三期攤還光緒三十五年四月初一日爲第一批計行平化寶銀四十五萬八千三百三十三兩三十六年四月初一日爲第二批計行平化寶銀四十五萬八千三百三十三兩三十七年四月初一日爲第三批計行平化寶銀四十五萬八千三百三十四兩

一贖款按行平化寶銀核算不折不扣其由晉至京匯費等項並先行借墊款項利息均歸晉省承認

一此案原由商務局稟奉山西巡撫批准復經前總理衙門奏准現既由晉省備款贖回此項合同作廢應請外務部咨照山西巡撫督飭商務局按期交款不准稍有拖欠

一晉省礦務既係收回自辦福公司將所有開礦製鐵轉運正續各章程合同之權一概退回晉省決無借洋款之意惟此次福公司既將所有利益退回將來晉省礦務製鐵轉運等事萬一有籌借外款之事由晉省通告福公司果其處處較廉再行籌議否則另借各無異言

一從此合同簽字之日起三月之內福公司應將在平定州所有廠房一切交出與所有機器等物一併交與山西商務局其開列於原定合同所定之五處福公司將其已購之產一概退還不得再執爲業

一福公司所聘用之人無論工程師或他項員役因此而失其事業以致不

得營生向福公司要求賠款者福公司自行擔任

一此項贖款由商務局先行籌借由晉省畝捐的款項下每年儘數撥用緣礦產係晉省公共產業畝捐亦係晉省公共辦理公益之款是以應使此款贖回本省之礦產惟在未將此項贖款還清以前不得將此畝捐稍爲更改或減免其數如畝捐不敷此用則晉省大吏須隨時提用他款以補不足

一原合同議定之章程二十條既爲前總理衙門批准今了結此事之合同亦爲外務部所批准並爲大英國使臣應允以俾彼此保其本國之人遵守一切

一現將此合同以華英文繕具兩分各執一分爲憑

山西商務局 押

福公司梁 押

大清光緒三十三年十二月十七日

農工商部等會奏遵

旨核議 大清礦務正附章程請

欽定頒行

摺八月

奏爲遵

旨核議礦務章程繕具清冊恭摺仰祈

聖鑒事光緒三十三年五月二十八日准軍機處抄交湖廣總督張之洞奏請早  
定礦務章程一摺奉

旨該部議奏欽此又於六月十六日准軍機處抄交張之洞附奏補錄英國商約  
第九款請

敕部核辦一片奉

硃批該部知道欽此臣等伏查該前督前於光緒三十一年十二月間具奏遵擬  
礦務章程一摺奉

硃批外務部商部議奏書併發欽此由軍機處抄交到部據原奏內開光緒二十  
八年欽奉



上諭礦務爲今之要政昨經劉坤一張之洞電奏採取各國礦章詳加參酌妥議章程等語所見甚是卽著該督等將各國辦理礦務情形悉心採擇會同妥議章程奏明請旨務期通行無弊以保利權而昭慎重欽此嗣劉坤一因病出缺經臣遴委華洋各員購取英美德法奧比利時西班牙等國礦章詳加譯錄咨送外務部交待郎伍廷芳參酌編輯該侍郎擬定稿本郵寄來鄂復經臣重加增訂書成後又派多員並採取日本礦章細心參校臣復加酌核謹纂成中國礦務正章七十四款附章七十三條繕冊恭呈

御覽等語臣等查興辦礦務爲大利所在而措施失當亦貽害靡窮故纂訂章程於寬嚴操縱之處條款繁簡之中必須體察情形斟酌盡善始能通行無阻而有事關華洋交涉者尤宜審慎周詳該前督原擬章程所有區別地面地腹釐定礦界礦稅分晰地股銀股暨於華洋商辦礦一切限制防閑之法條理至爲周密而尤注意於中國主權華民生計地方治理據稱係採取各國礦章遴派多員參校編輯審定良具苦心惟此項礦章關係重要既經訂定

必期實行當以農工商部前奏礦務暫行章程數年來各省遵行尙無流弊  
一面仍遵守舊章辦理一面即將新訂章程逐細研求務期益臻妥協所有  
原章內關係交涉各條應由外務部核議其餘概歸農工商部查核據原奏  
內稱上年商部奏定礦務暫行章程摺內聲明俟臣處輯有專書歸併辦理  
以免歧異自應參互考訂歸於畫一等語臣等當將新舊章程詳細比較查  
核所有前訂章程立法較嚴之處各省遵行已久自應查酌增改免致紛歧  
又臣部有綜核礦務之責凡辦礦應行報部核奪各事宜亦應參酌前章劃  
清辦事權限俾內外互相維持藉收統一事權之效再查臣部前經奏令各  
省設立礦政調查局遴派礦務議員經理全省礦務並擬訂章程奏准遵行  
在案現在新訂官制尙未通行應即派令礦務議員遵照此項礦章並原訂  
礦政調查局章程辦理全省礦務以專責成至原章內關係交涉諸條暨該  
前督附奏英國商約第九款各節外務部查該前督片奏內聲稱改定礦章  
一事曾於英國商約內詳切聲明一則曰擇他國章程與中國相宜者再則

日期於中國主權無礙於中國利權無損此次所擬礦章較之各國通行章程但有加寬並無加嚴議准之原約具在似不必過於遷就等語臣等詳加查核此次原章內關係交涉各條既經該前督參酌商約訂定自可按照所擬辦理現已將原擬正附章程由臣等會同核明謹繕具清冊恭呈

御覽伏候

欽定至此項章程宣佈施行日期應俟奉

旨允准後由農工商部酌定咨行各省查照辦理所有核議礦務章程緣由謹會同恭摺具陳伏乞

皇太后

皇上聖鑒再此摺係農工商部主稿會同外務部辦理合併聲明謹

奏 光緒三十三年八月十三日具奏奉

旨依議欽此

附錄 大清礦務正章

## 第一章 總要

### 第一款 新章頒行舊章收回

此章自宣布之日起即當奉行所有從前頒行礦章一概收回

## 第二章 管理

### 第二款 農工商部綜理礦政之職掌

農工商部管理礦務一切事宜並一應辦礦人員令各遵照此次

奏定之礦章以歸畫一並以後增修章程推擴礦務核給勘礦開礦執照兼錄用礦師並延聘礦務律師以資輔助遇有華洋商合辦應於核給開礦執照之先敘明該洋商來歷及現住處所咨照外務部

### 第三款 各省分理礦政之職掌

各省礦政應於省城各設一彙總承轉辦理之區現在外省官制尙未通行仍暫由奏設礦政調查局之礦務議員遵照此項章程辦理各項礦務各州縣境內如需派設礦務委員即由該議員遴選委員詳由本省督撫咨報農

工商部核准施行凡關涉礦務事宜均須詳請咨部核奪

#### 第四款 礦務委員之職掌

凡總局即礦政調查局所派駐各州縣之礦務委員凡關係礦內之事無礙於地方者准由該委員秉公辦理或勸解調處或執法判斷均由該委員酌辦總以無礙法律有益礦務爲主若計經濟涉礦外該委員應會同地方官訊辦不得擅自裁判

各省總局所用委員皆以中國官員承充惟選擇通曉礦學之人爲礦務顧問官則不拘華洋均可任用該礦務顧問官如係洋員應遵守中國法律聽總局節制調遣奉行總局照章派任之職事礦務總局並可特派委員偕同礦務顧問官巡歷有礦各地以便考察礦工回省時詳確稟報總局核奪惟顧問官只有稽察礦務利病條陳應辦事宜之權並無裁判定斷行文之權

第五款 清查礦地考核礦商均必須先經各省礦局及地方官查明詳咨以爲根據

凡各省礦地與地方有無關礙其產業有無糾葛又礦商之籍貫來歷及其資本是否充足實在有無影射含混均非在本省就近確查不能清晰確實如礦商願請勘礦執照者無論華洋均應在本省礦政總局遵章呈報候行地方官查明實在情形是否合例有無糾葛據實稟覆方能核辦其應行核准者總局即詳請本省督撫核准由督撫咨報農工商部查考如有礦商徑赴農工商部具呈者應由農工商部咨行該省督撫轉飭礦政總局查明核辦

#### 第六款 礦務繳款分三項

凡礦商請領開礦執照應繳照費應全數報解農工商部充用  
凡礦商呈繳之礦界年租一及礦產出井稅二並官地與礦商合股應分之紅利三其銀兩統由各省總局彙收以一半解農工商部以一半解司庫充本省餉需每年年終將收數彙造清冊呈由本省督撫轉咨農工商部查核勘礦執照公費應留充本省總局局用其礦務委員所收之局費應報解總

局分別撥充各州縣礦務委員之局用

### 第三章 舊商限制

#### 第七款 清理舊商礦界

凡現在開礦之礦商與已經准領礦地之人必須將原有礦產稟報本省總局照現定章程立案核明數目劃分礦界准自此章頒行之日起儘二年之內一律辦清一切須遵照本次所定礦章辦理

#### 第八款 舊礦商之章程不妥者宜設法修改增補

凡現在開礦之礦商與已經准領礦地之人若以新章之某一款核若干款與其已得之權利有所損礙者准自新章頒行之日起儘六個月內將其損礙之情形具稟本省總局詳請督撫轉咨農工商部察核定奪其關係洋商者並咨外務部會核必須於華民生計及中國主權地方治理均無侵奪妨損方可酌予通融如從前所訂合同條款有占奪華民生計及有礙中國主權地方治理者仍應妥爲修改期與新章不致違背此外各商凡於新章頒

行後呈請開礦者一切均按新章辦理概不得援舊日礦商爲例

#### 第四章 新商限制

第九款 外國礦商不能充地面業主

中國人民遵照國法向例執有地方者爲該地業主與華商合股之洋商在中國地面合股開礦止准給予開采礦務之權以礦盡爲斷無論用何方法不得執其土地作爲己有

第十款 中外人承充礦商之區別

凡爲礦商者除中國人民自應准其承充外凡與中國有約之各國人民允願遵守中國之法律皆得在中國與華商合股稟請承辦合律之礦產作爲礦商其外國人民與華人合股者辦法有二

一業主以礦地作股與洋商合辦則專分餘利不認虧耗如業主願得地價不願入股則該地應由官收買租與礦商合辦官卽作爲業主照後開乙字丙字等差分別三成五成兩辦法分收餘利外國人民概不准



### 收買礦地

一華商以資本入股與洋商合辦則權利均分盈虧與共華洋股分以各佔一半爲度如洋商但與地面業主合股即以礦地作股而別無華商銀股者洋商應留股分十成之三聽華商隨時入股照股本原價付銀留五年華股無人准將所留三成股票售去一成五仍留一成五股票聽華商仍照原價付銀入股又五年華股如尙未招足聽其將餘股儘數售去惟十年後如有華商按照時價收買洋股與之合辦者隨時皆可入股洋商亦不得拒絕

凡華洋商民稟請辦礦如犯下開各項者不得有此權利

一中國人民曾違犯法律者

二僧道及各教會教徒以其教爲業者

三外國人民其國未與中國立有條約者與其國不以同等開礦權利予中國人民者

四外國人民不守中國法律者及曾違犯中國或本國法律者

五外國國家及

國家所使者

六任外國國家職事尚未交卸者

七中國

國家特發禁令禁止者

第五章 礦質分類

第十一款 礦質分三類

礦地所出之礦質或在地腹或在地面無論如何變質綜分三類以便分別辦理

甲

此土性之礦質如砂石 Siliceous rocks 青石 Slates 沙石 Sandstones 燧

石 Chalks 土灰 Partly lime 白石 即 灰 Limestone 雲石 Marble 元精石 即

青 Gypsum 賦羅美石 Dolomite 沙類含鈣養之土 Marls 軟泥 Clay 礆火

泥 Fireclay 及一切有關建造應用材料各種礦質由開坑而取者分之  
爲第一類

乙 所有散礦 Placers 流積礦 Metalliferous sands or alluvial deposits 鐵養礦

即無名異 Bog Iron ore 錳養礦 Bog Manganese ore 寶砂 Emery 可倫都末 即寶

石 Corundum 不灰木 Asbestos 千層石 或千層紙礦 Mica 紅黃土類 Ockres

紅土礬石波格歲得 Bauxite 雪形石 Oryalite 含淡養 五之質 Nitrates 燐

養灰 Phosphate of lime 鋁養鈣 Bayta 弗石 Fluorspar 肥皂石 Steatite 石

脂即泥白 Fuller's earth 貝里底亞司土 Pyritous 鎂養土 Magnesian earth

開所嘉爾 Kieselsuhr 梯來波勒特 Tripolite 燒瓷泥筆鉛礦水類 不計水 琥

珀美耳山末石 Meerschbaum 礪砂比得浮石 Peat and putrified stone 分之

爲第三類

丙 所有金屬礦質如錫 Antimony 鉍 Arsenic 鈹 Bismuth 銅銘 Chromium

鈷 Cobalt 金鈹 Iridium 鐵鉛錳 不計錳 汞鉬 Molybdenum 鎳 Nickel 銻



其他土工所及不關於礦務者爲限

乙 第二層指地腹而言卽第一層之下其厚所及之深處並無限制

第十四款 地面地腹權利之區別

地面權利除業主准其自用外至承辦地腹各礦之礦商並不能有地面業主應有一切之權利惟於執照所准之地界按章業已奉官局允准遵繳各費則所有開礦應辦一切事宜該業主及他人亦均不得阻礙

各國通例地腹皆爲國家所有凡五金之屬及一切貴重礦質非官不得開采業主民人不能露地腹之利中國政崇寬大務在體恤民生所有地腹礦產之利除照章徵收礦界年租及礦產出井稅外其合股餘利惟丙字類之礦質

國家應酌提紅股一半歸地面業主分露一半總之國與民共分此全數餘利十成中之五成以示與民同享樂利之意

凡合格之礦商繳費合辦者無論華商洋商均不能將地權給與該礦商掌

管

礦商如係華洋合股應先將開礦需用之地面與業主商明是否願以礦地作股其不願以地入股而願得地價者准業主呈報總局按照相當價值由官收買再與礦商合股開辦如業主不願將礦地出售可由官查詢原委斟酌辦理礦商不得絲毫抑勒強迫致拂民情其由官核准給照之礦地該礦商止有權辦理礦上一切事宜不得管及地面官亦不以定章以外之科條阻礙礦事俟開礦事竣仍將地面交還官局官局收回地面即將該商所領開礦執照註銷開采之權屬之

國家無論官辦民辦或華洋商人合辦均以奉有部照始准開辦倘有民間私將礦產賣於外人者由官局查明除礦地充公外並將該業主照盜竄律治罪

如無華人合股斷不准他國礦商獨自開采一礦

第十五款 銀股地股之區別

凡華洋商合資開采一礦謂之銀股或中國礦商力有不足官家助以資本者謂之官銀股

凡業主有地無資開采願與礦商合力呈請領辦者民業主應分之利謂之地股或官家之地官不自開准給礦商領辦者官家應分之利謂之官地股

第十六款 甲字類礦專歸業主開采

第十一款 甲字類礦質如在民地應准地面業主任便開采如在官地應稟明總局批准方可開采一切稅捐仍照本省舊章辦理勿庸徵收年租及出井稅

第十七款 乙字類礦合股辦法

第十一款 乙字類所載各礦質如在官地應由官辦如在民地准業主儘先開采如業主無力自開准其以地作股與礦商合股開辦所得礦利除開除一切用費外淨存餘利此類礦質利息不多業主應得十成之三礦商應得十成之七官但照章徵收礦稅年租不提業主餘利

第十八款 丙字類礦合股辦法

第十一款丙字類所載各礦實辦法悉與上條乙字類相同惟所得礦利除開支一切用費外淨存餘利業主應得十成之二三五

國家的提十成之二五礦商應得十成之五

第十九款 稽查礦產總數

無論官地民地公用民用所開出之礦實數目按季呈送礦務委員轉遞總局詳咨農工商部以備核算統國每年礦產總數

第二十款 礦業不得私自換賣及質押

礦商不得將礦中產業私行買賣交換及作為借貸抵押必至原給照處呈明事由經礦務委員查明批准方可遵辦違者依私自買賣礦地律治罪惟該礦商此外所有產業不在此列

第七章 以地作股

第二十二款 礦地作為紅股



凡業主所有礦地准其以礦地作爲成本與情願租辦之礦商合股經營其礦地卽作爲紅股應占本礦股本若干視礦質爲定如係乙字類礦則所得餘利礦商七成地面業主三成如係丙字類礦則所得餘利礦商一半地面業主三成五

國家三成五無論礦之大小難易總以除去地租礦稅用費公積外其地股之業戶與銀股之礦商照上列成數各分餘利爲斷如礦係官地則除礦商所得外統歸

國家所得如礦商不允照此辦法卽不能承辦各種礦務

凡以礦作股與他商合辦者一切開礦事宜均歸出資之礦商經理如有虧耗專歸礦商承認惟既報虧耗則業主自無餘利可分應准地股之業戶得隨時查考該礦商出入款目賬簿俾可知是否虧耗有無餘利實情以免爭執

凡官地卽作爲官股無論華洋商民稟請給領官地開礦者其股分只許占

一半不得逾於官股之數官股應分餘利悉照上節辦理並須由官派員駐礦隨時稽核款目考查礦工

凡地股之業戶如兼有銀股除地股不認虧耗外其銀股仍一律按股公認民股官股皆同

### 第八章 執照

第二十二款 辦礦須請執照及其限制

除甲字類礦質外凡欲請辦第十七款乙丙字下所載之礦質者必須先行具稟該省總局請領辦礦執照方准開采至各種鹽乃

國家專有之權利中國向不作爲礦類領執照者不准以鹽作礦領執照者不得將其執照上之權利轉授他人

第二十三款 執照分兩種

執照分爲兩種一爲勘礦執照由農工商部豫發各省總局填給一爲開礦執照由農工商部核准填發各省總局轉給領照者無論獨辦或數人合辦

或合股公司均可稟領

甲 勘礦執照

第二十四款 請領勘礦執照辦法

呈請勘礦執照之人須開明履歷並所擬履勘之地址及所擬探之礦質詳稟陳明並須將擬勘之地繪圖貼說稟呈總局聽候總局行查該地方官及礦務委員俟其稟覆核奪倘該請領勘礦執照之人不能合格或所領之地別有違礙不能准給執照或別有可疑之處可令其呈具保單

第二十五款 勘礦執照期限及其限制

勘礦執照定以一年爲限如因要事可准展限六個月爲止若領到執照後兩個月之內不派有礦務學校畢業文憑之礦師前往履勘不論何故概不准展限每張勘礦執照所准履勘之地至多不得逾三十方中里並須坐落一縣界內如係數人均稟請勘礦執照而同指一地者該執照只予首先具稟之人所領勘礦執照不准典押不准互換不准出售並不准假託他項變

動辦法

第二十六款 履勘礦產限制

凡公地並非官家留作別用者及與地方毫無關係者准領勘礦執照之人在界內履勘第十二款乙丙字下所列之礦質如開坑驗礦其深闊處均不得過中國官尺三十尺惟在勘礦執照限期之內若須用鑽石打鑽驗礦者其深處則不能豫定限制但至深不過官尺五百尺如再需鑿深須與業主商允方可凡民地如須擬勘皆須先商業主或其代表人應允不得絲毫勉強致啟爭端

第二十七款 續請勘礦限制

凡礦地所有已經稟領礦界在案者隨後有人稟請勘礦至少須離前領界外六百官尺惟已經廢棄之礦則准其履勘

乙 開礦執照 礦界

第二十八款 勘礦界限

凡勘驗乙丙兩項之礦質其所開之坑長處深處有逾三十官尺者即作爲開礦論必須加領開礦執照方准辦理

### 第二十九款 開礦界限

凡開采第十一款乙丙兩類之礦質須將所領礦地劃成礦界計算准地面平方每邊三百官尺橫直相等者爲一礦界領辦者於地中采礦之界綫須與地面所劃界綫不得橫斜出所准領地面以外

凡所采礦質無論乙丙兩項何類礦砂其深處至礦質竭盡爲止不得再向下掘

### 第三十款 礦地面積界限

所請開礦執照或爲一界或爲數界均可併載一張之內所請之地如不止一界其毗連之邊徑必須相連不得隔斷惟一人所領礦地無論若干界每人至多不得過面積九百六十中畝即一百六十英畝其領地不及九百六十畝者礦照批發後如續行請展礦界須再稟候核奪與請領新礦同

第三十一款 請領毗連礦界辦法

如有未領之地坐落兩三礦界之間其形式大小與本章所定礦界不合准毗連此地礦商中之先具稟者領之如不願領准此外合格之人先具稟者領之

第三十二款 減礦棄礦辦法

設使領有開礦執照之人欲減去若干礦界或全行捨棄准照礦務附章所定辦法在總局具稟聲明

第三十三款 請領開礦執照辦法

凡已領勘礦執照於勘畢後擬稟請開礦執照者須遵定章在礦務總局具稟該具稟人無論獨辦或合辦或公司須將來歷詳細聲明獨辦或合辦須將出資本者及諸經理人之履歷開呈若係公司須開呈各董事及領袖辦事人履歷並開呈資本數目用何法開采所請礦地四至及界石並礦界若干擬辦何項礦質均須一併聲敘明晰並應取具殷實行號保單銀一萬兩

隨稟呈送此項保銀係擔承領照人遵守照內及礦章所載各款違者罰令充公

第三十四款 酌定業主自開期限

凡稟請礦地准其先請先得但第十一款乙字所載各礦質若在民地其業主自願開辦應准業主儘先開采惟總局可豫定一期諭令於期內開工過期不開可由總局將該礦地給價收買歸官

第三十五款 需用地面有利葛應聽官斷

設若所請礦地中之某段在民地之內具稟人如需此段地面以作附屬礦地之用或需全段地面以作開采散礦或流積礦質之用者務與業主商辦其如何商辦之處亦應聲明稟內如業主不允與具稟人商辦應由總局確查情形如與民間別無妨礙而又為開礦必不可少之地可按官斷規條辦理

第三十六款 分別一礦有乙丙兩類礦質辦法

一礦地之內有第十一款所載乙丙兩類之礦質而不能同時開采者可准首先合格之具稟人領辦倘稟請開采丙字內礦質者可准兼采乙字類礦質如只請開采乙字類礦質者則不准兼采丙字類礦質若欲兼采丙字類礦質必須另行具稟

### 第三十七款 核准礦地辦法

總局收到呈請礦地之稟查明係未領之地並與地方毫無關礙即將原稟事由榜示局前以備或有轉轄即便核辦嗣後總局飭測繪委員定立界址無論彼處有無礦質已未施工均照立界界內如有房屋道路及營造等事亦無礙惟開采工程須遵守礦務警察章程及第四十四款並附章第四十二條辦理

### 第三十八款 填發執照須憑實據

所請礦地一經測量定界之後且經證明實係未領之地並查與地方毫無窒礙及曾領得勘礦執照在先總局即可照章詳請各部核發開礦執照給



具稟人收領

第三十九款 給照後立可與辦礦工

凡遵守條例請領礦地一經領到開礦執照後該礦商可以立時興工將照內指定之礦開采

第四十款 開闢隧峒所關事項

因開闢隧峒洩水通氣或轉運而其地工程乃在所領地界以外如彼處有未領之地可資開辦本款所載之工程者則須遵照稟請礦地之例另行請領所需之地僅該工程須越別人礦界者該具稟人必須先與別界之礦商妥商並須議明設因上開工作而獲礦質理應如何分派倘與別界之礦商未經議妥除經總局按官斷規條斷准外則不得擅行開工

凡開隧峒遇見乙丙類礦質礦商應即稟報礦務委員並按附章第四十條辦理

第四十一款 詐領執照應予懲處

凡稟領執照由詐術者一經訪查得實應將所給執照立刻收回從嚴懲辦

第九章 礦界年租

第四十二款 礦界年租等差

所領之礦地應按年遵照下開各條納礦界租

乾 按第十一款乙字所載各礦質按年每一礦界繳租銀一兩五錢合每畝銀一錢

元 按第十一款丙字除黃金白金銀寶石外其餘各礦質按年每一礦界繳租銀三兩合每畝銀二錢

亨 黃金白金銀寶石各礦按年每一礦界繳租銀四兩五錢合每畝銀三錢

利 按元字所載之礦質每年本應納租銀三兩如其礦質中含有黃金白金或銀若干成數則應納礦界之年租須照亨字一條交納即每年每一礦界繳租銀四兩五錢合每畝銀三錢

貞 此項礦界年租乃在地面錢糧之外

#### 第四十三款 繳租期限

此項礦界年租分爲兩季先繳如有短繳無論若干但逾六個月者則註銷執照封閉該礦如領官地卽行收回

#### 第四十四款 勘礦地租及免租事例

凡准履勘之礦地民地應由礦商與業主商妥稟官立案如在官地應繳納勘礦地租每一礦界銀二兩展限半年者應加納半數均於批准或准展以前交納總局或礦務委員

凡專爲開闢隧峒洩水通氣或轉運之用稟請應需之地者免納礦界年租

### 第十章 礦稅

#### 第四十五款 礦產出井稅等差

除納礦界年租外尙須按照所采獲礦產之數交納出井礦稅其數如下

- 一 凡煤炭 或煙煤 每噸納銀一錢

二 鐵苗每噸納銀一錢

三 凡此礦專係黃金或白金或銀按照市價抽取百分之十

四 凡他項礦質中含有黃金或白金或銀其成數多少無應定臨時查其所得金銀實數按照市價抽取百分之五

五 凡汞苗與錫苗 *Orpiment* 及銅苗按其價值抽取百分之三

六 凡各色玉類並寶石類按其價值抽取百分之十

七 其餘第十一款乙類所載之礦質按其價值抽取百分之一丙類所載之礦質按其價值抽取百分之三

第四十六款 礦產出井稅繳納期限

礦產出井稅銀兩乃按上月所出之礦產於本月十五日交納凡礦稅銀兩並礦界年租皆在所設礦務委員處交納呈解總局

第四十七款 出井礦稅延逾之罰

儻於每月十五日應繳上月出井礦稅未經全繳而延至三個月之久者即

註銷執照將礦封閉如領官地即將礦地收回

第四十八款 出口礦產進口開礦機器物料之稅則

凡礦產裝運出口者無論其爲礦苗之原質或提淘之粗胚或製煉之淨質須按海關稅則交納出口稅凡機器料件裝運進口爲辦礦之用者亦須按海關稅則交納進口稅

### 第十二章 礦商應遵之禁令

第四十九款 開辦停辦之判斷

凡有約各國人民既願與華人合股充爲礦商卽作爲已允遵守中國法律並歸中國官員節制及按照現定礦章辦理或他日續訂開礦新章或別項有關繫法律如公司法亦允遵守照辦如果切實遵守卽任其興辦應需之工業卽如開採之緩速或因需工之多寡不免暫時停工如停工一年不採礦質卽作爲礦商永遠停辦該礦礦務委員卽可准他人按章稟請接辦至設辦溝渠風穴探運礦苗悉從其便惟因工程不善以致有險害等事該礦

商承任責成應速講求豫防之法又因別種辦法致損別人產業之利益者均歸該礦商賠償並由地方官及礦政總局體察情形責令該礦商暫行停辦另籌妥善之方再行開辦一經總局知照當立即停工不得借故延諉或恃強不遵凡因停辦所損失之利由該礦商自認礦務總局一概不理卽領事公使均不得干預

第五十款 公同利害之處置

道路溝渠水道氣道或在礦地之內或在毗連鄰產之內均同獲其利或同受其害如欲勒令遵行本款義務或欲估計賠償之數除照礦務附章載明辦法外均應遵行該省通行律例

第五十一款 礦地洩水法

礦中之水屬礦商者應由礦商自行設法挹注惟挹注時不得損礙別人產業如在地面挹注照本地向例放水不得阻礙現有水道

第五十二款 洩水受害者應予賠償

尙因礦中積水或因別故該礦商雖已得知仍不遵照章程所定期內設法疏洩以致礦內礦外別人之利益受損該礦商應訂立合同賠償或由本省總局斷賠

第五十三款 礦局有迫令除患之權

設使數家礦產同在一處因有水患以致被災不能開採如果各該礦商曾經倡議設法除患而未能協商定議者總局應即迫令各該礦商共同捐資設法除患酌量定斷辦理

第五十四款 不准施工之界限

無論何項礦工倘無該業主切實允許均不得在其本宅業產界綫外一里之內施工倘無該處地方官明文准可亦不得在衙署會館公所等類及緊要水利之處公用道路鐵路運河等類之界綫外三里之內施工至若礮臺營寨及一切軍用局廠所在之地除該管官員特行圈劃施禁不論遠近外凡礦務工程不得於距其界綫三十里以內施工

第五十五款 賬冊宜遵格式

所有辦礦人或獨辦或合辦或公司須遵妥定賬冊格式隨時記載辦礦確實賬目以備總局委員隨時查閱

第五十六款 礦圖宜遵格式

各礦須遵頒行格式預繪地腹工程之準圖以備總局隨時委員稽查驗看

第十二章 樹木水道

第五十七款 礦地樹木

砍伐樹木或因清道之故或因開礦之用均不列在勘礦及開礦執照准行之內如所在係官地應在礦務委員處請領伐樹准單所伐之樹按照該處市價納繳如係民地則須備價向業主商購經業主允許方能砍伐或由地方官按律定斷准行方可

第五十八款 礦地水利

各省內地之江河湖港可行舟艇之處均歸



國家管轄官民公用所有江河等處水道礦商不得藉故擅擬更改亦不得分注上流之水致奪下流居處之水利

### 第十三章 外人合股

第五十九款 外國商民之名籍職業及保證限制

凡合股洋商照章具稟領辦須投有該國領事公文證明其人能切實遵守本章及附章所有已載未載各條款並須由該省礦務總局查實其人果合第五款礦商格式然後發給執照准令照章辦礦該總局並應令具切實保單保其遵守本章及附章斷無違背果於定章毫無窒礙違背方能核准令其承辦除礦商承辦礦務外至於外人入內地須領護照及外人不准在內地租地賃房造屋設立行棧暨經營他項事業諸類條款仍舊施行絲毫未有更改即因勘礦或開礦外人入內地須照舊請領護照

### 第六十款 外國商民訴訟法

凡合股洋商在內地辦礦如與中國人民或他國人民有錢債爭訟關係兩

造私自權利者中國執法官吏可按照國律向例秉公剖斷如有案情別出爲現在律例所未備載者並可按照現今各國通例並參酌中國法律情形公平斟酌辦理

第六十一款 外國商民犯罪處置法

凡合股洋商在中國內地辦礦如有犯罪事件中國執法官吏可往查問案情搜檢證物若遇該國領事遠隔犯人有逃走之虞者並可暫時捕拘移送就近領事官仍按照條約照會該國領事官用該國律例處斷中國官吏並不強行干預如領事處斷不能得中國官吏許可商民悅服以後該國民人卽不准在本省再請開礦執照

第六十二款 外國商民上控限制

凡關係礦務事件受斷者無論何國人不服礦務委員所判准至本省礦政總局上控如仍不服至本省提法使司督撫衙門及至農工商部爲止無論何國領事及公使均不得干預但無論控至何處均宜按此礦章剖斷惟於

此項礦章未經著有明條者方可援引外國礦律仍不得與中國礦章意義觸背

#### 第六十三款 保護開礦外國商民各條

外國人民既與華民合股辦礦不拘何時如有打獵跑馬及種種遊戲事件有危險之虞者須稟明該處地方官指定地界限定時日遵照辦理其餘仍按外人游歷內地章程從優管待

外洋合股礦商除本人外暨延訂礦師及管理機器者數人非與該礦確有關係未經總局允准請有合格護照地方官不認保護之責

#### 第六十四款 宣示有礙地方阻礙事由

礦政總局如以某處地方尙未安謐或經地方官隨時稟明有礙地方安謐不宜外人入內辦礦可將事由宣示稟領礦照者即不批准

### 第十四章 礦工

#### 第六十五款 礦商所定礦工規條須經官准

凡開采礦物及從事開礦業務之華人謂之礦工

礦商所定之礦工規程必先稟明礦務委員然後施行

第六十六款 礦工須有詳細簿籍

礦商宜備礦工名簿記載其姓名年歲籍貫職業及被雇辭退之年月日以備查考

第六十七款 礦工罷役各條

如犯下開各項者礦工無論何時可以罷役

一 礦商及其使用夥友有虐待之事件

二 工銀不按時支給或有剋扣等情

三 礦工作工時刻過多有不勝其勞苦以致多成疾病者

第六十八款 體恤礦工各條

礦商以體恤工人其體恤規條必先稟明礦務委員

一 非礦工之過失因就業時負傷應補給醫藥培養之費

二 因負傷培養時給與相當之火食費

三 或因負傷以致身故者應優給埋葬費

四 或因負傷以致殘廢者應酌定期限給與補助費

以上四項礦商與礦務委員共同商酌給發

### 第六十九款 辭退礦工各條

如犯下開有礙礦商各款無論何時礦商可以辭退礦工

一 違犯中國律例擾害地方人民者

二 窩藏匪類混作礦工者

三 投身教堂自稱教民混作礦工不受地方官員約束者

### 第七十款 懲辦礦工各條

如犯下開有害地方各款無論何時礦務委員亦可迫令礦商清查此等工人交地方官懲辦不准礦商庇護

一 不聽礦商指揮使用者

- 二 對於礦商及其夥友有橫暴之行爲者
- 三 礦商並無虐待尅扣情事藉端罷工要挾者

第七十一款 修改礦工章程

凡

國家保護礦工及查禁礦商虐待工人情弊條款如有應行修改增益之處可由本省督撫隨時咨明農工商部核定辦理

第十五章 礦務警察

第七十二款 礦務警察之責任

礦務警察事務由總局飭知礦務委員攝行其事大端列左

- 一 關於坑內及礦地所施設之工程有無危險事
- 二 關於礦工之生命及其他衛生事
- 三 關於保護公益事

第七十三款 礦務警察之權限

礦務委員如實見所管礦地有危險之虞或有害公益者應稟請總局命其停工如事迫不及稟請總局者該委員亦可命其暫行停工

第七十四款 停工開工之辦法

礦地因事故停止開采如果加工設法改正後由礦務委員勘實即仍准開工

附錄各國礦地限制備考

英國

第一等礦地四百英畝

第二等礦地二百英畝

第三等礦地一百英畝

美國

每人所請礦地不得過二十英畝

或數人同請以上八人不得過一百六十英畝

法國

自二十英畝起至多以六方里爲限

德國

十一英畝至二百二十英畝

奧國

十一英畝

日斯巴尼亞國

至少須縱橫各四百米式

附錄 大清礦務附章

第一條 各省礦政局派員分理礦務

各省礦政局應就本省產礦之區酌派委員分理礦務所派委員歸總局節制凡有呈請勘礦開礦各執照之稟者該委員應照定章經理其事凡正章附章所定委員應辦各項執事均應遵辦



第二條 礦務委員應迴避條款

凡有關涉下開各事者礦務委員應當迴避

甲 凡有關涉委員之利益者無論直接間接應當迴避

乙 凡事有涉委員之宗族親戚者查照

大清律例吏部則例應迴避者均照例迴避

丙 如委員或其宗族親戚因在所管界內爭執地產聽候審官判斷之時應當迴避

丁 如礦務委員與兩造中素有交誼及錢財交涉者均應迴避

第三條 礦務委員之責任

礦務委員之責任

一 應照礦章所定辦法代具稟開礦人轉達各事

二 應照礦章所定辦法代具稟勘礦人轉達各事

三 如具稟人願請註銷所具之稟或稟加減或稟改正所請礦界應照

定章代爲稟達辦理

四 以上各稟除應隨時轉達外按每月初十日之內仍應將上月所辦一切礦務事宜詳細具報總局

五 礦務委員應將駐紮辦公地方並每日辦事時刻宣布礦商俾各周知

六 遵奉礦務警察法律隨時查勘已經施工之礦區

第四條 礦務委員開礦小工巡查兵役三項均不得用外國人

派駐各州縣之礦務委員專係中國官員充當但須選擇事理通達略知礦學或於礦務曾有閱歷者外國官商人民不得充當其礦政局選用之礦務顧問官則不拘此例

所有礦工及執役巡查人等皆專用中國人民不得攬用外國人民

第五條 呈請勘礦執照法

呈請勘礦執照之稟必須謹遵礦務正章第二十四款所載照具正副兩件

送呈該處礦務委員及該省礦政局查核所請勘礦之地由總局飭知地方官查核稟覆合格者詳稟本省督撫批准即行照章填給勘礦執照再飭該處礦務委員即於副稟標明收稟之日期備錄督撫及總局批准全文蓋印發還原稟人收執

### 第六條 允許勘礦字據

呈請勘礦稟內須將擬勘礦界或係官地或係民地聲敘明白如爲民地必須酌給津貼妥商該地業主給予允許字據方予批准業主允許勘礦字據格式如下

立允許勘礦字據人某某今有坐落某某省某某縣境內自己礦地

段編列第 號計地 畝 分 釐 毫東至

西至 南至 北至 允許某某於上開界內探

勘礦質所有應給津貼及賠償該地損失之項業經彼此議明付清今欲有憑立此存照

地主 某某 簽押

中證 某某 簽押

此項允許字據應須繕寫兩分一分給勘礦人收執一分由勘礦人送呈該處礦務委員查核備案

所勘之地無論官地民地當批准時礦務委員務須批明勘礦人所掘之地應在所准勘礦界內無論橫直寬深不得逾官尺三十尺以外

### 第七條 勘礦次第

設使稟請勘礦執照者有數人皆指請一處之地其最先具呈之稟應當儘先核奪如果該稟不能核准即按各稟次序先後核奪

### 第八條 允許勘礦期限

倘業主或其代表人與領有勘礦執照人所商未協該勘礦人可向本地礦務委員處具稟聲請並具保單以備津貼業主賠償損失兩項用費該委員即將勘礦人所稟之事知照該業主儘兩個月內可以來局申訴不允之故

如業主並無事故期內不來申訴逾期即作已經允許論且於期滿以後該委員應即妥定辦法如須妥計保單數目即應按照所估之數妥定惟不得逾於實應津貼賠償之數俟保單填寫明白呈請批准後該委員即按下開格式批註在正副兩稟之尾

某某縣礦務委員某某某為批註事照得某某省某某縣境內

段礦界東至西至南至北至

編列第號計地畝分釐毫現經該地業主允

許某某某前往該地勘礦人呈送保單一紙計銀兩交存本

委員處代收以備將來應賠該地損傷之用至應賠若干再由本委員估計估定之後即在此項保單內提付須至批註者

此項副稟既經批註後交還具稟人收執與所領勘礦執照均不得遺失

### 第九條 勘礦期限

自發給勘礦執照之日起於限定一年期內除原請勘礦執照之人外礦政

局不得於已准履勘界內另准別人請領開礦執照

第十條 呈請開礦執照法

凡欲具呈請領開礦執照之稟須繕兩分並須將下開各款填入

甲 該具稟人姓名住址行業籍屬何或省何國如係公司亦應遵中國

法律註冊

乙 所請之地共計礦界若干必須填寫明準

丙 所有礦界坐向

丁 該地坐落縣內何處

戊 所請之地有何種極顯之天然標記以便認識

己 擬採何種礦質

庚 所覓礦積之形勢地位或脈積或層積或散礦或別式均須聲明

辛 所請礦地在該處礦務委員所管界內何處

壬 應取具殷實行號保單隨稟呈送

第十一條 補領礦照辦法

礦商如將第五條及第十條之礦照或有毀損或遇意外遺失之事必將其事由稟明礦政局再行補領

第十二條 接充礦商辦法

礦商或因身故應由合格之接替人承充限六十日內必將承充人姓名稟明礦務委員轉詳總局

第十三條 業主自行開礦應立期限

凡稟領開採礦章第十一款內乙字之礦質者若在民地界內該處委員或本省礦政局應自收稟之日始於十日內行知該礦地業主該礦地業主應自奉諭之日起儘一個月內即須聲明或願自辦或因何故不允具稟人辦理如該業主欲留爲自己開採之用礦政局即可酌定期限飭令該業主應在期內興工開採仍將前稟存案以觀該業主是否切實施工然後爲斷如該業主奉諭後於所定一個月內並不聲明其意見如何即爲該業主自己

放棄不辦

設使該業主並不稟覆抑或推卻不願自辦又不許別人承辦或聲明自辦又不如期開辦礦局可按附章第三十九條妥爲商辦如再不聽商酌可詢訪該地方紳民公論是否宜開秉公定斷

第十四條 業主悔議應償還勘礦人工費

地面業主如已得受津貼賠償給予允許勘礦字據自總局發給勘礦執照准予別人履勘之日起於一年期內決定自辦該業主應償還該勘礦人所用之工費設使兩造不能互相妥商工費之數目即按本附章第三十九條所載公斷之法辦理

第十五條 礦務委員有詰問開礦人之權

如所呈請領開礦執照之稟未曾妥遵本附章第十條章程詳敘明白即不得核准亦不得註冊即使業經妥遵敘明而礦務委員尙有疑惑之處仍可詰問具稟人並將其所答之詞當面記入正副兩稟內並註冊備案該委員



備呈案卷與總局時須將疑惑之原由及與具稟人之問答稟明總局察核批斷

第十六條 礦務委員應註明收稟日期次序

礦務委員收到請領開礦執照之稟應當具稟人之面將收稟日期並案卷號數登入所備專記開礦執照之註冊簿內並批於正副兩稟之尾爲憑凡註冊稟件必須確按收稟日期之次序登入冊簿先後勿紊不得間留一行空白

第十七條 礦務委員不收回地未批之稟

呈請開礦執照之稟既收之後當礦政局未經批發以前所有別人呈請開此礦地之稟概不接收

第十八條 開礦次第

如係數人同時請領開礦執照所請或方形或角式皆在一地則按本附章第七條辦法參酌辦理

第十九條 測繪礦界之期限及其費用

自稟領開礦執照呈請註冊之日起於十日內應由礦務委員飭派測繪委員照測所請礦界形式並繪界圖其礦界之界誌與周圍最少三百尺內鄰界均須標明圖內測繪費用每日不得過五兩統共不得過五十兩由礦務委員估定由具稟人照付如測繪委員有意遷移時日准具稟人呈訴核實減給

第二十條 測繪委員呈報礦圖期限及禁止阻撓辦法

礦務委員應准該測繪委員儘六十日內將所測繪之礦地圖式並所具之詳細說帖各備三分如期呈核並由委員給與該測繪委員文具一件載明倘有官已批准而該處民人有藉端阻撓該測繪委員礦場所作工程者即當交地方官按律懲辦

第二十二條 測繪礦界定綫法

凡奉委測繪礦地之測繪委員當在礦地測量之時須定該礦邊界直綫再

由所定直綫按準子午綫以定角綫

### 第二十二條 礦界標識法

在地面分別礦界須按以下各節以界牌或界石爲標記

甲 所立界牌或界石既經定爲礦界標記如礦界一日不改則此界牌界石一日不得移動

乙 所立之界牌或界石必須工作堅固並須隨時修理不得聽其毀壞

丙 所立界牌或界石之號碼及地號不論由何號界石以及前後所立者務須顯而易見石上務須刻有該礦商姓名並挨次號碼

### 第二十三條 測繪委員標定界誌辦法

測繪委員應在地面標明豎立界誌之地位且須將所定之地位標繪圖內與說帖一併呈送

### 第二十四條 測繪委員圖說錯誤責任

凡測繪委員所作工程所呈圖說報告如有錯誤均須擔承其責

第二十五條 開礦人宜恪守礦界

凡領開礦執照之人係按礦照所載之地爲準不得增多減少設因測量不準或因誤豎界牌界石致與礦照不符須照更改若係有意朦混多佔地段者議罰

第二十六條 礦務委員經理告發事件辦法

請領開礦執照如有他人具稟不服應由礦務委員將具稟人之姓名及所以不服之故一面行知具稟請領開礦執照之人一面稟報總局

第二十七條 告發開礦人期限及其條款

如有與稟領開礦執照者因不服之故竟擬與訟須在該領照人稟批榜示之日起儘四個月內具稟聲訴但其所以不服之故最少須有下開之一端方可准稟

一 有與業主不合者

二 侵佔毗連方形角式礦界者

三 設有已領之地或全段或一隅在其所請方形或角式礦界之內者  
四 藉執照爲護符魚肉鄉民者

五 所領開礦執照與該地情形不合者

六 領執照之人不合礦商資格者

七 所領執照有正章第二十款所開各弊者

八 領執照之人一切行事有故違此次定章者

第二十八條 礦務委員處置訟案權限

除具稟人得悉之後自行來局請將原稟註銷外礦務委員應將其不服之  
情節確切訪查核辦如有關係礦界者卽飭測繪委員前往該處查勘具呈  
圖說再行核奪

第二十九條 測繪委員對於訟案權限

當查勘礦界時或有人來與之爭論無論係領照之人或係已稟不服之人  
或係擬稟不服之人該測繪委員務須留心聽記祇可具詳細說帖呈遞礦

務委員查核不可自爲評論

第三十條 礦務委員據稟不實駁還辦法

如有業主具呈不服之稟聲稱並無礦積在其地內惟據測繪委員之報告所稱礦積顯然暴在地面或顯有探峒或顯有探勘工程如此則礦務委員可以駁還所具不服之稟

第三十一條 礦務訴訟期限

礦務委員於第二十八條訟案查明後卽行傳諭兩造儘於十五日內到局飭令合商

當合商時礦務委員應對切勸導兩造以免涉訟倘竟不能遵勸卽應停議並將所有情形立時移知地方官如於四個月內原告並不到案礦務委員卽可稟明總局請發開礦執照

第三十二條 礦務訴訟案卷歸結法

如四個月期限已滿並無人具稟不服或所不服之事不在第二十七條各

節所應准者又或不服涉訟經地方官審察斷結者則所有涉訟一切案卷礦務委員應儘十五日內將案卷全分並圖稿一切抄送該省礦務總局查核

第三十三條 礦務訴訟審斷法

如所呈之案卷不合批准格式其不合之處並非具稟人應執其咎卽由總局將不合之處批明案卷之後定一期限飭令礦務委員遵照所指之處速爲更改

假如不合之處咎在具稟之人應予懲罰

第三十四條 開礦執照給領法

總局察核所呈案卷後如可批准卽按照本附章第三十五條請發礦照一紙並將測繪委員所繪界圖照描一分發交礦務委員轉給該具稟人收執爲批准之據

第三十五條 請發開礦執照法

請領開礦執照之稟由礦務總局查驗合格即詳稟本省督撫轉咨農工商部核准將礦照填發該局轉給該領礦人收執

### 第三十六條 外人稟請合股開礦辦法

凡稟請開礦如係合股而兼有外國人民具名者礦政局應按照礦務正章第九款查明合股辦法是否地面業主允准以礦地作股與外國人合辦抑係華商出資附股與外國人合辦如係業主以礦地合股須呈驗合股字據確與礦務正章第十款之內所載辦法相符方准請給礦照如僅係華商出資合股而地面業主不願合股願得地價則應由官將該礦地收買作為官地股照礦務正章第十款所載辦法與該礦商議訂合同彼此允洽再行請發礦照

### 第三十七條 礦章不載者應遵律例

辦礦所有產業合股人或有爭執如不在礦務正章附章所載條款之內者皆按



國家向定產業之律例交地方官辦理

第三十八條 礦質與礦照不同之辦法

按照礦務正章第三十六款領照人在其稟准之界內開采各種礦質設使所開礦質並不在所具之稟與所領礦照之內所載者則須另行稟明由總局核准方可開采別種礦質

第三十九條 處斷礦商與該地業主認贖辦法

設如領有勘礦執照之人或係領有開礦執照之人因勘礦開礦或取散礦所需地面業主不止一人而其中有一段地面或因該地地價之高低與該地業主不能商妥地方官即按照下開辦法妥爲商辦如全地業主皆不允願應由官體察情形另行酌辦不得拘定下開辦法

元 應由兩造各派一估計人代爲估計該估計人應自派定之日起於十日內將其所估之數覆呈地方官察核

譬如兩造之估計人所估不一即由地方官另派一估計人公斷該公

斷人亦應將其意見於十日內具覆

地方官既將各估計人之意見及兩造與各估計人所言詳細察核證據明確亦應於十日以內判定所需該處地面之廣狹及應賠償之多寡

享 設該地業主既經地方官飭知後於十日內不派估計人即由地方官自派一人估計該估計人無論業主或執照之人爲華商洋商必須秉公核估倘有受賄或偏袒之處一經查出定行議罰

利 若不知該地業主究係何人抑或知而不實即由地方官代派一估計人倘辦礦人所派之估計人與地方官代業主所派之估計人所定賠償之數目不相符合由地方官自行斷定其斷定賠償之款應代留存備交應得之業主

貞 凡爲估計人應將下開三則作爲估計礦界之底本一則估計地價二則估計該地所受損之處三則按照本附章第四十二條所載應爲

之事

第四十條 礦界以外礦質之辦法

設如原案僅准開通隧峒只作洩水通氣轉運所用之地界內覓出礦質者應在動工之前按照請領開礦執照條款稟由總局核准另請給照

第四十一條 隧峒承領人之利益及其限制

凡有稟請地段僅開隧峒以作洩水通氣轉運之用者如經批准則所領地段界內准該隧峒承領人有先請開礦執照之權如有別人擬於該處請領開礦執照或全領或分領者總局應即知照該隧峒承領人是否有意添請此地以爲開礦之用該隧峒承領人應自知照之日起於三個月內具稟聲覆如該隧峒承領人覆稱不願添領或不如期稟覆則期滿之時總局可將此地准予別人領照惟該隧峒承領人所有稟准開通隧峒之利仍舊不失而後來礦商亦不得損壞或更改或干預其原有地腹之工程

第四十二條 正章第五十款所指辦法

按礦務正章第五十款所指本章附款詳列於下

一 溝渠之合例義務卽云設若甲主不防護硿內溝渠以致乙主產業受損或甲主不如法極力防護該溝渠以致其水流至乙主產業者甲主應當賠償乙主

二 如礦商未經彼此商定除實在不得已外不能穿越別人礦界以開  
八 隧峒

三 按本條第二節所載之情形如隧峒所經之地之礦商因得隧峒洩水之益應照硿工所沾之益貼補該開隧峒之人其如何貼補乃按各硿體質及當下情形爲定

四 凡擬開隧峒者必須先行稟明俟由總局批准給照方許動工但總局須在給照之前詳核礦務委員所陳之附稟及所呈之圖其擬開隧峒之橫直各段工程應詳晰分載

五 當開隧峒經過某硿之時某硿商可派一人監工如見其辦理不合

只能報知礦務委員或該處地方官查核不能干預工程

六 設該隧峒與砵工交通者當開通時應自行妥設隄防以免阻運道及路徑

七 按照本條第三節所開公共隧峒若非各有關涉之人公同依允並立約據且在礦務委員處註冊存案該隧峒不得另作別用按照本條第六節所開運道路徑及一切詳細情形於所立約據之內應聲明如有不遵者應將此約作罷

八 如有新開之砵亦在已設總隧峒之處而亦可以分沾該隧峒之利益者即須遵照本條之第三第五第六第七各節辦理

九 礦商若須耗費巨款始能在本界內設辦通氣峒者其鄰近礦商即應准該礦商就近在其界內租用通氣峒以免耗費巨款

十 除由此界礦商與其鄰界礦商互相立約並將該約在礦務委員處註冊存案外彼此應在本界之內隨時妥設隄防以免阻運道及路徑

通行

十一 除本條第九節所載外本界礦商所開硿工若令數家之硿工受其通氣之益本礦商不得索取酬資而此家受通氣之益者亦不得干預本礦商硿工之利益

十二 凡開闢通氣工程並陸續保存通氣工程所有費用之款項應由請領開闢工程執照之人自行開支

十三 凡爲建造礦章所載之地腹工程專爲轉運之需者須當遵照第二第三第四第五第六第十二各節方法辦理

十四 凡爲開隧峒而在掘起之土沙中得獲價值礦苗若由批准礦地之界內而得者應將該苗歸還該礦原主若僅由准開隧峒界內而得者應歸開峒之人領受設此工程係屬數家合辦者即按合辦分數照派

十五 凡於甲礦利便而於乙礦阻礙必須照下開辦法方爲合例或由

該礦主將其許可之事訂立合同呈請礦務委員註冊或由礦務委員會同地方官審結或由礦政局斷結若乙礦主不許可甲礦商應先稟請礦務委員裁判若不服其裁判再行稟請該地方官判斷如再不服即儘兩個月內上控礦政局斷結

十六 如有擬按本條第四第九第十三各節造地腹工程者必須先具一稟隨同所擬建造工程之全圖及段圖併呈礦務委員轉詳總局請十領執照方爲合例所呈之圖須按訂準之級數爲程度且將所擬建造工程之分段及其餘詳細情形標明圖內以憑查核

#### 第四十三條 礦務冊報

辦礦各廠化礦各廠提鍊金屬各廠煅礦各廠礦內各廠及其餘工業各廠之承辦商人自開辦起每月應將上月所辦工程所用人工所獲功效悉行開具校正冊報三分送呈本處礦務委員查核

此項冊報務須按月儘初十日以前送到本處礦務委員處並須遵照礦政

局隨時頒行之格式填寫明白

即使本月之內並未出有礦砂亦應據實具報

#### 第四十四條 冊報格式

按照上條所載所有應具月報之人可向礦務委員發冊處預先請領一月或數月冊報格式該項應需冊報格式儘不先期預爲備領則所有干係應歸該具月報之人自行承擔

#### 第四十五條 礦務特別冊報

本附章第四十三條所載各廠商除呈送月報外凡有本省礦政局應需之別項礦務情形以備編造冊報之用者應當隨時稟呈礦政局

#### 第四十六條 冊報考查法

按照本附章第四十三條第四十五條所載之冊報於送呈後查無錯誤即將所呈三分中之一分交還呈報之人並將收到日期批於所還冊報之末如所呈冊報查出所報不實不盡或含混不明該呈報之人應當科罰惟所



罰之銀不得過二十五兩此款若不照繳該呈報人應當監禁惟監禁之期不得逾兩個月並將所呈冊報退還飭令從速更正呈核

第四十七條 礦界租完納法

礦界年租分爲兩季先繳卽二月十五日與八月十五日兩期礦界年租應在礦政局繳納或照正章第四十六款辦理

所有稟准承領礦照之人必須如期親到礦局繳納礦界年租無須預先知照以免藉端推諉延誤

第一次應繳半年礦租不論何日發照應在發照之日繳納

第四十八條 完納礦界租券格式

年租既經繳納卽由該局發給印板收單與繳租人收執該收單應載之文如下

甲 單名 礦界年租收單

乙 某省某縣



酌定各項礦實價值應按前六個月各省會之市價折中核算爲定率

第五十一條 出井稅數目核准法

每月出井稅項之多寡應照該礦商或其代表人報呈礦政局該礦每月所產礦砂數目定奪如有不實之處卽按懲治條款科罰

第五十二條 短納礦界租及出井稅銀兩懲治法

如礦商短繳礦界年租或礦產出井稅銀兩者應由該處礦務委員立即稟礦政局以便按照礦務正章第四十三款或第四十七款辦理

第五十三條 礦局簿記法

礦政局及礦務委員處應備註冊簿記詳載辦礦事務此項註冊簿記應按收到文件日期時刻先後登記所有下開各款務須查詢明白詳註備考

一 具稟人姓名職銜或公司名號或獨辦或合辦或公司

二 擬用何種辦法

三 擬以何日興工若已興工卽應指明係在何日興工

四 具稟人住處與所有各處分廠其分廠雖在別處已經註冊亦應在該處礦政局聲明存案

五 訂約更約廢約無論合辦及合股公司皆應聲明

六 凡用授權文件委派總理人代表人或執事人或由以上各人繳回該文件者皆須報明註冊

七 無論合辦及合股公司凡有加減股本者皆須報明註冊

八 礦業所有一切契據

九 典押礦業

第五十四條 礦務註冊辦法

礦務註冊應在本省礦政局或礦務委員處辦理

第五十五條 註冊文件作爲合例證據

所有遵章註冊存案之文件自註冊之日起即認爲合例證據不得因有在前在後未經註冊之文件以致此項已經註冊之件成爲無用

第五十六條 礦政局公費

礦政局應收公費開列於左

一 凡呈請開礦經礦政局發給礦照如所開礦質係黃金或白金或銀或寶石者按每礦界收公費銀十兩雖非此等礦質其中含有若干分數係黃金或白金或銀或寶石者亦同其不及十礦界者仍應收足公費百兩之數

二 凡呈請開礦經礦政局發給礦照如所開礦質並非黃金白金銀及寶石亦無此等礦質夾雜在內者按每礦界收公費銀二兩五錢其不及四十礦界者仍應收足百兩之數

三 凡呈請勘礦經礦政局填給礦照者每執照一紙收公費銀五十兩

四 凡補領執照暨請領隧峒工程執照者每執照一紙收公費銀三十兩

五 凡請減少改正礦界經礦政局批准者每紙收公費銀二十兩

六 所有各項文件礦圖應呈礦務委員或礦政局批驗者每紙收公費  
八銀二兩

此條以上各項公費均歸礦政局經收其開礦執照之費應由該局照章代  
收全數解交農工商部

### 第五十七條 礦務局費

礦商除在總局繳存公費外按照外洋通例尙有隨時零繳之費用由該管  
礦務局就地收納卽名曰局費但此項費用由礦務委員經收應按月彙報  
總局以便查核所有該委員薪水夫馬應得津貼暨委紳司事吏役薪工川  
資並局中燈火雜用均由總局詳定章程按月支給此外不得私自向礦商  
需索分毫惟礦務委員甚屬勞苦或周歷山溪或深入井底種種艱苦危險  
非同尋常差事總局必須從優核給薪水夫馬局費雜支以示體恤而除流  
弊其局費條目列下

一 凡呈請勘礦執照之稟須經礦務委員加簽與註冊者各應納局費

銀一兩

- 二 凡因業主不允請照人勘礦以致來局交涉者應納局費銀二兩
- 三 凡稟請承領或加添或更改礦界者每呈一稟應納局費銀一兩
- 四 凡有代書事件校對事件加簽事件無論驗准與否每千字或不滿一千字者應納局費銀一兩

- 五 凡有呈請礦務委員出局辦理公事者應按往來路程每里收取局費銀二錢

- 六 凡須礦務委員出局履勘地面情形並開具稟報者須納局費銀五兩

- 七 凡須礦務委員往勘礦內情形者應按深處每三百尺或不滿三百尺納局費銀五兩若須開具稟報者另須加局費銀五兩

- 八 凡校對加簽測繪委員所呈之圖者納局費銀一兩如來局描畫局中所存圖稿另須局員校對加簽者亦納局費銀一兩

礦局只能照以上各款收取局費如有格外事件本條所未載及者須稟請礦政局核定數目

### 第五十八條 礦商賬簿格式

辦礦者無論華商獨辦或華洋商合辦或合股公司最少須備賬簿三本一爲記載所有產業物件與贏虧賬目一爲流水簿一爲各戶往來總賬簿另備賬目一本記載各分理處辦礦用費與所出礦苗淨礦之數目並出售數目及價值該賬簿必須由礦政局頒發一定格式以歸一律且裝訂完善

### 第五十九條 礦地各圖之準備

除批准礦地之時由測繪委員所繪之圖外各開礦處均應備存下開各圖以便隨時查看

甲 按測繪委員之原圖預備一張或由原圖描出須經校準者亦可指明所准礦地之界限之路徑之通氣溝渠及安置機器之處設廠之地址並別項地面所占各礦界之界限礦界之數目邊徑之角度此圖應



與乙圖之程度相同自圖成之日起最遲於六個月內即應隨時將情形添註更正

乙 礦產所屬地面之總圖或由原圖描出已經校準者指明所屬礦產界限脈槽之斜形與面層或沖積面層或讓礦所有地面工程或孔穴井眼鑽孔屋宇水道水壩貯存雜質之處官路鐵路車路通電力綫電報綫電話綫接電拖繩大小陰溝圍柵及地面所見之物須當保護不許其下面掘空者此圖自告成之日起最遲於一年內即須隨時改正

丙 礦圖或由原圖描出校準者指明礦產界限各種穴口隧道橫徑內井凸形穴橫徑礦掘撐柱地腹之路站火藥庫現采之礦脈礦槽礦牙所有隔斷礦積之石並突入礦積之石凡遇槽脈緊要之更變亦應標明所有別式之礦脈或礦積之層次迭復者應照礦務委員所囑將其遞層所作之工程別圖載明

此圖應自告成之日起最遲於三個月內即須隨時更正

丁 硃工段圖應由礦井起指明分段硃工或全段硃工並層脈槽各種形勢暨所有離位之層次及衝突石等類

此圖自告成之日起最遲於一年內即應隨時更正

第六十條 礦圖之比例尺

所有各圖定以十百千萬之級數爲比例前條甲乙兩節所載之圖乃按礦地大小爲定或五百分之一或千分之一或二千五百分之一或三千分之一爲限但丙丁兩節所載之硃圖或以五百分之一或以千分之一爲限

第六十一條 捨棄礦界辦法

有擬捨棄其礦者無論全界或分界須將硃圖先行辦竣直至捨棄之日如有捨棄硃工者必須先將各處硃工詳細測量妥當然後方准捨棄礦商若因事故廢棄其礦則當呈報礦務委員限六十日內將其因礦業所建設之房屋及其他之建造物一律撤去若逾期不撤即將所有者歸地面原主但礦務委員應履勘產內外凡有關地方安全之物則不得撤去若礦商逃亡

不知蹤跡則亦依此條之法辦理

第六十二條 礦商應存圖一分於總局

各礦商應將第五十九條所載原圖描出校準各具一張呈交礦政局備查  
第六十三條 礦商呈圖之期限

按照第五十九條所載乙字之圖應由礦商每年六月初一日以前校準交與礦政局計每年一次又丙字之圖應於每年六月初一日並十二月初一日以前校準照呈礦政局計每年兩次

第六十四條 礦商不呈圖之辦法

假如礦商不按章程備存校正各圖者或不按章程將以上所載各種礦圖呈送礦政局者或應須添註之處而不添註者礦政局即另飭繪圖或添註所漏繪之處令礦商照繳繪費

第六十五條 保存礦圖禁令

礦政局不得將以上各條所載之礦圖給與不應給與之人或圖中所載之

事告知不應告知之人亦不得將此項礦圖與未經該礦商許可之人觀看  
第六十六條 礦圖不完全之罰

如礦商將某段之礦圖不呈送或某段之工程隱匿不報或故知各圖有錯而不更正者該礦商當科罰惟罰款最多不得過銀二千兩如不繳此款卽當監禁惟監禁之期最遠不得過一年

第六十七條 防護積土傾塌

凡因開礦開坑者應將所掘之土堆在兩旁如山脊式並須不令坍塌且須設法妥爲防護以免行人傾跌坑內限滿並不開採應須一律填平

第六十八條 防護開礦有妨礙之地面

設使礦務委員查有已勘之地有妨生命或與大眾往來有礙者該委員當飭令該勘礦人或該地業主即將此坑填滿與地相平或妥設隄防防護

第六十九條 防護工程

凡有井口或進礮之道暫時不用或只爲通氣之用者與各種工作口門非

尋常驗礦之小坑並提高臺墩及提高梯路皆應查奪形勢妥設隄防

第七十條 保護地方墳墓民業生計

礦地如有墳墓須儘力保護所有一切工程應在距離該墳定章尺寸以外方許施工歷代有名帝王聖賢陵墓相距三十里先賢名宦墓相距三里尋常士紳墓相距五百官尺地下亦不准橫斜侵入限內萬一墳墓於礦有礙勢難兼顧者應稟明地方官並知照該墳主直屬子孫妥爲商辦量其情形從優酌給遷費

凡礦產該處地方不能以有關風水積習空談阻止開采惟於民間營業生計實有妨礙民情不能允服者不得稍有強迫准由該礦商稟請官局詣勘再行酌辦

第七十一條 礦界減少法

礦商如欲所領礦界減去若干應稟明礦政局並將原領礦照與礦圖隨稟繳呈所擬減去礦界若干亦應註明圖內

當將礦界減去若干時務須按照礦務正章第三十二款所載照減不可隨意劈分畸零所畫定礦界不可剖分互相毗連之處

第七十二條 礦界減少之布置

礦務委員收到呈請減少礦界稟件即派測繪委員一人測繪所廢礦界之圖並遵章安置應立之界誌且須遵章於六十日期限之內告竣測繪委員用費應由具稟人照付

圖工告竣呈進該委員應在請領開礦執照註冊簿內及礦照之上載明所減礦界之數目然後將原照交還原人收執

第七十三條 礦照註銷法

設使礦商欲將所領之地全行註銷者應即稟明礦務委員或徑稟總局總局收稟應即照稟註冊備案仍當遵照本附章第六十一條辦理

外務部等會奏庫倫金礦擬訂權限章程應分別改正摺 七月  
奏爲遵

旨議覆恭摺仰祈

聖鑒事竊臣部准軍機處抄交庫倫辦事大臣延祉奏遵

旨督辦金礦取具委員甘結並擬定權限章程暨開辦日期一摺光緒三十三年四月初三日奉

硃批該衙門議奏單併發欽此查原奏內稱准外務部咨開所有議覆庫倫辦事大臣所擬試辦金礦章程一摺業經會同具奏於光緒三十三年二月十一日奉

硃批依議欽此欽遵咨行前來當經轉行柯樂德遵照辦理現據柯樂德申覆出具甘結查與部議辦法相符復經督飭印務處會同柯樂德商定權限章程十四條繕具清單恭呈

御覽並據該委員柯樂德面稱時值春融水已成溜擬於四月初一日開辦等語並據該大臣將所具甘結咨送前來外務部查前臣部會同度支等部於議覆庫倫金礦試辦章程摺內聲明仍須查照原案取具柯樂德甘結聲明該

委員係庫倫辦事大臣奏派試辦庫倫金礦委員與俄國國家無干及明定辦事權限並責成該員阻止俄人越界偷挖等事在案現經督辦金礦庫倫辦事大臣延祉督飭印務處與柯樂德商定權限章程並取具委員柯樂德聲明與俄國國家無干甘結核與奏定辦法均屬相符其權限章程十四條臣等逐條查核如第八條所載招募彈壓金廠兵丁一事原定隨時酌核就地招雇應改爲由監辦官隨時酌核就地招雇蒙古人及內地人民充當又載應需餉項若干由該總辦自行籌撥的款每月移交監辦官會同發放應改爲應需餉項若干由廠內開支該總辦每月移交監辦官會同發放又載倘有革退者追銷腰牌由監辦官另行募補應改爲倘有革退者追銷腰牌仍由監辦官另行招募蒙古人及內地人民補足又第十二條內載該廠如用外國人應由監辦官驗明進口執照發給入廠照票應改爲所有該廠工人自應先儘蒙古人及內地人民雇用倘外國人持照入界謀生該廠實係需用應由監辦官驗明進口執照發給入廠照票其第三四等條所載應領



試辦執照暨探別廠期限各節農工商部查臣部

奏定礦務章程凡商人稟請辦礦應俟查明並無違礙發給執照方准探探庫倫金礦事同一律自應遵章辦理第三條擬改爲柯樂德承辦庫倫金礦應先將所指礦界繪具詳細圖表呈報督辦大臣查明並無違礙轉咨農工商部核發探礦開礦執照並咨外務等部查核所有探探期限礦界方里一切辦礦事宜均應遵照

奏定礦務章程辦理第四條擬改爲柯樂德如擬探探別廠仍應呈報督辦大臣查明咨部另請探礦執照後方准踏勘期限界限均須遵照礦務章程辦理限滿即將探礦執照繳銷若探勘他處仍應請換執照不得越限私探倘限內查有礦苗最旺處所應呈明督辦大臣查與地方實無窒礙咨部請換開礦執照方准開探其未經領照探勘之處不得藉詞阻止中國商人稟辦至該大臣另片奏請發給柯樂德試辦庫倫金礦總辦鈐記發給監視委員試辦某處金廠監辦鈐記查該礦既係奏辦公文往來須用鈐記擬請由該

大臣按照所擬字樣刊刻  
倫辦事大臣所擬權限章程  
就地招雇蒙古人及內地人  
用其招募雇用及革退另募  
呈報督辦大臣轉咨理藩部  
俞允俟

命下之日即由外務部咨行督辦  
改定各節與柯樂德會商訂  
議緣由理合恭摺具陳伏乞

皇太后

皇上聖鑒再此摺係外務部主稿

謹

奏 光緒三十三年七月初六

硃批依議欽此

附錄試辦庫倫金礦權限章程

一試辦章程各條係與總辦官商擬奏定應皆遵守不得違越並張貼告示俾使周知

一凡金廠以內無論如何開採准由該總辦自行作主惟每日所掘之金砂應由監辦官會同廠櫃執事人過平記簿以備稽核如廠內之人偷挖金砂一經巡丁拏獲驗明贓証不論中外人等准該總管或監辦官報由本督辦大臣聽候核辦其有酗酒滋事不服彈壓之人亦同此辦理如庫倫屬境內有外人私挖應由柯總辦一手隨時查禁以符部議

一柯樂德承辦庫倫金礦應領試辦執照以專責成

原擬

謹按第三第四兩條經農工商部駁改見上奏案謹註原擬二字以示區別

一總辦委員柯樂德如探採別廠應預先報明探採何處請領執照方准踏

勘並定明期限界限如限滿勘明實無礦質即將探探執照繳銷若探探他處仍應請換執照不得越限私探倘限內查有礦苗最旺處所隨時呈明督辦大臣查與地方實無窒礙批准後方准開採原擬

一無論何廠如將礦產挖盡該廠即行作廢所有廠內房屋准由該總辦自行拆毀以免閑雜人等逗遛貽害地方

一監辦官每月底會同廠櫃執事核兌一月所收金砂實數開報一次並由廠開具俄文數目交由監辦官一併具報至每年八月底應由總辦官將本年一年各廠所出金砂彙報一次以憑

### 奏咨

一監辦官暨差役等在廠除伙食自備外其所住房屋暨廚房器具鋪墊爐灶柴水馬匹以及赴廠往來驛站資斧均由廠預備以符原議

一彈壓金廠兵丁數目准視該廠工人多寡隨時酌核就地招雇發給腰牌應需餉項若干准由該總辦自行籌撥的款每月移交監辦官會同發放

其兵丁

餘廠由

謹按

三守

一逐日

溜以

監視

早致

一總辦

不另

一監辦

息外

一該廠

繳銷如無票者卽令回國不准在廠逗遛若逾限不換票者一經查出照無票者辦理至開廠時如有外國人先已到廠應由監辦查驗照給照票仍令按月造報以便稽查 原擬

一試辦權限章程既定應由該總辦出具遵辦甘結五分呈由督辦大臣分別咨行備查

一此項權限章程亦應試辦將來如有應行添改之處隨時酌定隨時

奏咨辦理

郵電門 電政類

外務部照會中德議訂電政合同業已蓋印互換文 四

爲照會事准郵傳部咨稱據督辦電政事務楊道文駿稟駐滬電報總局周道萬鵬與駐滬德總領事議訂青烟滬水綫交接辦法並購回京沽軍綫條款及山東鐵路附設電綫辦法章程共成十四款現將該合同繕寫正本兩分在京會同簽押應請照會

德國駐京大臣會同批准蓋印互換等因前來查此項正合同兩分業經本部與

貴大臣批准彼此蓋印除由督辦電政楊道文駿將該合同一分徑交與貴國駐滬總領事照收其餘一分由本部咨送郵傳部發交電政司收存外相應照會

貴大臣查照可也須至照會者

右照會德使雷

附錄 中國 德國電報局會定電報事宜合同

大清國 電報局為彼此敦睦和好起見將所關電報事宜訂立合同

大德國電報局特派德國駐滬總領事卜利為德國全權委員

大清國電報局特派駐滬電報總局總辦道員周萬鵬為中國全權委員彼此皆奉本國政府委派茲將彼此議允條款開列於後

第一款

今議允在本合同施行期內除批准本合同時所有之吳淞青島烟台水綫外若非先由中國電局允許德國電局不再將水綫擴充亦不建造陸綫或無綫電報或不論他法爭奪中國電局內地暨海濱電報生意而凡有建造或擴充水陸電綫或無綫電報以及用他法通電之事德國電局在中國當享滿足優待總之凡以上情事德國電局較之別政府指他國政府所設之電綫別電局指他國官商所設之電綫公司所享之利益無論為事實指中國允許合辦之電局別公司指他國商家所設之電綫公司所享之利益皆不能減少之利益指中國電局定章所給應得之利益為定例指中國電局定章皆不能減少

### 第二款

中國電局應允凡非攤分來往電報由上海青島烟台德國水綫與交涉之各水綫公司寄至青島或由青島寄出者應卽照遞無庸予以限制此項非攤分電報加收之上海青島報費不歸中國應全數歸入德國水綫之賬

### 第三款

中國電局承允本合同一經批准所有烟台北京兩處德國郵政局接通至



中國電局之電綫應卽速行建造庶於本合同第四款所定之時刻內德國之上海青島烟台水綫可以與中國烟台大沽北京電綫獨自通電

#### 第四款

中國電局烟台至大沽水綫如兩條均可以通電則本合同第三款內所云之接綫應聽德國烟台北京兩處郵政局使用爲傳遞德國真正官電之用其每日所有時刻應定爲上午九點半鐘至十點鐘下午一點鐘至一點半鐘四點鐘至四點半鐘九點鐘至九點半鐘又雖非在限定時刻以內而烟台大沽北京電綫適中國電局閒暇不用德國郵政局適有德國官電往來亦當將此綫撥與使用惟兩國電局務當竭力和衷共事以免彼此電報稽延

#### 第五款

烟台至大沽水綫如有一條損斷或大沽至北京陸綫中國電局僅有一綫可用其餘烟台大沽北京電綫爲往來電報所擁塞中國電局若按照本合

同第四款內所載之時刻將其餘之水綫或陸綫交與德國郵政局則於電局例應傳遞之電報反有空礙遇有此種情形德國電局應允每日祇須借用烟台至北京電綫一點鐘計上午自九點半至十鐘下午四點至四點半除此項限時以外或遇本條第一段所載情形如按國際情勢無礙德國電局當將德國官電交與中國電報局從速遞交不計報費惟中國電局按第四款內所載其餘時刻當盡力將所餘之綫交與德國電局使用而德國電局亦當酌度情形與中國電局和洽辦理庶可將限定時刻竭力減短

#### 第六款

德國電局承允由烟台至北京電綫傳遞來往電報之時其所用電力須合中國電局之意以爲無害於烟台大沽水綫者方可

#### 第七款

凡遇德國電局水綫一條損斷或兩條俱斷中國電局當將德國郵政局交來之電由上海烟台水綫代爲傳遞按照此項電報當時報價計算其真正

德國官電由上海烟台來往者則不計費若遇上海烟台直達之水綫損斷一經中國電局聲請德國電局於上海青島烟台水綫並無德國專電之時應將該水綫交與中國電局使用所有由德國水綫傳遞之報其報價應照下開計算歸入德國電局之賬

一凡攤分電報及中北攤分電報不計費

二凡本境電報及非攤分電報經烟台者洋文每字洋一角華文及新聞電報每字洋五分

三凡由中國內地來報暨非攤分電報已經過某段中國陸綫而寄至烟台者報價與第二條同

四凡本境電報及非攤分電報祇經過外國電報局水綫而寄至烟台者洋文每字洋一角六分華文及新聞電報每字洋一角三分

五凡上海與烟台來往電報交與德國水綫傳遞者報價與第四條同  
六凡合例之中國官電不計費

第八款

德國電局承允上海青島烟台水綫所收報資按照中國電局當時所定之價不能減跌亦決不與中國電局爭奪生意所有上海烟台來往電報由德國水綫傳遞者其報資當分一半付與中國電局惟免費之德國官電則不在內

第九款

德國電局當將所有塘沽至北京電綫並鐵路至天津支綫立即交與中國電局按照目前完善情形交割蓋即木桿紫銅綫及磁碗也計價四萬九千一百七十五馬克由中國電局交付此款之日即將該綫交割至德國行軍電報鐵綫間有懸挂於以上所云之德國電綫木桿者中國電局承允不拆亦不毀壞又允當德兵在北洋未撤以前此項鐵綫應聽德國軍官使用惟該綫如爲他項電報之用非德國國家事者德國電局當向兵官阻止

第十款

德國電局業已得有山東鐵路公司允許令中德兩電局彼此議允所有山東鐵路公司收遞商電祇能按照本合同後附之限制章程

即指後附中國鐵路電報辦法

程第一款所載在中國境內鐵路電報辦法而行  
第十一款

本合同內所云之攤分電報中北攤分電報非攤分電報本境電報應按照下列意義解釋

一 攤分電報係指中國與歐洲

阿爾其利亞都尼斯坦其斯脫立坡利及亞洲之土耳其亦在內

及美洲

以及過去各處來往電報由各路傳遞而言

二 中北攤分電報係指中國

在香港亦在內

與歐洲之俄國及亞洲之俄國

布拉克哈拉

亦在內

由各路傳遞之電報來往而言又係指中國

在香港亦在內

由德希蘭第

奧爾法及拔登衣蘭治經俄國傳遞之報暨無論由何路經中國之報

與香港來往之報亦在內而言

三 本境電報係指中國邊境內來往之陸路電報而言

四非攤分電報凡非一二三條所載者皆是

第十二款

本合同所載各事如有彼此見解不合茲特議明所有辨論之處應呈請

大清國外務部暨

大德國駐華公使核奪

第十三款

本合同自一千九百零七年七月一號起按照施行至一千九百二十五年十二月三十一號止如彼此情願仍可隨時商酌改廢期滿之後如欲廢約須於一年前知照

第十四款

本合同祇用法文訂立當呈請

大清國外務部暨

大德國駐華公使批准

本合同訂於北京共繕兩分

光緒三十三年四月二十日

西歷一千九百零七年五月三十一號

大清國駐滬電報總局總辦周

大德國駐滬總領事

卜

附中國鐵路電報辦法章程一則

鐵路公司承允不收外間商電由鐵路電綫傳遞又允不收取費之電報  
惟下載特別辦法不在其內

甲 凡鐵路車站附近之處或該鎮邑內電局並未設有分局者則鐵路  
公司准可收遞外間出費之電報寄至中國各處惟此項電報須交與  
鐵路至近之電局轉遞

乙 凡有寄往外洋各國商電鐵路公司電綫無論如何一概不准代為  
收遞

丙 凡甲條內所載准收之報鐵路公司應按照電局刻行之價目一律收取

丁 凡收發商電鐵路公司應遵照萬國電報通例章程而行

戊 甲條內所載准收之報其報價全費應登記鐵路公司欠賬至鐵路公司傳遞應得之費則照下開數目按路之遠近核計收入鐵路公司存賬如五十里以內每字英洋二分半五十里以外一百三十五里以內每字英洋五分一百二十五里以外二百五十里以內每字英洋七分半二百五十里以外每字英洋一角其由電局交與鐵路公司轉遞之報亦按照此數核算收入鐵路公司存賬惟此項電報亦須交於鐵路至近之電局

己 凡鐵路公司與電局往來電報賬目應由交接之局互相登記並准彼此隨時派員稽核按月結算將前一月結清之賬單各自寄與總局德使雷照會萬國無線電會公約俟各國批准再行奉達文 二月



爲照會事照得各國無綫電會在德國京城於光緒三十二年八月十六日開會以便商定萬國無綫電章程於九月二十七日畢會所有選派委員赴會各國開列如下德國美國阿爾然丁國奧國比國巴西國布勒加利國智利國丹國埃及國日國法國英國希臘國義國日本國墨西哥國莫那哥國黑山國諾威國和蘭國波斯國西洋國魯嗎尼亞國俄國暹羅國瑞典國土爾其國烏魯桂國此會所有商定各節編訂法文書名曰萬國無綫電條款並有附款及發電通例章程均係下列各國簽字者德國美國阿爾然丁國奧國比國巴西國布勒加利國智利國丹國日國法國英國希臘國義國日本國墨西哥國莫那哥國諾威國和蘭國波斯國西洋國魯嗎尼亞國俄國瑞典國土爾其國烏魯桂國查此項條款並章程是爲整理岸上與船上之無綫電互相通信所有各船與他船通電一節有另附條規一冊簽字此冊之各國如下德國美國阿爾然丁國奧國比國巴西國布勒加利國智利國丹國日國法國希臘國莫那哥國諾威國和蘭國魯嗎尼亞國俄國瑞典國

土爾其國烏魯桂國查該條款第十六款提及未經與議之國其入會辦法本大臣茲遵本國命令將法文各項條款章程共三分照送  
貴親王查照一分係本國外部大臣校定簽字者按彼此商定各節會議各國尙未批准故現照送條款只視暫爲行知一俟批准後再奉達也爲此照會須至照會者

右照會外務部

### 附錄萬國無線電會公約

第一款 凡一切已設或將置之岸上並船上無線電台均須任水陸來往公衆通信爲義務各國須實行此約以昭信守至於私置具有認可之電台無論其爲岸上或在船上任公衆通信之役者或不任此役者亦須以此約推行以公諸萬國

第二款 凡電台設於陸路或置於恆久坐船用與海船交通信息者是爲岸上電台其餘電台之設於航船者均謂之船上電台

第三款 凡岸上及船上電台均須以互相通信爲義務不得以彼此電台之無綫電用式不同爲辭

第四款 第三款之外尤可專置一電台任有限公衆通信之役惟須以其通信之目的並他情形與電式無涉者爲決定

第五款 凡盟國須用專綫接連沿岸上電台並陸上有綫電報或購用他捷法以便傳達

第六款 凡盟國須將第一款所指之岸上及船上電台其名並一切細狀互相布告以便捷來往通信爲務其狀具逐記於辦法章程之內

第七款 第六款所指之電台布告外凡盟國皆有全權或准或禁其購用一切他項器具或用法特爲無綫電報起見者皆可無庸公布此等細節

第八款 凡無綫電台之施行須組織至善俾不至有礙他電之役務爲妥

第九款 凡電報須先收遇難船隻之呼電並應之或設法以致之爲義務

第十款 無綫電報費額如左

## 一過海電費額

一甲 屬於岸上電台者謂之岸上費額

乙 屬於船上電台者謂之船上費額

二由電台轉傳電報局之費額須以常例推算之

凡一切岸上並船上電費之稅表均須有其政府之認可然後可以施行惟每稅表須決定每一淺白字額多少費並擬公議每度電極少之費額總而言之此兩項稅法均不得逾乎各國合定最高之額也假使彼此電台遠乎八百適當之程或電台之布置工程浩大施行不易則每盟國均可從權擬其稅額其稅額高乎此合定最高之稅額至於收發他國之電從此國岸上電台直接通信者則有盟國須互相布告其內地電報之稅額其算法須以此電台爲赴止之區推之

第十二款 凡此公約條款之用意具有辦法章程補錄而其施行之勢力與此公約同惟此公約並章程之施令各盟國均可隨時更改是以凡有

關於此問題者此會須按時合各國全權大臣評議之並於此次會議時擬定下次之開會在何地何日

第十二款 此評議會須合各國政府所派之代表大臣而組織成之其討議法則每國僅得一公舉之權而已或有政府與其殖民並領土或保護之國共依附此會若照此款上節所言則統其各土而爲一國抑舉其一分子而成一國將來評議會可議定如何辦法總之無論如何辦法一國政府不得多過六籌之公舉權

第十三款 擬公設一萬國總局責其搜羅一切有關於無線電報之要聞校對之公布之並須預爲編刻擬定更改約章之問題布告一切更定之條款尤宜佈置各務一體知悉俾得有裨於萬國無線電報之用爲善此局之經費各盟國均之

第十四款 或有電台無論其爲岸上船上之電台而於此約章未嘗載明者若任之收發電信則每盟國均有全權擬定各條件特爲辦理假使既

許之收發電信則其稅額不能有異常例

如若船上致來之電則此盟國既收之代爲傳達須聲明其航船之方向並再致電於海船亦須聲明來電之方向除非此盟國之公務局既允之爲傳遞郵便或允代一無盟國傳遞電信獨留有全權與岸上電台有可不允致電一無盟國之船之辭

第十五款 本公約第八九兩款之命意皆適用於第一款所指以外之電台

第十六款 或有政府於此次評議會從前未經入會欲請與會者皆當准之惟須經其使臣知會前次會議所臨之國之政府然後由該政府佈告各政府苟入會後則須默守此約各款並享一切利權

第十七款 西歷一千八百七十五年即華歷光緒二年十月二十三日於俄京聖

彼得堡擬定之萬國電報會約內第一二三四五六七八十一十二及十七款統共十款其一切命意訓令皆通用於萬國無綫電會力爲施行

第十八款 倘兩政府或數政府因約章之譯意或施行之處各有異見須合將全案移上裁判會和平辦理惟每政府須擇一無涉此案之政府爲之裁奪共組成此裁判會至於其判決須以多半之籌爲定

假使其籌兩均而猶欲調停此爭端該裁判員須擇一無涉此爭端之同盟政府爲之取決如與此舉有異見則各裁判者須提議一與此無涉之同盟政府與他被議之政府公衆拈圖此未舉須在總會被置在該國之政府爲之籤掌

第十九款 凡盟國須實力從事此約或提上其立法院設法施行一切爲要

第二十款 各盟國宜互相知會其國中擬定之律或將來必立之例以對乎此約

第二十一款 凡不入第一款所指之電台各盟國均有自主之全權布置施行如海陸軍等是也但總不能有違此約第八九兩款之命意方可苟

使此等電台施行公衆信息則其傳電並計算法亦不得離乎章程之命  
意爲是

第二十二款 此約擬於西歷一千九百零八年即華歷光緒三十四年七月初一日起切實施行至於永久苟欲廢去此約則須聲明後一年方可

苟或一政府自欲出約宜自出名請之方合辦法其餘各盟國皆仍舊力行此約

第二十三款 此約宜從速頒有各政府之認可據置之於德京柏林至於各國全權大臣曾畫押之原書須珍貯於德政府之官府文書保藏所而每盟國均須分送一本

此約立於柏林一千九百零六年十一月初三日

### 賽會門

外務部咨義國羅馬萬國農業會合同請用 御寶文

爲咨行事所有羅馬農業會合同按照條款應行批准交義政府互換一事



本部於本月二十七日會同農工商部奏明將該合同送軍機處請用

御寶作爲

批准除將譯漢合同繕單恭呈

御覽外相應將洋文合同一册咨送

貴處查照欽遵辦理可也須至咨者

右咨軍機處

附錄義國羅馬設立萬國農業會合同

一千九百五年

光緒三十一年

五月二十九號

中四月二十六日

至六月六號

中四月初五日

各國

使臣因設立萬國永久農業會設於羅馬京城是年六月七號  
中五月初五日擬定約文呈請入會各國政府核准簽押各使臣均奉有妥善合式全權代表  
本國政府議定條款如下

第一款 在羅馬京城設立萬國永久農業會

第二款 本農業會應屬國家建設之會入會各國遴派會員赴會代表

本農業會組織總會常會各一其組織及職權歸下載各款安定

第三款 本農業會總會由入會各國代表組織而成每國不論派會員多寡在總會內均有權利投票投票數目各照第十款內載所屬之等級而定

第四款 總會每次開會在會員內公舉會長一員副會長二員嗣後開會定於先一次總會訂定之日會議條目由常會擬議入會各政府決擇

第五款 總會秉本農業會總理大權 總會察核常會預備之組織事宜及本農業會內容之作用條議限定經費總數並稽查核准賬目 總會將本農業會因更張之故以致增添經費擴充職權各節請入會各政府核准並訂定會期擬議會章各會員前赴總會已滿入會各國投票數目三分之二者即可討議事件

第六款 本農業會辦事權付託常會常會歸總會調度稽查實行總會討議之事並條議事件交總會採擇

第七款 常會由各政府所派會員組織而成入會各國各派一員前赴常會代表然甲國可派入會之乙國會員兼行代表惟會員實數不得在十五員以下常會內投票程式照第三款內載總會投票程式

第八款 常會在會員內公舉會長副會長各一員三年一任該會長副會長亦可續舉接充常會釐定本會章程票決本會豫算年款年款數目以總會撥給之款爲限常會公所辦事員司事歸本會進退常會總文案一員辦理總會文案

第九款 本農業會辦理各國農政自有限制開列如下

甲 應將關繫農政動植出產農產貿易及各埠行情之統計技術財政各項報告趕緊搜集研究宣布

乙 應將上載一切報告通知關繫之國

丙 應指示農田工價

丁 應將無論何處出現之植物新病指出受病地方病之進步及治病

良方一律報告

戊 應將關繫農政之協助保險及勸農銀行各種問題一體考察並應將各國內有裨協助農工農務保險勸農銀行等組織之報告概行搜集宣布

己 應將廣搜萬國公會或其餘農務公會陳明之意旨及農學專門民立農會翰林院博士會等項之緊要報告後所設保護農夫公利改良農夫條款之法請各政府核准關涉特別一國之財政法政行政一切問題應在本農業會界限之外

第十款 列入本農業會各國分爲五級各以每國欲列何級爲次每國自願投票及輸納金額數目按照下開等級

各國等級	一級	二級	三級	四級	五級
投票數目	五票	四票	三票	二票	一票
金額股數	十六股	八股	四股	二股	一股

每股金額至多不得過二千五百佛郎 頭二年每股金額不得過一千五百佛郎此係暫時辦法 各屬地一經所屬之國陳請准入本農業會與自立之國一律辦理

第十一款 本合同日後批准從速交義政府互換 全權各大臣簽畫本合同各蓋圖章以昭信守

本合同繕寫一册存在義大利外部錄副各册校對無訛由外政人員轉交結約各國

一千九百零五年六月七號訂於羅馬

義大利使臣梯多尼

門的內哥使臣提督馬梯諾維癡

俄羅斯使臣克路邦士基

阿根廷民主國使臣豐塞加

羅馬尼亞使臣佛來華

塞爾維亞使臣米羅華諾維癡

比利時使臣耐業

撒爾瓦度爾使臣該來羅

葡萄牙使臣華士公塞羅斯

墨西哥使臣愛士脫華

盧森堡使臣耐業

瑞士合衆邦使臣比郁達

波斯使臣馬爾谷爾摩

日本使臣屋希耶馬

愛斯瓜端爾使臣梅賴

步爾加黎使臣明囑惟癡

丹馬使臣伯爵摩爾脫克

日斯巴尼亞使臣公爵阿爾郭斯

法蘭西使臣巴來爾

瑞典使臣比爾特

荷蘭使臣郭愛士

希臘使臣米蜀布羅斯

禹呂該使臣居愛士大斯

德意志使臣蒙志

古巴使臣波得羅束

奧大利亞使臣駐義頭等公使呂蜀

那威使臣羅文士基郁爾特

埃及使臣依在脫

英吉利使臣愛在東

瓜地馬拉使臣塞加黎尼

愛梯郁比使臣居博尼

尼加拉瓜使臣公爵屋喇梯諾

美利堅使臣維德

巴西使臣摩來拉

郭士大黎加使臣蒙堆來格

智利使臣格來斯

秘魯使臣加奢來斯

中國使臣黃誥

巴拉乖使臣倍奴西

土耳其使臣來須特

法署使潘照會巴黎創設調寒積冷會送呈公會章程文

九月

爲照會事昨奉本國外務部咨開現擬於明年在巴黎創設調寒積冷萬國公會經本國農商兩部尙書充爲該會首領而在

貴國如欲派員附會實所欣盼等因前來奉此本署大臣相應照會

貴爵查照並將此次會中公論事項册附送察閱以便得悉意旨可也須至照會者

右照會外務部

附錄法國巴黎調寒積冷會公論事項章程

巴黎第一次儲蓄冷氣之萬國研究工藝協會一千九百零八年六月底舉行承辦處巴黎魚街十號

萬國工藝公會之章程

第一條 第一次儲蓄冷氣之萬國研究工藝會成立於巴黎於一千九百零八年六月底

第二條 公會收受政界大營業之相助金以及通運公司機器製造廠各種股分公司得享受利用冷氣以促工業進步之益者

第三條 會員之姓名及所繳相助金彙登專冊他日首列於公會報告

第四條 相助金必繳於公會之財政員即交法國質產銀行總書記都沙

爾巴黎加杯西納街第十九號

第五條 公會組織三種會員即資本會員職官會員職官家族分榮會員

一 資本會員人皆可以具資本會員之資格如已納金至少一百佛郎

資本會員對於公會事務享有實踐之干預權且收閱公會報告

資本會員之名首列公會員冊上

二 職官會員凡有職官及有股分職官如已納金三十佛郎皆具職官會員之資格



其爲股分職業遵章入會每股分但能派一委員赴會代表

職官會員對於公會事務亦有實踐干預權且亦得收閱公會之報告  
三職官家族分榮會員凡有職官會員家中人如妻子兄弟姊妹已納金  
十佛郎得充家族分榮會員

凡家族分榮會員亦有資格可與職官會員享受職官之利益曾爲國  
家各局所允許者如搭車減價是也然家族分榮會員不收閱公會之  
報告不投票選舉不事討論不能展舒己見

獨至慶祝及款待職官時亦得邀致入座且得入座聞聽會議

第六條 惟正式實收由總書記畫押發出者爲可作登冊入會之證據如  
同呈遞入場券與報告書如欲開會之席而享受會員之利益則此入  
場券是爲要需有之方能入會至其他暫時實收或由本地方委員或由  
外國委員發出者皆不得據爲入會憑證

第七條 凡會員送交其相助金於總書記時必將其名字職銜住址指示

清楚且附拜謁名片一紙

第八條 資本會員及職官會員對於貢獻會中文牘報告及會章例得索取閱看初不特有特別利益專指關係搭車之價而言暨未開會以前之條告及節略

第九條 公會委員會擔荷公會之組織及其職務委員會分法國土地作若干分會且照會與會之各外國使之組織其國會

第十條 會中公用語言文字以德英義法四國爲準送呈公會之文牘必於一千九百零八年正月十五號以前寄交總書記局

巴黎第十七區魚街十號

第十一條 公會之職務

- 一開公會之發起總會議
- 二開公會之分部會議以定臨場會員誦讀或討論會中章程之文牘
- 三開公會全體會議至多兩次所有文牘之獻替及口舌之討論果有關會之全體者

四開閉總會會議

五開大衆討論會議

六開出游會議

七開慶祝與款賓會議

所用時刻多少待會期確定施行時再行佈告

每一次集議之會長具有全會之警察權該會長得按照公會協定章程

允准或禁止會員之發言

有理之言准其暢談  
無理之言勒令閉舌

第十二條 誦讀及演說時刻不得過十五分鐘故演說員欲有建白各人

但能以十五分鐘爲限且演說者宜先將其蒞會立言宗旨摘要繕就文

編於當日交各該部分書記局

第十三條 所研究之各問題經公會討論而承認施行者劃分爲六部分

各部分公案處職員均由組織公會委員會選舉然不敷調遣時仍由各

部分自行選舉外國官僚補足法國職員會之未滿數

各部分有其應盡之職務將所獻前後會議中之筆述編輯成本

會章初不得輕言更改如有建議必先筆之於書交於文案處公會方能提出所貢獻意旨開議討論

第十四條 凡閉會時由公會佈告下次之蒞會集議

公會施行章程分職

第一部分

甲 嚴寒及其作用見諸物理化學與生理者

乙 用人工發冷後或有利與害關係所居房舍者 如工場會場游觀場客店民房之類

丙 冷氣保存物產及凍凝物足供食料者

第二部分

甲

一從冷氣得來之工業法 如發冷機器壓各種氣使之成液質

且辨其利與害講求新法新機器研究近時之改良

二發冷度量之劃一辦法及其維一問題

三發冷機器之實驗後一定方法

機器力之審定冷氣之會歸分配其用法以及得之實驗過之效果  
四乾燥冷氣室及泉流冷氣室之用以及防禦氣中之微生物及效果

乙

一各物分離性質之作用其價值已得之實驗者

二儲藏爆烈性物質之房舍須用冷氣安排者

三宰牲口場之須用冷氣安排者

四冷氣之分佈法及其中心點之安置

第三部分

甲 轉運時中途易於朽腐之商品納置冷室者有若何改良之理由及其事實

乙 各屬地之物產可用冷氣以獲致遠之益者

丙 人工冷氣之作用在於製造場中及保存牛奶油者

丁 貨棧之用冷氣整理以及中心點市場

戊 被圍城池之餉糈及赴敵兵之積糧適用冷氣者

己

一 捕魚船之於岸邊整備冷氣而利用之者

二 冷氣保存所捕之魚

第四部分

甲

一 用冷氣緩運花木之開花本來時節

二 用冷氣保存花蕊

乙 發酵酒之澄清有何等冷氣之作用及時令變更其酒有何增損

丙

一 法製食冰之清潔且限之使不得濁

二 冰之利用及其能如何益人之處

丁

一各審之煤濕風講求扇乾之事

二適用冷氣新發明之作用

第五部分

甲

一自用冷氣保存法之後商務場中容易朽腐之貨物有如何之進步

二統計其商品藉冷保存之數

乙 鐵路運送用冷氣整理其火車其棧房其集合處及其物價表

丙 海路河道運送商品之用冷氣者

第六部分

甲

一由與會各國允准之獎勵惠我工業用冷氣之事

二於禁止捕魚田獵之時所賣冷氣保存之魚與禽獸為數幾何

乙 冷氣之適用能惠及衆百姓之食料者

外務部咨送比國開設大賽會廣告文 十二月

爲咨行事前准比國柯使照稱接准本國外部文開西歷一千九百十年在本國京城設立萬國賽會本國國家允爲照拂嗣後該會局遇有各項公文章程寄來再當送請收閱茲又准照稱本國京城設立萬國賽會事今將賽會廠內商人租用房間地段價目備文知會祈轉飭貴國前往賽會各商俾有遵循其會場內房間如用一方密達者價金二十五個佛郎如在會場院內用地一分者價金十個佛郎各等因前來相應咨行  
貴部查照辦理可也須至咨者

右咨農工商部

附錄比京一千九百十年大賽會之廣告

一定於一千九百十年四月開大賽會於比京波若梭會期以六個月爲限  
一比國所有之四大賽會一千八百八十五年及一千八百九十七年皆在



安特瓦一千八百九十七年在波若梭一千九百零五年在理格皆稱優勝美利此次賽會尤望其較勝從前茲將賽會門類分別如左

一美術類

二教育類

三文學理化工藝之法術及用品

四機器學

五電學

六轉運機器

七農學

八樹藝

九射獵漁業

十食物

十一金類礦學

十二公私房屋之建築學及其裝飾

十三棉毛類之紡織及衣裝

十四化學

十五各項工藝

十六社會經濟

十七公衆之衛生及慈善社會

十八實驗教育

十九貿易與殖民

二十海陸軍

二十一遊戲技藝

二十二各國議會

- 一 比京之興旺繁盛由於執政者設法擴充成歐洲之最美都會可操券而待近來並擴充至附近樹林深茂之坎白地以爲都人士游憩之所
- 一 賽會場圈地二百餘英畝將建廣廳廠亭備度全世界出產品
- 一 通會場大道與魯意路相連兩傍皆樹其電車路可達附郭各村鎮游覽之餘可以消暑總全世界之人作文明無形之競爭於此亦一大觀也
- 一 會場之地亦與鐵路相近
- 一 會場之廳屋皆以堅實之料築起四面繞以圍圍建築之工皆做米蘭及特凌之式在當今最爲美觀
- 一 機器賽會廳內有各種製造室並有各種小件機器可備在家試驗之用
- 一 新式及舊式發光物如電燈煤油燈之類別置一室
- 一 婦工之品仍照理格賽會之例別立一門
- 一 因一千九百零五年蒙斯會議提及欲求世界之推廣故此次會中辦事人於各國貿易及屬土出產尤須注意分別以便考查

一臨賽之時別有告示清單以便游人按圖觀覽

一會中辦事人擬設一商業會來會之人皆可得保護之利益

一商業會之設立以求世界各國商業交通之進步爲宗旨

一凡比國製造品入會者其商標獎牌等類尤必格外保護

一凡比國出產品賽會後運回者可以豁免鐵路運費

一凡外國貨物赴會者不索進口稅至運回時則否

一將來會中如何分別陳列細章稍緩方能定立要其大旨不過將各國出產分列而比較之

一會中地方必須先行租定惟租金須將建築搬運各費預算在內故入會者可將所須地尺寸及各種使費先行算清付給

一當賽會之時別立一彩票會凡入會者皆可購票

一萬國評議員由衆公選比國政府並派監督一員爲政府代表會同外國陳列品人員辦理並擬組織一委員會以鼓勵本國製造家來會比賽

一此次賽會遙推比國君主及太子爲名譽會長

一此次賽會已承比國政府並比京地方自治會贊助

一凡會中所入之款皆用以增進比京之繁華並款待赴會之人有餘則爲地方有益之事

一發起賽會者之宗旨係求工藝發達增廣商業並聯絡各國商務所以會中發起人將此廣告通告各國並冀多集出品以增世界種種之幸福

發起人 總理比京地方自治局局長兼上議院議員馬德 副總理上議院議員杜勃 比京耆民兼下議院議員李蒙業

外務部咨送日本開設博覽會要旨文 十二月

爲咨行事光緒三十三年十一月二十八日准日本林使照稱竊敝國政府定明治四十五年開日本大博覽會於東京務望各國官民如期光降業經廣徵物品如學藝及工業中之機械並電氣各品政府特設陳列館以便整

列俾衆周觀該會雖僅有日本大博覽會之名而所有物品實欲兼有萬國博覽會之實總期世界各地觀覽人士陸續齊集俾帝國產業之發達得以表章於天下並欲藉各地所出之物品以啓發敝國人實業上之智識爲此仰望貴國政府惠臨該會並勸諭各省官民廣出物品送會供覽是所至盼茲遵本國政府訓令謹將該博覽會開設要旨漢譯另紙呈覽此外尙有關於該會出品及審查各章程容續訂奉達不誤等因相應照錄日本博覽會開設要旨咨行

貴部查照辦理可也須至咨者

右咨農工商部

附錄日本明治四十五年博覽會之要旨

一會期 此會定在國都東京舉行於一千九百一十二年四月一號即華歷光緒三十八年二月十四日開會起至是年十月三十一號即華歷九月二十二日止

一經費 此會開設經費已籌至一千萬元外加東京市府及其餘各府縣等自備之費內統計不下二千萬元

一性質 此會係內政府並特經營爲日本從前未有之一極大博覽會雖不名爲萬國博覽會而規模設備最爲宏大並邀請各國政府及商工人等一同入會以期其實質與萬國博覽會無異

一規模 會場地段廣約二百五十噠卡即日本三十萬坪

約合中國一千五百畝

其一

內預備建造陳列館及各項房屋之地共約三千噠卡即日本三萬六千

坪

約合中國一千八百八十畝

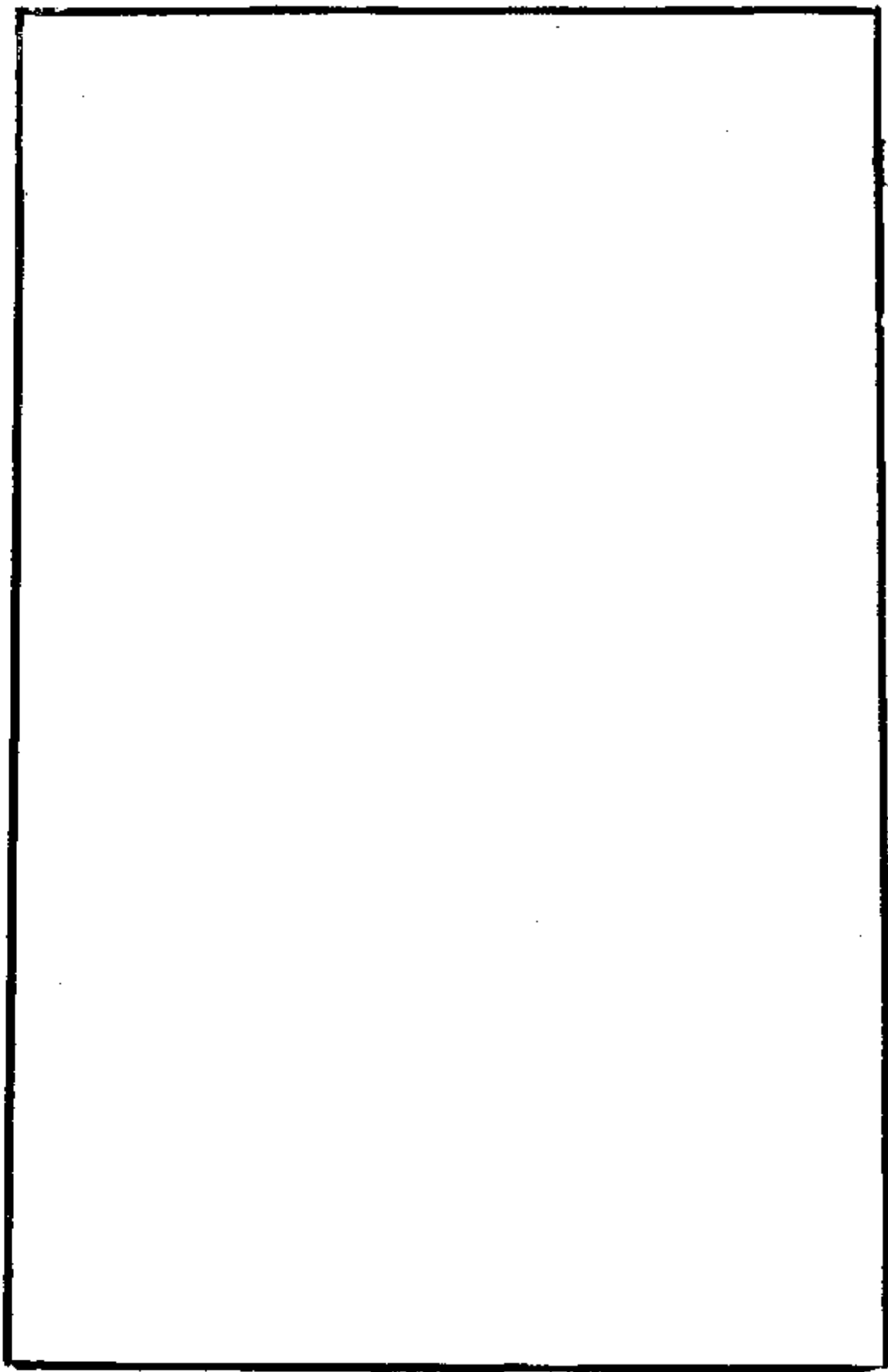

丁未年交涉要覽下篇卷一目錄

成案

訂約門

駐和保和會專使大臣陸奏本年海牙第二次保和會列國會議訂約情形

頁數  
〇一至〇四

駐和保和會專使大臣陸奏本年海牙第二次保和會公約畫押辦理情形

〇四至一〇

和使希照會施醫船條約各國存案日期呈閱備案文

一〇

和使希照會施醫船條約各國批准清單抄送備案文

一〇

附錄各國批准施醫船條約清單

一〇至一三

和使希照會中美洲呢格阿格國現允照保和會公約不用毒氣槍礮及輓

槍彈禿尖槍彈辦理希查照存案文

一三

外務部咨陸地戰例暨紅十字標記已由駐和大臣畫押文

一三



外務部照會中美版權應按照商約辦理礙難更訂新約文 一三至一四

外務部咨法國新出外交彙編希逐年購寄文 一四

外務部咨送法國新出阿皮細尼亞交涉黃皮書希查照文 一四至一五

駐和 大臣錢咨送阿義兩國在海牙訂立裁判條約文 一五

駐和 大臣錢咨送己亥和會約件各國畫押年月表文 一五至一六

附錄己亥和會約件各國畫押年月表 一六至一八

駐和 大臣錢咨送海牙裁判所豫算案及各國出席名單文 一八至一九

附錄會議日出席各國名單 一九

### 交際門 遣使類

外務部奏出使經費支絀使署武員常年經費請由陸軍部籌備以符成案

摺 一九至二〇

外務部奏錄呈丹國瑞典國答覆考察政治專使國書摺 二〇

附錄丹國答覆考察政治專使國書 二〇至二一

附錄瑞典國答覆考察政治專使國書

一一一

外務部奏恭擬出使德國大臣

敕諭 國書摺

一一一至一二二

附錄恭擬出使德國大臣孫寶琦

敕諭

一二三至一二四

附錄恭擬出使德國大臣孫寶琦 國書

一二五

附錄恭擬出使德國大臣楊晟辭任 國書

一二六

外務部附奏請頒發保和會專使大臣關防片

一二七至一二八

外務部照會瑞典欲商派駐華公使希轉達來京商辦文

一二九

外務部照會楊侍郎奉使考察南洋華僑希轉飭接待文

一三〇

古巴外部大臣維照會駐滬領事希碧格派為駐華代辦公使請查照接待

文

一三一至一三二

外務部咨出使大臣應照奏定新章作為二品實官文

一三三

駐和 大臣錢咨送各國駐海牙公使受任年月單文

一三四至一三五

附錄各國駐海牙公使受任年月單

一三六至一三八

交際門 設官類

外務部附奏變通出使章程內應設供事擬改爲書記生並將領事館通譯

書記等官分別改訂片

二二八

外務部奏美館請添設參贊書記官作爲額外員缺摺

二二八至二二九

外務部附奏變通墨古兩分館參贊暨嘉里約領事薪俸片

二二九至三〇

外務部等會奏議覆山東請添設濟青膠海關道員缺摺

三〇至三一

吏部奏變通各省辦理洋務人員三年屆滿保獎章程摺

三一至三三

滇督丁奏河內應援約設立領事以重交涉摺

三三至三四

奉天將軍趙附奏哈爾濱設立蒙旗交涉局辦理詞訟交涉遇有各國官商

赴蒙游歷採買並先報明發給執照片

三四至三五

外務部照會法派領事暫駐雲南省城商辦事件應聲明不得作爲允設領

事之據文

三五

外務部咨古巴駐廣東領事現經裁撤希查照文

三五

外務部咨使館商務委員非專爲商務而設希查照文 三五至三六

外務部咨駐日監督處調用人員應發給川資整裝銀兩文 三六

外務部咨海牙設立公斷員任期一事中國抗議情形文 三六至三七

駐和大臣錢咨海牙設立公斷員任期列國抗議情形文 三七

稅務處咨各口稅關洋員職掌應陸續派華員充當已由總稅司通飭各關

遵辦文 三七

東督徐等咨蒙旗交涉局作爲中外民事交涉辦法已准俄領與鐵路公司

承認文 三八至四〇

交際門 禮節類

外務部附奏各使館內眷蒙 賞品物代奏謝 恩片 四〇

外務部奏東省日兵撤退請 頒賞日員寶星摺 四〇至四一

學部奏荷屬華商捐建 文廟請分別獎勵摺 四一至四二

外務部咨駐江俄幫辦寶星未便移獎後任應另行辦理文 四二至四三



外務部咨華人出入國疆希按照所發護照造冊咨部文 四八

外務部咨華人由別國赴美希按酌定護照式樣辦理文 四八至四九

外務部咨華人領照出洋不得再有濫售情弊文 四九

外務部咨華商往來華洋關卡本有護照仍應照章辦理文 五〇

駐英大臣汪咨查報華民僑居英國倫敦南洋羣島情形文 五〇至五二

以上保護

### 疆界門

滇督錫奏前勘滇緬北段界務延未定案情形摺 五三至五四

外務部照會灣仔係香山門戶確屬華界內地渡戶自應領照往來並希將

漁船一艇電飭放回文 五四至五五

外務部照會莫勒密地方耶字界碑希仍飭移回原處文 五五

外務部咨莫勒密耶字界碑挪回原處俄使允無阻礙文 五五至五六

開埠門 開埠類

度支部等會奏山東濟南等處商埠經費請由膠關洋稅項下再撥銀十萬  
兩其常年所需仍應由捐項內籌措摺

五六至五七

南洋大臣端附奏通州天生港開埠商款請俟全工告竣統由江海關常稅  
撥還片

五七至五九

外務部照會南甯商埠應由官自訂章程無庸會商領事文

五九至六〇

外務部照會奉天之鳳凰城遼陽吉林之甯古塔琿春三姓黑龍江之海拉  
爾愛琿商埠照案宣布開放文

六〇

### 開埠門 設關類

外務部照會北滿洲稅關章程第二條末段講解各異茲重爲解釋辦法希  
查照文

六〇至六一

外務部咨東省大孤山地方應飭稅司籌設分卡文

六一

外務部咨北滿洲稅關定於五月二十八日開關文

六一

外務部咨大連灣稅關定於五月二十一日開關文

六二

外務部咨大連設關徵稅辦法可作為試辦章程其有應改處俟一年後再行更正文  
六二至六三

稅務處咨大連設關徵稅辦法應行更正各條現將總稅司申覆各節咨請查照文  
六三至六四

稅務處咨大連關收支稅款照膠海關成案辦理其安東大東溝關卡一併照案辦理文  
六四至六五

稅務處咨安東大東溝已於二月間開關徵稅日使請將前收稅銀發還礙難照允文  
六五至六六

租借門 租借類

鄂督張附奏漢口比國租界議價收回情形片  
六六至六七

外務部照會營口新市街日本不應先購地段所有警察等項應由中國自辦文  
六七至六八

外務部照會法商萬能公司久佔塘沽碼頭希飭交還文  
六八至六九



外務部照會漢口美孚地產未送印之先已劃入日本租界未便再印給契  
據文 六九五至七〇

外務部照會汕頭德商向英人租地應遵例稅契文 七〇

外務部照會愛琿商埠劃留俄商地段有礙城垣基址希飭另行擇地商辦  
文 七一

郵傳部咨日本租界購用京漢鐵路地段情形文 七一至七三

東督徐咨愛琿城北暨大黑河等處俄兵撤退已收回右岸並催拆營房情  
形文 七三至七四

### 租借門 租建類

度支部奏蕪湖劃闢公共租界要工應准撥案撥款摺 七四至七五

皖撫恩奏蕪湖劃闢公共租界要工懇准撥案撥款摺 七五至七七

外務部照會俄郵政官在萬全縣置地建屋希照約飭阻文 七七至七八

外務部咨崇明馬鞍島查無准洋人購地造房案據文 七八

外務部咨美商美孚行租建油池准與蓋印稅契並查取漢口章程參酌議  
訂文 七八至七九

東督徐咨營口購回日本屠獸場並酌加修理文 七九

通商門 貿易類

外務部照會美商豐泰公司購麥運滬業經落岸按照條約不得復運出口  
文 八〇

外務部函覆俄商在塔城運茶回國暫出押款辦法業經發給路票先行起  
運文 八〇至八一

外務部照會東三省米糧經由大連轉運他口自可照允至接濟旅大民食  
應並禁該處米糧不得運出外洋文 八一至八二

外務部咨旅大米穀不得運出外洋日使已經照允應嚴定辦法以防偷漏  
文 八二至八三

外務部咨大連未設關以前土貨運往各口暫作洋貨辦理所有泉州常關

扣留英商豆貨已電飭放行文

八三

通商門 貨稅類

外務部照會長沙商埠碼頭捐章各國商民照約應行遵守未便飭令停止

文

八三至八四

外務部照會洋商在潮汕口岸未完子稅貨物照章應抽釐金至英政府詮

解口岸字義包括太廣未能允認文

八四至八五

外務部照會洋貨由廣州運至西江商埠須納一次半之稅與長江章程無

異毋庸更改文

八五

外務部照會俄國交還營口關稅已由滬道照收文

八六

外務部照會洋貨由營口運往滿洲各商埠或入內地分別征稅辦法希查

照辦理文

八六至八七

外務部照會洋貨由營口運往滿洲各商埠運單改爲兩月期限應卽照允

文

八七

外務部照會洋貨於冬季經過秦王島運往牛莊查驗徵稅現擬變通辦法  
文 八七至八九

外務部照會安東日本木料在軍隊撤後不准免稅其鴨綠江運貨小船應  
照關章徵納稅鈔文 八九至九〇

外務部照會大東滿日本木料在軍隊撤後應一體徵稅其商船往來遼河  
貿易照約准行文 九〇

外務部咨洋商用民船裝運安東木料應歸常關徵稅如由輪船鐵路裝運  
卽歸新關稽徵文 九〇至九一

外務部咨韓商貨物由陸路運入可援中俄邊界稅則辦理如由海口運入  
應照海關進口稅則徵收文 九一至九二

度支部咨日本交還營口關稅請以銀票折付應卽照允文 九二至九三  
崇文門商稅衙門咨外貨運京應徵入門之稅華洋一律所徵洋灰公司貨

稅未便發還文

九三至九四

崇文門商稅衙門咨崇文門所徵落地稅歷辦有案美使請繳還稅銀一事  
礙難照辦文  
九四至九五

稅務處咨安東木料出口前往瀋陽應照通商口岸章程辦理現在瀋陽尙  
未設關可在安東總納文  
九五至九六

稅務處咨漢口茶末運至九江製造茶磚出口應照茶磚之例納稅並先具  
保單限期報運出洋文  
九六至九七

農工商部咨粵省蔗行請改稅則一事已咨飭設法改良文  
九七

丁未年交涉要覽下篇卷一

成案

訂約門

駐和保和會專使大臣陸奏本年海牙第二次保和會列國會議訂約情形

摺十月

奏爲敬陳本年保和會列國會議情形恭摺仰祈

聖鑒事竊海牙保和公會爲世界文化進步之徵自俄皇創議己亥開會以來於今八年仁聲卓著本年舉行第三次大會其開會日期與夫所議梗概經臣先後電達外務部在案九月十二日厥會告竣統計前後在會四月有餘終始集議百數十次蓋條件較多則歷時不免稍久謹先將列國會議情形爲我

皇太后

皇上敬陳之溯第一次保和會俄爲會主和爲地主此次之會雖由美總統發起

而仍由俄皇主持和后接待光緒三十三年五月五日即西一千九百有七年六月十五日開會由俄政府先期通知入會之國四十有五亞洲五國若中國若日本若暹羅若波斯若土耳其歐洲二十國若德若法若英若俄若義若和若比若奧匈若瑞士若希臘若瑞典若丹馬若那威若西班牙若葡萄牙若盧森堡若塞爾維亞若孟的內哥若布爾加利若羅美尼亞美洲二十國若美若巴西若古巴若智利若秘魯若海地若阿根廷若墨西哥若巴拉乖若巴拿馬若烏拉圭若玻利非亞若多迷尼加若哥倫比亞若厄瓜多爾若瓜地馬拉若閩都拉斯若尼加拉瓜若委納瑞拉若薩瓦多爾赴會之員二百六十有餘人有全權議員有專門議員又有副議員及參贊和政府以第一次樹林宮會所不足容此多人乃假威廉第二舊宮爲本年會所該宮建自十三世紀和蘭決議大事之所也列國會席各按國名法文字母依次而序當開會之日除閩都拉斯議員未及赴會其餘各國之員大都尅期而集踰濟濟薈萃一堂幾盡環球立憲國之冠蓋蓋書契以來所未之有

此本年保和會開會之情形也開會必有主席承斯乏者和外部大臣方戴次會議必有議長膺斯選者俄第一全權納列度夫和外部既敦請本會電謝美總統及俄皇提倡之盛心俄全權亦領袖全會電謝和女后待遇之隆禮議長之外例有名譽長當卽由議長推舉和外部方戴次又有副議長亦卽由議長推舉和代表倍福其四大分股所謂委員會者循例亦各有長爰又舉定股長四人名譽長十二人副長十二人其各股所分支股所謂次級委員會者例亦不可無長爰又舉定支股長五人副長三人惟各支股長大都由本股各長兼任有一人專長一支股者若比員白耳挪爾和員阿塞爾義員督儼利那威員哈克利是有一人兼長二支股者若法員布爾汝是其他書記之員報告之員編輯之員除台多納耳公斯當等七人由各股臨時組合外其常隸於總事務所者共二十九人以和員託斯維克總其成而俄員柏洛作副之此本年保和會組織職員之情形也夫集數十國之議員於一堂之上萃各專門之問題於一會之間使非挈領提綱分途並駕而欲其



不相牽制迎刃而解勢必不能是以第一次會即分三股開議此次之會問題較爲繁重尤非一人精力所克兼籌且非專門名家未易置喙爰將全部分爲四股大致本於公斷中立陸戰海戰四綱特於繁簡之間微有分合所有議員除總議長及股長名譽長等有權編入各股隨時參議外其他各員皆當自擇所宜各就願入之股或專一股或兼二股預行報名而後列席若於某股未預題名而有時欲入該股隨同聽議非商允股長未便自由四大股中惟第四股不再分支其第一第二第三三股皆又於開議後各分支股無論何股又各設擬稿處以任草創潤色之事設研究處以爲討議綜核之資每議一款發言盈廷衆謀僉同自易解決萬一各護其私相持不下則送研究處從詳審議乃歸本股覆核如有指摘再事磋商必得多數之同情斯爲合例之定案然後宣布於總會公決於全體由總事務所核定刊布分送各員此本年保和會分功任事之情形也會議問題俄於丙午通文曾已詳列綱要大致以改良和解公斷舊約爲一股以改良陸戰舊約爲一股以增

訂海戰新約爲一股以增修日來弗約爲一股分股凡四列款凡十七詞經列國磋商各有宣言有謂通文所載問題在彼政府視爲萬無效力者有權置之不議有謂通文未載問題在彼政府視爲實有效益者有權隨時陳議並有二大問題數國持之最力曰限制軍備曰要素國債不得妄用兵力當開議之初四股問題已增至一十有九併入日來弗條款於第三股而析其條款爲第四股視丙午通文蓋已加詳後又續有所增列款共二十有三再四推求乃始定議間仍有分有成有否綜計議而未成者凡三款曰封鎖港口曰戰時禁品曰保護戰國海上私產議而被併者亦三款曰保護戰國漁船曰保護海上郵船曰敵國商船被捕後戰國對待船上人員規則所立公約共十有四曰和解國際紛爭曰限制以兵力索償國債曰萬國海上捕獲審判所此第一股問題之成約者也曰陸戰條規曰已亥聲文展限曰陸上中立國權利義務曰宣戰條規此第二股問題之成約者也曰海軍擊擊口岸城鄉村堡曰沈設水雷曰日來弗約推行於水戰曰海上中立國

權利義務此第三股問題之成約者也曰商船改充軍艦曰開戰時敵國商船規則曰海上捕獲權之制服此第四股問題之成約者也計十有四約之中所修舊約凡三所立新約凡十所續聲文凡一其歲事文據所載公約之外猶有未能成約而會中共同認可者二款一曰義務公斷之旨二曰凡講解條約及施行條約所有各項爭端可以概交公斷無庸限制又限制軍備問題原爲己亥公約所附六願之一本會開議之先列國亦多注意後雖未及討議然亦公議聲明各國必需重行研究更有四事曰實行公斷法院之草案曰確定僑居人民之義務曰詳訂海戰之條規曰保護戰時之商務雖未及觀成於今日而亦立願以俟將來惟同盟各國有各捐方物以造海牙公斷衙門之議始雖附入文據而終以關係甚微不復列款此本年保和會分別立約之情形也列國之利益未易相同即議員所主張者不能無異徵特會議之時意見各判海上私產問題一也主保護者以爲公法當然主捕奪者以爲軍情應爾境內僑民問題一也主屬地者謂當一體從軍主屬人

者謂當各從其律凡若此類不可勝言即成約而後畫押一端四十五國亦不一致有全約皆已畫押者有全約概未畫押者有酌擇數約先畫押者並有歲事文據亦未畫押或酌除數端者計全約皆已畫押者十二國和蘭那威波斯秘魯智利海地巴拿馬阿根廷哥倫比亞布爾加利玻利非亞薩瓦多爾是也全約概未畫押者八國中 國英德奧匈義大利日本巴拉垂尼加拉瓜是也酌擇數約先畫押者二十一國美法俄比巴西古巴丹馬希臘暹羅瑞典西班牙葡萄牙墨西哥盧森堡烏拉圭多迷尼加塞爾維亞羅美尼亞瓜地馬拉委納瑞拉孟的內哥是也歲事文據亦未畫押者二國土耳其厄瓜多爾是也瑞士雖於文據畫押然仍酌除一端閩都拉斯迄無議員赴會是以亦未畫押大抵公會之中一言一舉或從或違之間最足以覘各國之政策當壇坫之上議論所趨挾持雖或各異然往往屈於衆論不能不就範圍而事後之認可與否則主權在我可以自爲操縱此又本年保和會各國畫押之情形也惟公會通則雖有暫不畫押之例而要必有批准補押之

期此次公議以光緒三十四年五月卽西歷一千九百有八年六月三十日爲限此約立於海牙約之正本儲於和蘭外部故各國全權仍當於所訂期內赴和蘭補押除臣等辦理情形再行次第

奏報並將公約全文趕速譯漢以備外務部陸軍部詳細研究請旨分別准否俾有遵循外理合謹先將列國會議情形恭摺具陳伏乞

皇太后

皇上聖鑒謹

奏 光緒三十三年十月十九日具奏

駐和保和會專使大臣陸奏本年海牙第二次保和會公約畫押辦理情形

摺十一月

奏爲敬陳本年保和會微臣辦理情形恭摺仰祈

聖鑒事竊臣渥荷

恩綸參列本年保和公會所有列國會議梗概已於十月十九日恭摺具陳當蒙

聖明洞鑒茲謹將微臣辦理情形爲我

皇太后

皇上敬陳之溯臣自出使和邦會事卽歸兼辦仰見該會關係大局

朝廷知之至真見之至灼

廟謨深遠欽佩曷勝臣雖庸愚敢不自勉是以抵和之初規畫使事雖百度草創庶務較繁而必相機聯絡各國駐使以及公法名家周諮博訪探究會情知修訂日來弗約爲第一次保和公約所遺六願之一將先由瑞總統訂期開會也去年四月因有電陳外務部各國派員情形之舉嗣更隨時探訪於海牙辦事公會無不尅期躬親藉示周旋兼資接洽知列國於本年派員之事尤具深心也今年正月因有請

簡大員之舉仰荷

天恩逾格卽以臣充赴會專使隆以品秩假以便宜綆短汲深彌增惶悚五月初五日開會臣於初一日始專理會事將駐使事宜移交接任使臣錢恂會函

電外務部在案各國赴會員名例應先期開單咨送和蘭外部臣亦遵章預咨臣及美員福士達駐使臣錢恂三人爲全權議員陸軍部法律科監督丁士源一人爲軍務議員並照各國通例加派張慶桐趙詒璣二人爲副議員施紹常陳籙王廣圻三人爲參贊隨同入會俾資歷練嗣福士達至自美調有法文繙譯懷德好施及特來斯二員與臣面商欲令入會以便通譯臣維朝廷鄭重會務因特遴聘客卿既欲用竟其長自應姑徇其請爰續派二員於參贊之列計共十一人視英俄德法日本所派員數大致相若一體由臣率同赴會在會各國議員大都奉有政府訓條於通文各節目外應提議者何事於通文各節目內應駁議者何款隨時體察便宜施行臣於四月初接准外務部函稱現在時局趨重亞東中國外交尤形喫重正宜公會發言隱資補救業經函致各國駐使譯寄其所駐國之議論宗旨爲臣考鏡之資其關係緊要或各該駐使自有見地亦可分別電聞囑臣查照辦理旋據駐義使臣黃誥電陳三事一曰兩國議和後尅期撤兵二曰中立國人民財產遭戰

國損失應令賠償三曰各國領土不得恃強佔據駐德代辦吳壽全函陳二事一曰索回各國租地二曰平定金銀價值駐比使臣李盛鐸函陳三事一曰減少軍備之議當從多數惟當留擴充地步海軍或以沿海綫之贏縮計陸軍或以全國面積暨人口計二曰海戰條規最緊要者在領海權及防害公海各事即中立國之領海有戰時中立之義務並含有平時之利益亦不可不注意三曰常置萬國裁判法庭之權限當從多數贊成不必立異升任英使臣汪大燮條陳四事一曰戰時條例宜補畫押二曰英美等國提議限制兵費中國宜立於贊同地位而不宜立於反對地位惟能聲明限制方法以該國人民之數及所轄地方方里並沿邊界綫海岸綫三種比例尤爲有益三曰美如提議虧欠外國民債不得用兵力強索一節中國亦宜立於贊同地位不宜立於反對地位四曰俄國通牒發表各節大致於中國無礙惟中立一款中國倘無索賠之舉宜聲明不牽前案所有既往之事作爲一了百了駐奧代辦吳宗濂函稱限制軍備之議德奧不願與聞我國仿照其對



待之法最爲穩著駐法使臣劉式訓函稱此次會議以英倡限制兵備爲最要問題惟俄德不表同情法國重違英意依違其間義德奧三館並有譯稿隨同寄臣綜核所陳潛心研究有須提議者有須聲明者有須贊成者李盛鐸汪大燮所舉各節自是知己知彼具有斟酌之言吳宗濂劉式訓注意軍備問題亦係洞明時局探源扼要黃誥所稱三事懲前毖後洵補牢之要圖其第三款私家會中亦有論及之者時機日進公理大昌拭目觀成自不在遠吳壽全熱心愛國創論尤爲切要雖本會權限非所能及而國家利益所關自宜挽救其所譯各國論說臣雖或已有聞然裨益亦自匪淺惟臣以爲尤有二說必須預爲聲明一曰會中提議之件雖經議准而按諸情勢窒礙難遵者中國有不置可否之權二曰應議之件有密切會旨而爲衆見所未及者中國有隨時陳議或請改之權此二說者一以示不受各國之範圍一以留日後操縱之地位微論有無陳議可以隨時自由卽或贊或否之間皆足徵主權之在我是以英美日本和蘭西班牙各國政府自丙午俄通文出

皆有宣言在先我國亦不可無臣因於會議之始首先以此爲言又有二事亦應聲明一爲陸地戰例中國業經核准五月初二日臣已遵

旨補行畫押在案因於第二股中循例宣告此爲國家軍政所關同盟各國莫不屬目者也一爲紅十字標記中國一律沿用亦已於五月初二日由臣遵旨照會瑞總統在案因於第三股中循例宣告此爲國家仁政所關環球萬國尤爲注意者也此次公會分四股各股職員非位高望尊資深學富者往往求選而不得臣於第一次會稍有微資又仰荷

殊恩並肩大使之列因被舉爲第三股名譽股長臣查總事務所書記各員各國皆派員充選因亦酌派參贊陳籛一員以襄其事所議問題皆屬專門非明於海陸軍學及公法學兼有經驗未易輕於置喙當互相集議反覆推求之際尤往往各護其私益巧爲簧鼓之辭非洞澈表裏而又心知其意幾有顧瞻周道蹙蹙靡聘之嗟臣自愧駑庸膺茲重任外察全球之大勢內定自處之方針與駐使臣錢恂等每次赴會必熟商審計慎之又慎所以持國體而

對列強者祇仰體我

朝仁厚立國之道兼抱定此會和平宗旨而已惟不敢隨衆附會致貽誚於唯阿亦不敢爲不諒之言欲表見於當時轉貽人以口實中立款內有數問題意欲提議他國類多議及因祇協力贊成其各股所議條款苟無不便於我而爲公益所關亦自從衆認可惟有不能不反對者二事舉充公斷員之制度及應交義務公斷之事件是也國際公斷法院之常置於海牙也本爲第一次條約所規定入會各國各派四員記名該院有事之時相爭之國願派何員卽由該院通知該員迅赴海牙蒞院公斷任期六年期滿再派是第一條約舊章今美議員於舊法院外議設新院以舊章所派之員平時既不駐院恐國際有事雖欲請斷而難免不因此觀望也因訂新章派員常駐但入會之國四十有五而常駐員額祇十有七勢難普及遂創區別國等以定任期之制以十二年爲一任期或爲一國獨任或爲數國共任美德法英奧義俄日本各得獨任餘則共任共任之中又有十年四年二年一年之別土

耳其尙得十年而中國止四年以法律不備爲詞顯列我爲三等臣以該法院爲萬國觀聽所繫無論國家地位驟失故步萬難隱忍自安且國際交通日益便利商議事件亦必日多萬一有事交該法院公斷而本國適無在任人員關係亦豈細故臣因在會抗議謂中國向列頭等無論戶口幅員不在各國之下卽舊法院中歲攤經費中國與俄德諸國皆二十五股尤爲成案可憑應仍以攤費清單股數之多少爲準否則萬難承認惟有循守舊章嗣巴西墨西哥各國亦有違言幸而罷議又第一次保和會之成效莫著於公斷北美墨西哥加利佛尼亞之事英義德與委納瑞拉債務之事旅居日本西人抗不納家屋稅之事英法馬斯開特船艦懸旂之事英俄北海漁船之事使非海牙公斷皆未易保持和平惟公斷舊章義取自由公約之外既須另訂協約於平時而一旦有事願歸公斷與否仍可自爲操縱設一國不允條約之效力卽窮英美議員爰創義務公斷之說擴充舊約第十六條增訂新約十有三款凡關講解條約及施行條約所有各項爭端可以概交公斷

無庸限制且不

該院不受牽制

範圍從狹義而

庸限制之文而

待智者而知臣

收回呂海寰等

不特中國所有

約之外尤不啻

祇在已訂約之

類及之憤懣於

解釋多端冀墮

力斥其非謂本

相逕庭若不刪

決議於衆以爲是者德美俄奧義和等三十六國以爲非者英法二國不置  
是否者日本葡萄牙希臘瑞士瑞典五國贊成之國幸居多數乃將該款刪  
除而全款亦未成約僅立一願歸第三次會再訂臣因聲明再訂之時務於  
各國主權及平等之公理總勿蔑視其議成之約間有望礙者雖已爲多數  
所遵從臣亦酌除而不認計萬國海上捕獲審判所約中酌除其第十五條  
海上中立國權利義務約中酌除其第十二十九及二十三條其他諸約暫  
從衆議似尙於我無損所有各使臣條陳之事除兵備問題反對者多未及  
置議外其他各款可照辦者臣自注意會議各條目內大致議及者多若係  
特別情形本會礙難承議或不必聲明者臣亦不敢不斟酌從權軍旅之事  
愧未之學是以海陸軍事問題由丁士源專心核議臣祇於其條舉採擇施  
行惟美國提議保護海上私產問題福士達先已徇美員之請允贊其議與  
臣堅商再四臣以福士達資望卓著壇坫有聲且同爲

朝廷特派全權勢難令其收回成說臣若堅持不允將有礙於外交體察會中

情形美議必無成效我卽從而贊成於事仍無窒礙因於該款權從福士達議而美議卒未成功九月十二日竣事福士達以家族要事留一譯員於和身先於六月杪回美竣事之先會中又議及第三次會期有主張由本會預定者有主張歸政府商議者臣亦主張後說惟會長調停其際謂大致當以己亥之會與本年之會相距時間爲限而確期則由政府酌裁各國全權例應於歲事文據及各項公約先行畫押臣與駐使臣錢恂將文據循例畫押而十有四約應如何分別畫押之處業經陳明外務部俟與陸軍部從詳審議後恭請

諭旨然後遵行並經臣在會宣告所有會議全案及公約全文曾將各款草案飭員譯漢陸續咨呈外務部備案公約正本尙未送到亦擬暫據草案先行譯呈以便從容推究而定從違臣病體孱弱開會之初深懼弗克勝任惟上荷特達之知不敢不力疾從公仰酬

高厚仗

國家之威靈所爭諸端尙見諒於各國遂迄觀成幸免隕越荷蒙

恩准賞假感戴曷可名言一俟稍健卽當銷假起程馳詣

闕廷祇聆

聖訓除會中未盡事宜謹當另摺密陳外所有微臣辦理情形理合恭摺具陳伏

乞

皇太后

皇上聖鑒謹

奏 光緒三十三年十一月 日具奏

和使希照會施醫船條約各國存案日期呈閱備案文 四月

爲照會事光緒三十二年三月十二日接准

貴親王照覆在案本大臣現准本國政府訓示飭將存案批准之據三分按  
照施醫船條約於一千九百四年十二月二十一日在海牙城簽押送呈內  
有確實底本一分鈔錄書押呈閱其中有各國先後存案日期係本年三月



二十六日

押之國悉照

條約允准

貴親王查照

右照會外

和使希照會

爲照會事

在案茲復准

畢二國外

國飭將清留

貴親王查照

右照會外

附錄各國批

謹按西歷一千九百零四年十二月二十一號在海牙畫押之施醫協會條款攸關醫院之第四條第二節公同畫押施行在案今於西歷一千九百零七年三月二十六號由本國外務大臣飭復繕具清單分別咨行各國存案備查俾與會各國仍踐前約

今將已送到批准入會書存案備查各國開列於下

普魯士國王德意志皇帝陛下之批准入會書於西歷一千九百零七年三月二十六號由其

欽差大臣褚魯善送到

澳愛姆及匈加利等國國王奧大利皇帝陛下之批准入會書於西歷一千九百

零七年三月二十六號由其

欽差大臣伯朗題送到

比利時國王陛下之批准入會書於西歷一千九百零七年三月二十六號由其  
欽差大臣維廉送到

中國

皇帝陛下之批准入會書於西歷一千九百零七年三月二十六號由其

欽差大臣陸徵祥送到

丹馬國王陛下之批准入會書於西歷一千九百零七年三月二十六號由其

欽差大臣克魯汪格斯頓送到

北美合衆國之批准入會書於西歷一千九百零七年三月二十六號由其

公使赫達威送到

墨西哥合衆國之批准入會書於西歷一千九百零七年三月二十六號由其

公使卜萊送到

希臘國王陛下之批准入會書於西歷一千九百零七年三月二十六號由其

欽差大臣哈薩爾送到

日本皇帝陛下之兩份批准入會書其一為日本於西歷一千九百零七年三月

二十六號由其

欽差大臣赫木魯薩哆送到

羅森蒲爾公爵殿下南沙公之批准入會書於西歷一千九百零七年三月二十六

號由其

公使哈薩爾送到

孟德內格羅親王殿下之批准入會書於西歷一千九百零七年三月二十六號

由其

公使勃爾凡格提送到

和國女王陛下之批准入會書於西歷一千九百零七年三月二十六號由其

欽差大臣哈薩爾送到

秘魯民主國之批准入會書於西歷一千九百零七年三月二十六號由其

公使哈爾忽闕魯台送到

葡萄牙國王陛下之批准入會書於西歷一千九百零七年三月二十六號由其

欽差大臣拱塔裏里爾送到

羅馬尼國王陛下之批准入會書於西歷一千九百零七年三月二十六號由其  
欽差大臣馬佛魯高台哆送到

俄國皇帝陛下之批准入會書於西歷一千九百零七年三月二十六號由其  
欽差大臣勃耳凡爾加耳提送到

暹羅國王陛下之批准入會書於西歷一千九百零七年三月二十六號由其  
欽差大臣哈薩爾送到

瑞士共和國之批准入會書於西歷一千九百零七年三月二十六號由其  
公使格爾靈送到

法蘭西民主國之批准入會書於西歷一千九百零七年四月十號由其  
公使馬爾賽靈斑萊送到

日斯巴尼亞國王陛下之批准入會書於西歷一千九百零七年三月十號由其  
欽差大臣珞加華送到

義大利國王陛下之批准入會書於西歷一千九百零七年八月十四號由其

欽差大臣都爾加塔萬魯送到

校對清單無訛之保證人和國外務部總參事

此清單內所有二千九百零

七年八月十四號計算已有二十二  
國業已送到批准入會書存案備查

計西歷一千九百零七年四月十號續訂協約其期滿未經申明續前盟者  
則有二國今開列於下

一加堆馬拉

於西歷一千九百零六  
年三月二十四號期滿

一那威

於西歷一千九百零  
七年正月八號期滿

和使希照會中美州呢格阿格國現允照保和會公約不用毒氣槍礮及輓

槍彈禿尖槍彈辦理希查照存案文 十月

爲照會事本大臣接奉本國外部大臣函稱中美洲之呢格阿格國現已允  
應一千八百九十九年七月二十九日第一次保和會不用毒氣槍礮及輓  
槍彈禿尖槍彈等因相應將批准信函並敕書各一件照送  
貴親王存案並希見覆可也須至照會者

右照會外務部

外務部咨陸地戰例暨紅十字標記已由駐和大臣畫押文 五月

爲咨行事陸地戰例一事前經本部奏准畫押分別錄

旨知照在案至紅十字標記一節亦准

貴部覆稱該約第六章紅十字標記請卽補行畫押其第八章各節應從緩畫押等因本部於本年三月十七日電達該大臣去後五月初三日准該大臣電稱遵將陸地戰例畫約又紅十字約亦遵三月十七日部電辦理等因相應咨行

貴部查照可也須至咨者

右咨陸軍部

外務部照會中美版權應按照商約辦理礙難更訂新約文 四月

爲照覆事光緒三十三年三月十二日接准

貴大臣照稱一千九百零三年中美所訂之新商約第十一款中國政府至

今尙未有實行此款之章又於批准互換此約之後中國情勢甚有變更因而中國現有多人欲用美國所著書籍地圖等件本國政府擬以上所列保護美國版權之款爲不能滿意囑請將商約第十一款商改或另訂一版權條約等因查中國政府與

貴國政府訂立條約既經畫押卽爲彼此實行之証本無庸更定實行此款之章且訂此條約爲時未久中國情勢尙不至甚有變更至謂中國現有多人欲用

貴國所著書籍地圖等件查約內本有除專爲中國人民所用之書籍地圖印件鐫件外無論美國人所著何項書籍可聽中國人任便翻印等語是中國人翻印美國之書籍等件苟非專爲中國人所備者卽爲條約所不禁以上各節本係當時彼此磋商而定

貴國政府既經滿意故肯畫押今尙未到十年修約之期忽欲任意商改另訂按之各國訂立條約之理似無如此辦法所云由中國政府



特簡大臣賜與全權會同

貴大臣商酌之處本部礙難照允

貴大臣深明公理當必以此言爲然也相應照覆

貴大臣查照須至照覆者

右照會美使柔

外務部咨法國新出外交彙編希逐年購寄文

三月

爲咨覆事接准

咨稱法國所出各國條約等彙編最爲完備因購自咸豐十一年至光緒三十一年外交彙編全案一分共七十七冊計法銀一千零四佛郎此書每月出版年成兩冊如需此書可以按年購寄等因查此書現已收到以後卽希將逐年新出之書購寄本部以備考查可也須至咨者

右咨駐俄大臣胡

外務部咨送法國新出阿皮細尼亞交涉黃皮書希查照文 二月

爲咨行事准駐法劉大臣咨稱案准咨開天津學堂增習各國條約所有法國交涉文件如彙纂成書購寄以便轉行等因茲准法外部送來新印之阿皮細尼亞交涉事黃皮書一本應咨送請轉北洋頒發學堂備考等情前來相應將原書一本咨送

貴大臣查收可也須至咨者

右咨北洋

駐和大使錢咨送阿義兩國在海牙訂立裁判條約文

九月

爲咨呈事案查己亥保和會所訂國際保和約

即舊譯所謂和約

第十九條各國

可互訂條約遇有爭執均就判於海牙之萬國仲裁裁判所此約定後彼此互訂專約者業已三十餘國今屆阿根廷與義大利二國乘第二次保和會之便在海牙訂立此項條約准會中印送該約前來理應由各駐使呈報本國政府近因本館譯事繁多譯員刻無暇晷未克譯漢事關國際裁判上印證之件未便稽延爲此先將該約法義阿三國原文咨呈



議員所畫之押概不作憑即如國際保和約經前任使俄大臣楊儒於己亥會畢時畫押而此表列爲甲辰年是憑使俄大臣胡維德所畫押也餘倣此

又聲明文件之第一當上屆和會畢時畫押者十有六國而乙巳年已五年期滿作廢故不復有畫押年月  
右咨外務部

附錄己亥和會約件各國畫押年月表

德	國別	約別	國際保	陸戰約	推廣日	來弗約	聲文一	聲文二	聲文三
一九〇〇年 九月四日	同上	同上	同上	同上	同上	同上	禁止從氣 球施放炸 彈	禁止從炸 彈中施放 毒藥	禁止用入 身易漲易 扁之炸彈
此慶文已 於一九〇〇 年九月四日 五年期滿 四日未 二作和會	此慶文已 於一九〇〇 年九月四日 五年期滿 四日未 二作和會	此慶文已 於一九〇〇 年九月四日 五年期滿 四日未 二作和會	此慶文已 於一九〇〇 年九月四日 五年期滿 四日未 二作和會	此慶文已 於一九〇〇 年九月四日 五年期滿 四日未 二作和會	此慶文已 於一九〇〇 年九月四日 五年期滿 四日未 二作和會	此慶文已 於一九〇〇 年九月四日 五年期滿 四日未 二作和會	此慶文已 於一九〇〇 年九月四日 五年期滿 四日未 二作和會	此慶文已 於一九〇〇 年九月四日 五年期滿 四日未 二作和會	此慶文已 於一九〇〇 年九月四日 五年期滿 四日未 二作和會

古 巴	高 麗	哥 倫 比	中 國	智 利	布 爾 里 加	巴 西	玻 利 亞 非	比	奧	阿 根 丁
一 九 〇 七 年 六 月 十 五 日	一 九 〇 七 年 六 月 十 五 日	一 九 〇 七 年 六 月 十 五 日	一 九 〇 四 年 十 一 月 廿 一 日 <small>即光緒三十年</small>	一 九 〇 七 年 六 月 十 五 日	一 九 〇 四 年 九 月 四 日	一 九 〇 七 年 六 月 十 五 日	一 九 〇 七 年 六 月 十 五 日	一 九 〇 四 年 九 月 四 日	一 九 〇 四 年 九 月 四 日	一 九 〇 七 年 六 月 十 五 日
同 年 四 月 十 七 日	一 九 〇 三 年 五 月 十 七 日	同 年 一 月 三 十 日	一 九 〇 七 年 六 月 十 二 日 <small>即光緒三十三年</small>	同 年 六 月 十 九 日	同 上	同 年 二 月 二 十 五 日	一 九 〇 七 年 二 月 七 日	同 上	同 上	同 年 六 月 十 七 日
同 年 六 月 二 十 九 日	同 年 二 月 七 日	同 上	一 九 〇 四 年 十 一 月 廿 一 日 <small>即光緒三十年</small>	同 上	同 上	同 上	同 上	同 上	同 上	同 上
										款復 議為條
			同 上	同 上	同 上	同 上	同 上	同 上	同 上	
			同 上	同 上	同 上	同 上	同 上	同 上	同 上	

義	閩都 新拉	海地	瓜地 拉馬	希臘	英	法	美	西班牙	厄瓜 爾多	多迷 加尼	丹馬
九一 月九 四〇 日〇 年		六〇 月九 十〇 五七 日年	六〇 月九 十〇 五七 日年	四〇 月九 四〇 日一 年	九〇 月九 四〇 日〇 年	九〇 月九 四〇 日〇 年	九〇 月九 四〇 日〇 年	九〇 月九 四〇 日〇 年	七〇 月九 三〇 日七 年	六〇 月九 十〇 五七 日年	九〇 月九 四〇 日〇 年
同上	八〇 月九 廿一 日六 年	五〇 月九 廿四 日	五〇 月九 廿二 日六 年	同上	同上	同上	四〇 月九 廿二 日〇 年	同上	七〇 月九 廿一 日	四〇 月九 十三 日	同上
同上	同上	六〇 月九 廿九 日	四〇 月九 廿六 日三 年	同上	同上	同上	九〇 月九 廿四 日〇 年	同上	八〇 月九 廿五 日	六〇 月九 廿九 日	同上
同上				同上	八〇 月九 三十 日七 年	同上	不贊成	同上			同上
同上				同上	九〇 月九 廿四 日〇 年	同上	不贊成	同上			同上

卷一 訂約門 十七 批洋洋務局公債

羅美亞尼	葡萄牙	波斯	秘魯	和	巴拉乖	巴拿馬	那威	尼加瓜拉	孟的哥內	墨西哥	盧森堡	日本
九一 月九 四〇 日〇 年	九一 月九 四〇 日〇 年	九一 月九 四〇 日〇 年	六一 月九 十〇 五七 日年	九一 月九 四〇 日〇 年	六一 月九 十〇 五七 日年	六一 月九 十〇 五七 日年	九一 月九 四〇 日〇 年	六一 月九 十〇 五七 日年	十一 月九 十〇 六〇 日年	四一 月九 十〇 七〇 日年	七一 月九 十〇 二一 日年	十一 月九 六〇 日〇 年
同上	同上	同上	十一 月九 十〇 三 四 日年	同上	四 月十 二 日 同 年	七 月三 十 日 同 年	七 月五 日 一 九 〇 七 年	五 月十 七 日 同 年	同上	同上	同上	同上
同上	同上	同上	同上	同上	六 月廿 九 日 同 年	七 月廿 二 日 同 年	九 月四 日 一 九 〇 〇 年	同上	同上	同上	同上	同上
同上	同上	同上		同上			同上	同上	同上	同上	同上	同上
同上	同上	同上		同上			同上	同上	同上	同上	同上	同上

一  
二  
三  
四  
五  
六  
七  
八  
九  
十  
十一  
十二  
十三  
十四  
十五  
十六  
十七  
十八  
十九  
二十  
二十一  
二十二  
二十三  
二十四  
二十五  
二十六  
二十七  
二十八  
二十九  
三十  
三十一  
三十二  
三十三  
三十四  
三十五  
三十六  
三十七  
三十八  
三十九  
四十  
四十一  
四十二  
四十三  
四十四  
四十五  
四十六  
四十七  
四十八  
四十九  
五十

駐和 大臣 錢咨 送海牙 裁判所 豫算案 及 各國 出席 名單 文 十二月

委納 瑞拉	烏拉圭	土耳其	瑞士	瑞典	暹羅	除各會 明各館 除各會 明各館 外聲	塞爾維	薩瓦 爾多	俄	除會時 第十 第六 十七	條外各	九	一	九	〇	四	〇	年
六 月 十 五 日	六 月 十 七 日	六 月 十 二 日	一 二 月 廿 九 日	九 月 四 日	九 月 四 日	五 月 十 一 日	六 月 二 十 日	九 月 四 日	九 月 四 日	九 月 四 日	九 月 四 日	九 月 四 日	九 月 四 日	九 月 四 日	九 月 四 日	九 月 四 日	九 月 四 日	九 月 四 日
同 年	六 月 廿 一 日	同 上	六 月 二 十 日	同 上	同 上	同 上	六 月 二 十 日	同 上	同 上	同 上	同 上	同 上	同 上	同 上	同 上	同 上	同 上	同 上
同 上	同 上	同 上	一 二 月 廿 九 日	九 月 四 日	同 上	同 上	同 上	同 上	同 上	同 上	同 上	同 上	同 上	同 上	同 上	同 上	同 上	同 上
		同 上	同 上	同 上	同 上	同 上	同 上	同 上	同 上	同 上	同 上	同 上	同 上	同 上	同 上	同 上	同 上	同 上
		同 上	同 上	同 上	同 上	同 上	同 上	同 上	同 上	同 上	同 上	同 上	同 上	同 上	同 上	同 上	同 上	同 上

卷一 訂約 瑪

北洋 洋務 局 印



為咨報事海牙常設之仲裁裁判所茲譯所謂按年豫算用款例由各駐使

報告於其政府按照向來所認股數之多寡寄至海牙備用今屆豫算戊申

用款即西一千九百十八年為數三萬五千三百六十古倫較上屆豫算為增上屆豫算即丁

未款用款凡九項

第一 俸給之數

第二 房租之數

第三 修理等費

第四 保險及添購器物等費

第五 薪炭電燈等費

第六 郵電紙筆等費

第七 購書費

第八 印刷費

第九 雜費

右九項與上屆相同至戊申用款應作若干股攤算中國向認二十五股應

攤若干古倫據稱俟來春核算確數關照除屆時再行咨報外先將洋文原

表二紙會議出席之國名單一紙即每日赴咨呈

大部謹請察核須至咨呈者

右咨外務部

附錄會議日出席各國名單

奧匈

比利時

巴西

智利

中國

美

法

英

瓜地馬拉

義

日本

葡

羅美尼亞

俄

瑞士

烏拉圭

交際門 遣使類

外務部奏出使經費支絀使署武員常年經費請由陸軍部籌備以符成案

摺十一月

奏爲出使經費用款支絀陸軍部所請分駐使署武員常年經費難以動撥恭摺具陳仰祈

聖鑒事竊臣部接准陸軍部咨稱光緒三十三年九月十二日附奏駐外國武官常年經費一片奉

旨依議欽此鈔錄原片知照前來查原片內稱前議覆出使大臣劉式訓奏請派員分駐各國使署摺內聲明派駐外國使署武官常年經費在出使經費項下酌撥又奏定派駐使署武官章程內開所需經費在出使經費項下提撥均經奉

旨允准在案此項駐外武官額支常年經費約需銀十萬兩左右請

旨飭下度支部外務部在出使經費項下每年提撥銀十萬兩作為駐外使署武官常年經費等因臣等查歐美各國使館原有附設武隨員之例而經費要歸陸海軍部籌措出使大臣劉式訓奏請派武員分駐使署摺內本謂經費由練兵處自籌臣部前奏變通出使章程摺內亦經聲明所派武員由陸軍部奏定酌派其經費自應歸該部籌備至出使經費本係臣部專款迭經奏准別衙門不得挪用且年來使費項下需用日增新章所添常年俸薪公費將及二十萬兩此外派赴各國聘問慶賀各專使幾於無歲無之各國賽會之舉復層見迭出又有商約藏約保和會等專使俱取給於此所費皆屬不

費而使費歲入只有此數倘以陸軍部分派武員一項年撥十萬之鉅款恐將來周轉不敷於使事所關誠非淺鮮陸軍部所請武員常年經費一款實難照撥應請

飭下該部自行籌備以符成案而重要需如蒙

俞允卽由臣部咨行該部欽遵辦理所有陸軍部武員常年經費難以動撥緣由謹繕摺具陳伏乞

皇太后

皇上聖鑒訓示謹

奏 光緒三十三年十一月初一日奉

硃批依議欽此

外務部奏錄呈丹國瑞典國答覆考察政治專使國書摺 三月

奏爲錄呈丹國瑞典國答覆國書恭摺仰祈

聖鑒事竊臣部接准俄國使臣璞科第面呈丹國答覆考察政治國書一道復准

瑞典國駐紮日本公使臣倭倫博來京呈遞該國答覆考察政治國書一道  
送請代爲呈遞等因臣部謹照錄該使臣譯送國書繕單恭呈  
御覽理合恭摺具陳伏乞

皇太后

皇上聖鑒謹

奏 光緒三十三年三月二十一日奉  
硃批知道了欽此

附錄丹國答覆考察政治專使國書

大丹國

大君主問

大清國

大皇帝好前欣承

大皇帝國書內開派考察政治大臣前來本國朕深紉

大皇帝所致國書顯表睦誼之情刻下特請

大皇帝相信兩朝廷暨兩國之交誼日益親密朕甚幸焉深喜際此告知

大皇帝此次所派禮部尙書戴鴻慈閩浙總督端方膺此重差該二員籌措均甚妥洽恭表

大皇帝宸情無不盡致朕應揚譽該二員於

大皇帝之前朕祝頌

大皇帝福壽無疆

皇基鞏固

附錄瑞典國答覆考察政治專使國書

大瑞典國

大君主敬問

大清國

大皇帝好朕維我兩國邦交夙徵親密蒙

大皇帝特派禮部尙書戴鴻慈閩浙總督端方出洋考察政治來游敝邦深愜朕  
意並呈遞

大皇帝御書

雅誼睦鄰尤深欣幸惟願兩國邦交從此益加輯睦並願

大皇帝皇猷丕煥

福祚永康是爲厚望

外務部奏恭擬出使德國大臣

敕諭 國書摺 四月

奏爲謹擬出使德國大臣

敕諭

國書繕單恭呈

御覽仰祈

聖鑒事臣部前於光緒三十二年九月二十四日奉

上諭曾廣銓著以三品京堂候補充出使德國大臣欽此當經臣部奏請

頒給

敕諭並接任辭任各

國書在案嗣曾廣銓因母老未能遠離由臣部據情代奏懇請開去差使於三月十一日奉

旨孫寶琦著充出使德國大臣欽此業經臣等照會德國駐京使臣轉達該國外  
部亦在案查向章

簡派使臣歷由臣部備具

國書

敕諭奏請

頒給以重使事其前任出使德國大臣楊晟業經卸任回國所有應遞辭任

國書卽由孫寶琦一併呈遞臣等謹擬

敕諭

國書分繕清單恭呈



御覽伏候

命下臣等卽繕寫清漢文請用

御寶送交該大臣分別祇領除將會廣銓前領

敕諭

國書由臣部送交軍機處恭繳外所有謹擬

敕諭

國書緣由理合恭摺具陳伏乞

皇太后

皇上聖鑒謹

奏 光緒三十三年四月初二日奉

硃批知道了欽此

附錄恭擬出使德國大臣孫寶琦

敕諭

皇帝敕諭欽差出使德國大臣孫寶琦朕維修好睦鄰古今通義皇華遣使聘問

需才今特命爾充出使德國大臣爾其仰體朕懷悉心經畫凡遇交涉按照條約詳慎辦理仍隨時請旨遵行並知照外務部以備查核隨行官員聽爾節制所有在外華民更宜隨時保護勿任失所敕中開載未盡事宜亦當揆勢度情持平妥辦爾其殫竭心力慎固邦交毋負委任特諭

附錄恭擬出使德國大臣孫寶琦接任 國書

大清國

大皇帝問

大德國

大皇帝好中國與

貴國遣使往還邦交輯睦茲因出使大臣楊晟卸任回國特簡孫寶琦前往接充並親遞國書以表朕意稔知該大臣精明穩練學識俱優辦理交涉事宜均稱熟悉尙冀

推誠優待俾盡厥職從此兩國交誼益親昇平共享是爲厚望

附錄恭擬出使德國大臣楊晟辭任 國書

大清國

大皇帝問

大德國

大皇帝好朕眷念友邦夙敦睦誼前簡四品卿銜山東候補道楊晟爲駐紮  
貴國欽差大臣接任以來極承

優待現在卸任回國特諭呈遞國書告辭使任用昭鄭重邦交之意並祝  
大皇帝福履綏和

國運昌盛

外務部附奏請頒發保和會專使大臣關防片

五月

再臣等查本年保和會第二次開會之期各國均派員與議前經奉

旨派陸徵祥充保和會專使大臣欽此欽遵在案所有會議一切事宜關係重要

應由臣部刻發木質關防一顆文曰

欽差專使大臣關防俾資鈐用伏候

命下卽由臣部發交該大臣祇領以昭信守理合附片陳明伏乞

聖鑒謹

奏 光緒三十三年五月十二日奉

硃批知道了欽此

外務部照會瑞典欲商派駐華公使希轉達來京商辦文 二月  
爲照覆事接准

照稱准瑞典國外部電稱該國欲簡派駐華公使擬囑其出使日本國大臣  
瓦倫博爾格於西本月底與貴國政府相商請轉達等因查瑞典係從前有  
約之國現既願商派駐華公使本部甚願接洽相應照覆

貴大臣查照卽希轉達駐日本瓦大臣來京相商可也須至照覆者

右照會美使柔

外務部照會楊侍郎奉使考察南洋華僑希轉飭接待文 七月

爲照會事光緒三十三年七月十八日奉

旨派農工商部右侍郎楊士琦前往南洋各埠考察華僑商會情形等因欽此欽遵在案茲准農工商部咨稱華僑散處各埠多係英美法和等國屬地自應擇要前往考察請照會

各駐京大臣等因前來除俟該大臣酌定所往考察地方暨隨帶人員銜名知照到日再行奉達轉飭保護接待外相應先行照會

貴大臣查照可也須至照會者

右照會

英使朱和法署使潘美使柔希

古巴外部大臣維照會駐滬領事希碧格派爲駐華代辦公使請查照接待

文二月

爲照會事敝國駐滬領事官希碧格現奉本國署理總統之命派爲代辦公使駐紮

貴國查希代使品學兼優歷練有素今授斯任深望爲

貴親王與

貴政府所引重俾得克盡厥職茲本大臣奉本國署理總統之命飭希代使親遞文憑卽祈

貴親王推誠相待遇事和衷俾兩國邦交益臻親睦是爲幸甚須至照會者  
右照會外務部

謹按此案旋由希代使照會 外務部並擬赴部面呈文憑等因由部照覆甚願接晤在案合併註明

外務部咨出使大臣應照奏定新章作爲二品實官文 三月  
爲咨行事光緒三十三年三月十一日奉

旨孫寶琦著充出使德國大臣欽此又本月二十一日奉

旨梁敦彥著充出使美墨秘古國大臣欽此又本月二十五日奉

旨李經方著充出使英國大臣欽此同日奉

旨陸徵祥著充保和會專使大臣欽此又同日奉

旨錢恂著充出使和國大臣欽此業經知照在案按本部奏定新章該出使大臣等均應作爲二品實官相應咨行

貴部查照辦理可也須至咨者

右咨吏部

駐和 大臣錢咨送各國駐海牙公使受任年月單文 九月

爲咨呈事 本大臣欽奉

簡命駐劄海牙已於本年八月十一日呈遞

國書參列使席查各國派有使人駐劄海牙者除中國外凡二十有七所派之人同爲密尼斯忒之公使而無安拔薩特之大使故禮節平等初無軒輊惟各接受任之後先以爲次序查派遣使節分駐友邦國際交誼使人資格均足備外交上考鏡之一端爲此將所有海牙駐在之各公使以及受任年月開單咨呈又查海牙地方有羅馬教主派遣一使己亥年和蘭政府未邀該使預初次保和會教主不悅召使歸去僅留沙塞達非之代辦在此八年

來未派續使此亞於撤使一等故使人告離而邦交未絕又外交上一種變例而爲各國所通認者也合併陳明爲此咨呈  
大部謹請察存須至咨呈者

右咨外務部

附錄各國駐海牙公使受任年月單

葡萄牙

塞力 (Seir)

一八九六年 五月九日

英

霍瓦爾 (Howard)

一八九六年 十月二十七日

土耳其

愛方地 (Effendi)

一八九八年 一月十七日

希臘

墨搭石 (Metaxas)

一九零二年 八月三十日



德

希洛日 (Schlozer)

一九零二年

十二月三十日

比利時

該洛姆 (Guillaume)

一九零二年

十二月三十日

瑞士

加林 (Carlin)

一九零四年

十二月二十二日

俄

察立廓夫 (Tcharykow)

一九零五年

五月十三日

羅馬尼

馬物洛 (Mavrocordato)

一九零五年

五月二十日

墨西哥

拔拉 (Baker)

一九零五年

六月二十四日

波斯



義

加物洛 (Cavello)

一九零六年

十二月十七日

塞爾維

密力維次 (Milichvich)

一九零六年

十二月二十九日

那威

哈格力 (Hagerup)

一九零七年

一月十六日

日本

佐藤 (Sato)

一九零七年

一月十六日

暹羅

廓沙 (Kosa)

一九零七年

二月一日

中國

錢恂

一九零七年

九月十八日

光緒三十三年  
八月十一日

巴西

立斯薄

(Tristram)

一九零七年

九月十八日

巴拿馬

愛斯魄力訥

(Esquivel)

一九零七年

九月十八日

日斯巴尼亞

加爾復

(Calvo)

烏拉乖

密諾

(Munoz)

阿根廷

摩爾諾

(Moreno)

交際門 設官類

外務部附奏變通出使章程內應設供事擬改爲書記生並將領事館通譯

書記等官分別改訂片

四月

再臣部前奏變通出使章程內設有供事一項現擬改爲書記生應請定爲

秩八品又韓國各領事館與各國情形不同無須繙譯前奏所設之通譯官毋庸設立仍准設二等書記官一員至前奏清單內總領事館所設通譯官十員書記官二員未經開列等第應請將通譯官列爲二等書記官分列爲三等通譯官未經開列品秩應請定爲秩六品理合附片陳明伏乞

聖鑒謹摺

奏回光緒三十三年四月初二日奉

硃批依議欽此 (Ministry)

謹按變通出使章程係於光緒三十二年奏准詳見丙午年交涉要覽中篇卷一遣使類

外務部奏美館請添設參贊書記官作爲額外員缺摺十一月

奏爲擬請添設駐美使館參贊各缺恭摺仰祈

聖鑒事竊查變通出使章程內開英法德俄美日本六國每館設立二等三等參贊各一員二等三等通譯官一等二等書記官各一員商務委員一員共計

七員至所屬之總領事領事副領事仍照舊例以後如須添設再行酌辦等因奉

旨允准欽遵在案茲據出使美墨秘古國大臣伍廷芳聲稱美館兼轄三國使館四埠領署事務較繁與英法等館情形迥異舊章用參贊三員隨員三員另繙譯供事學生等十餘員遇有繁要猶不免有叢脞之虞今新章僅設六員恐不足以資辦公茲擬請酌添二等參贊一員一等書記官一員庶辦理公務足資贊助等語臣等查駐美使館兼轄墨秘古分館三處金山呂宋紐約檀香山領事署四處事務繁重與他館原有不同該大臣所稱尙係實在情形惟美館原設有二等三等參贊各一員一等二等書記官各一員今擬添設三等參贊一員二等書記官一員作爲額外員缺他館不得援引如蒙俞允臣等恭候

命下當即欽遵辦理至應添經費一項由臣部酌核另行具奏所有擬請添設員缺緣由理合恭摺具陳伏乞

皇太后

皇上聖鑒訓示謹

奏 光緒三十三年十一月初一日奉

硃批依議欽此

外務部附奏變通墨西哥兩分館參贊暨嘉里約領事薪俸片十一月

再查駐墨西哥古巴兩國分館均設有二等參贊一員代辦使事該分館參贊向以總領事兼充擬請以仍照舊章辦理查奏定章程代辦參贊月支薪銀四百兩茲擬加給一百兩以符總領事應支月薪五百兩之數又秘魯嘉里約埠向設有領事一員近因事務較簡似無須專員駐紮擬以新設駐秘分館之二等書記官兼辦該領事事務每月加給薪銀一百兩所有領事書記各官即可無庸添設理合附片具陳伏乞

聖鑒謹

奏 光緒三十三年十一月初一日奉

硃批依議欽此

外務部等會奏議覆山東請添設濟青膠海關道員缺摺 十月

奏爲遵

旨議覆事光緒三十三年八月十三日署理直隸總督兼北洋大臣山東巡撫楊士驤奏體察東省情形請添設關道員缺一摺奉

硃批該衙門議奏欽此由軍機處抄交到部查原奏稱東省外交繁重商務殷蕃先其所急莫如添設關道員缺專辦洋務商務等事以專責成蓋自光緒二十四年德租膠澳英租威海相繼劃定租界兩國辦事大臣遇事均與撫臣函商各國領事駐東交涉各事亦歸撫臣主持應接固繁而其中不無窒礙此關道必須添設者一旦就膠澳情形而論該租界外有百里環界交涉之繁如添設關道可隨時與德員協商沿鐵路附近各州縣亦便於稟承此關道必須添設者二東省路礦向來分立各局事權不一經奏明裁併歸爲一處卽是統一事權辦理今擬添設關道會同局員商辦庶集事較易而收效



益宏此關道必須添設者三至膠關設在青島租界係派德人爲稅務司並代收解常稅該關收數日旺自應添設關道以便就近整頓關務實行監督再濟南周村濰縣三處自開商埠漸見規模察看情形並擬設關征稅自應另派專員辦理以重責成此關道必須添設者四總之東省洋務路礦鐵路巡警商埠商務等局無不關係交涉可以補苴一時終無以維持久遠擬請添設關道一員名爲濟青膠海關道先就濟南設關徵稅卽以該道兼充膠濟兩關監督將來周濰兩埠亦歸兼管衙署建在省城青島租界外分設辦事公所所有膠濟兩關常洋各稅暨船鈔等項以及膠濟以西沿海各口常稅統歸該關道經徵濟南關添設稅司應由稅務處轉飭辦理該關道應領俸廉公費暨應支各款擬比照津海關道章程具領此項關道員缺擬請遴選人地相宜者奏請

簡補一次以後出缺再援各海關章程辦理等語臣等查東省近自十數年來洋務紛繁日甚一日路礦兩政亦動輒與交涉相關若無論鉅細全歸撫臣主

持實有應接不暇之勢且前年北洋大臣等奏准在濟南城外自開商埠周村濰縣亦並設分埠所有巡警審判各事宜統歸自辦責任固屬重要機務亦極殷繁今昔情事既有不同自應添設專官以資治理該署督所請添設濟青膠海關道員缺自係爲慎重外交維持商政起見惟查會訂青島設關徵稅辦法內載青島所設海關應於各稅務司中揀德國人派充該關稅務司其通商口岸監督關道所有之職分權柄青島海關均與一律無異等語經總理各國事務衙門派總稅務司赫德會同前德國駐京使臣海靖於光緒二十五年三月間畫押歷經照辦在案是青島之膠海關徵稅辦法未便率議更張該關稅司復兼有關道監督之職權自無庸再行派員兼管膠關事務該署督所請青膠併設關道之處應毋庸議但東省洋務商務日益繁要亦係實在情形非設有專辦之員實不足以一事權而重交涉應如何通盤籌畫酌量設缺藉專責成之處應由山東巡撫會同北洋大臣另行妥議具奏其濟南應否設關添設稅司關道歲支俸廉各項並補缺章程統應俟

續行奏明一併分別核辦如蒙

俞允卽由臣部咨行北洋大臣暨山東巡撫欽遵辦理所有議覆東省請添關道員缺緣由理合恭摺具陳伏乞

皇太后

皇上聖鑒再此摺係外務部主稿會同憲政編查館吏部度支部稅務處辦理合

併陳明謹

奏 光緒三十三年十月二十日奉

硃批依議欽此

吏部奏變通各省辦理洋務人員三年屆滿保獎章程摺 十月

奏爲變通洋務保獎章程以歸畫一恭摺仰祈

聖鑒事竊查光緒十二年十月臣部奏定章程內開嗣後隨同南北洋大臣專辦洋務人員應先奏明並咨部立案自差委之日起扣滿三年照尋常勞績請獎其員數以十員爲率如有逾十名外者卽將在後之員撤銷其餘他省各

關不得援照辦理等語嗣因廣東毗連港澳福建控制台厦亦經增定獎章如南北洋例而他省仍不得率請此甲午以前限制洋務人員並其省分之大概也自甲午至今十餘年間時勢所趨幾於無省無洋務遂亦無省無保獎其有地非沿海而水陸交衝一切調護商教振興工藝與津滬閩廣等處委員同爲專門之選者一經該督撫切實陳明破格優保往往奉旨卽予照准至

發交臣部核議之案臣部以南北洋之外別無新章可引則亦姑以十名通額及尋常獎項比擬核獎歷經分別欽遵議覆各在案上年政務處會奏嚴核各項保舉章程獨於洋務一項未經議及原欲俟各該省奏報到日再行察度情形奏明辦理現據兩江湖北山東三省以年例已屆並四川一省從前尙未開保先後援案請獎前來臣等核其所保均有異常出力之員並員數亦不必盡符例額竊維近年交涉之困難視二十年前何啻百倍

國家講信修睦凡出使大臣所委參隨繙譯人等三年期滿輒得照軍務河工

概邀

懋賞各省洋務人員爲督撫分任仔肩雖措置祇在一方面而利害實關大局若僅等諸局務勞績似不足以示鼓勵臣等公同商酌擬請嗣後各省除交涉重案如磋商商約嚴守中立之類由該督撫大臣隨時請

旨辦理外所有常年洋務出力人員三年期滿應准其於尋常十名之外各酌保異常數員惟省分衝僻不同亦自難概從一律應請

飭下沿江沿海省分兩項併計統不得過二十員其省分較小及輪軌未達之區統不得過十五員各於期滿時將何員何項出力一體切實聲明以憑核辦如所委各員三年中俱祇循例供差則仍任缺毋濫如此明定等差庶於鼓勵之中仍寓限制之意如蒙

俞允現在請獎到部各案卽請按照此次新章辦理所有臣等酌擬推廣洋務員額獎項緣由謹繕摺具陳是否有當伏乞

皇太后

皇上聖鑒訓示謹

奏 光緒三十三年十月初八日奉

旨依議欽此

滇督丁奏河內應援約設立領事以重交涉摺三有

奏爲援照條約設立領事以恤華商而重交涉恭摺仰祈

聖鑒事竊以滇省僻在西南不通舟楫蘊蓄雖富輸運維艱所恃以出海者只蒙自達香港一路而越南之河內海防等處尤爲綰轂要區各華商均設有分棧藉資交易遇有倒騙控訴無從商務因之吃虧本省財政卽受其影響近派員調查滇粵人之寓越者實居多數雖不如南洋各埠置田宅長子孫爲海外消納華民之地而轉徙所至無改鄉音類聚以方自爲風氣亦能建會館設學堂駸駸乎有內地規模焉惟賓主相形保無歧視征斂頗重尤慮繁苛一采問及之而怦然心動且滇越鐵路已由河內通至安平應屬之南溪火車開行入滇境數十里據該公司預算一二年間卽可直抵蒙自舉凡邊

務稅務募工交犯等事胥關緊要無華員駐彼以通中外之情其勢恆虞并格是領事之設誠有不容緩者查光緒十二年會訂越南通商條約第二款中國可在河內海防二處設立領事官隨後與法國商酌在北圻他處各大城鎮派領事官駐紮至法國待此等領事官並該領事官應得權利卽照法國待最優之國領事官無異其所辦公事應與法國所派保護之大員商辦又法使恭思當照會總理衙門稱一俟中國在河內海防兩處設立領事之時法國始可於滇桂省城設立領事等因各在案自滇越鐵路議辦以來法國已派交涉委員給予總領事銜駐紮雲南省城辦理一切按約我得先於河內設立領事與越南總督隨時提議就近商榷庶見聞較確因應較宜與內政息息相通使僑民泯缺望之端隣交得聯絡之道裨益良非淺鮮據雲南布政使劉春霖總辦洋務局按察使陳燦具詳請奏前來臣查駐越領事應隸屬出使法國大臣惟河內去巴黎絕遠距滇邊不一日程機關貴活掉運貴靈斷無遇事報告於數萬里外待其轉達而爲此迂緩之謀况種種交

涉皆於滇有密切關係應准該領事與滇省直接辦理仍一面申報使臣備案似此略爲變通方足以收實效而專責成臣熟審事機未便緘默謹恭摺具陳請

旨敕下外務部咨商出使法國大臣酌議施行伏乞

皇太后

皇上聖鑒謹

奏 光緒三十三年三月 日具奏

奉天將軍趙爾巽奏哈爾濱設立蒙旗交涉局辦理詞訟交涉遇有各國官商赴蒙游歷採買並先報明發給執照片 正月

再奉省前於哈爾濱地方設立鐵路交涉局專辦南滿洲枝路沿站交涉之事嗣因長春以南路權改歸日人管理該局無事可辦當即議裁茲查長春以北哈爾濱以西各路綫所經蒙旗之地皆屬奉省轄下哲里木盟十旗地方雖前後郭爾羅斯杜爾伯特札賚特四旗劃歸吉江兩省而該四旗同隸



於哲里木盟則管轄之權仍在奉省各國通例藩屬  
省主持辦理現擬仍由哈爾濱地方設局名曰蒙旗  
道于駟與爲總辦查該道本係奉省人員嗣經黑龍  
濱鐵路交涉局務該道外交諳練兼熟蒙情以之兼  
俾兩省聯絡一氣裨益匪淺局章大致凡俄官俄商  
及採買牲畜等事必須前赴蒙旗各地方者應先報  
地方官發給執照一面由該局及地方官立時行文  
國商民有與蒙丁有交涉詞訟地方官未經了結之  
奴才爲慎重外交鞏固主權起見如蒙

俞允施行應請

旨飭下外務部照會俄公使轉行東清鐵路公司暨武營由  
盟長通行各蒙旗分別遵照除咨部暨咨吉江兩省外

聖鑒訓示謹

奏 光緒三十三年正月初九日奉

硃批著照所請該部知道欽此

外務部照會法派領事暫駐雲南省城商辦事件應聲明不得作爲允設領事之據文二月

爲照覆事前准

照稱駐福州領事福理業駐雲南省城專遣領事官羅圖高業已回國經本國政府選派領事璞汝雅駐紮福州專遣領事官阿爾諾駐紮雲南省城請行知各該省地方官等因查雲南省城並非商埠

貴國遣派阿官員暫駐該處自係爲便於商辦事宜起見本部當即轉行照舊接待惟仍應聲明不得作爲允許設立領事等官在該處省城之據至福州更換領事一節已據來照轉行飭知矣相應照覆貴大臣查照可也須至照覆者

右照會法使巴

外務部咨古巴駐廣東領事現經裁撤希查照文 七月

爲咨行事准古巴國駐華代辦公使兼駐滬總領事希碧格照稱本國駐廣東省城領事署現經本國政府裁撤應請查照備案等因前來相應咨行貴督查照轉飭知悉可也須至咨者

右咨兩廣

外務部咨使館商務委員非專爲商務而設希查照文 五月  
爲咨行事接准

咨稱各國使署商務委員有隨時報告商務之責嗣後擬請於本部司員及曾充商務議員中由貴部揀選奏補等因查本部奏定章程內載商務委員各館專派一員稽查外國商務及金銀市價隨時稟報本部農工商部等語是該員於本部有隨時調查報告各事之責並非專爲商務而設如貴部有合格人員亦不妨咨送本部酌請派充倘專持一途量才轉多窒礙

相應咨行

貴部查照可也須至咨者

右咨農工商部

外務部咨駐日監督處調用人員應發給川資整裝銀兩文

月

爲咨行事前准

咨稱使署監督處課長課員等員由內地調來者似應發給整裝川資是否按照出使章程與使署所調人員一律辦理乞咨學部迅賜示遵等因當經本部咨行學部去後茲據覆稱監督處所派各員由內地調到者自應發給川資卽擬照進士翰林赴日本留學例每員准支川資一百二十兩外加整裝銀一百二十兩咨請轉覆前來相應咨行

貴大臣查照辦理可也須至咨者

右咨駐日大臣楊

外務部咨海牙設立公斷員任期一事中國抗議情形文 八月

爲咨行事前准

駐保和會專使陸

大臣電稱公斷員常駐事會中由美倡議預

會之國四十有六員額十七任期十二年或一國獨任一期或數國共任一期英美德法俄奧義日本各獨任餘皆共任有十年四年二年一年之別中國只定四年以法律未備爲詞顯列我國爲三等關繫匪淺經在會抗議謂中國向列頭等有公斷舊章攤費股數可據應以攤費多少爲准否則萬難照辦會中各員頗以此言爲然等語當經本部照會駐京各國公使告以公斷衙門既係各國公立列會各國自不應分別等差中國公費向係按照頭等之國一體認繳會員任期亦應與頭等各國一律不應有所軒輊請由各國公使轉達各國政府飭知會員公平提議等因去後旋准德雷使照稱奉本國政府電開據會員電稱所有各國公斷員數目因恐將來中國公斷事項無多故只擬派四員一節已經作廢其另議辦法現經各副董重開會議云云其餘各使均以已轉達本國政府得覆再達等語照覆前來本月十四日又准陸大臣電稱此事現擬歸各政府酌辦等因俟確定後當再知照外

相應將本部抗議並各使來文各情節咨行

貴部查照可也須至咨者

右咨陸軍部

駐和大臣錢咨海牙設立公斷員任期一事列國抗議情形文

九月

爲咨呈事案照海牙地方萬國仲裁裁判員舊譯所謂公斷員者向章每國四人每人四年之例近議更改此議發於美國第一議員不但爲巴西等國極力駁斥卽美總統亦不以所議爲然僅二三大國附和之看來議不克成自此議出後阿根廷瓜地馬拉圭三國仍執舊章迅速派員以示不允新議之意曾經咨報

大部在案茲秘魯玻利非亞多迷尼加巴西四國又陸續派出十三員仍與阿根廷等國同意總之南美各國均不以北美新議爲然我國自不願如新議之降爲第三等國爲此將他國辦法咨呈

大部以備資證謹請併案察存又此次我國被降等第之故由於列國發議

以我爲法律最敝最不完之國合併陳明須至咨呈者

右咨外務部

稅務處咨各口稅關洋員職掌應陸續派華員充當已由總稅司通飭各關

遵辦文 二月

爲咨呈事光緒三十三年二月十六日據總稅務司申送發給各關稅務司洋文通飭一件當經本處照譯漢文如下爲通飭事前曾頒發通飭飭令各關稅務司將所屬華員著其多習洋員向辦之事以資練習在案現再重申前諭俾各留意嗣後如遇用人之際再不可多用洋員漫無限制其洋員向來職掌須陸續多派華員之通英文者充當總期各關司稿司冊司賬等項要公多歸華員經理各稅務司務須認真實行切勿觀望應飭知各關遵辦等語相應咨呈

貴部查照可也須至咨呈者

右咨外務部

東督徐等咨蒙旗交涉局作爲中外民事交涉辦法已准俄領與鐵路公司承認文

爲咨呈事案據兼辦奉天蒙旗鐵路交涉局哈爾濱關道薩道陰圖稟稱竊查蒙旗交涉局一事於光緒三十二年間經奉天趙軍憲

奏准照會鐵路公司霍總辦擬仍在哈埠舊有之奉天鐵路交涉局局所設立並派于道駟興來哈商辦因接霍總辦照覆援修建鐵路合同第九條之說復由趙軍憲二次照會公司並一再咨明

吉軍憲查照尙未定局旋于道于憂返里委杜道暫行兼辦又經杜道分別照會俄官曾准霍總辦以蒙古鐵路交涉局之設並不知悉不能認爲合例並准駐哈俄總領事劉巴以奉天蒙旗交涉局事務華官誤會原因更變條約實難允從等因先後照覆前來即經杜道將蒙古交涉局設立之宗旨與兩國前後所訂約章絕無違背之處逐層駁詰照覆一面抄稿稟報趙軍憲旋又接准東省鐵路公司代辦達聶爾照會云設立蒙古交涉局及查驗俄



人赴蒙執照各節敝國總領事與鐵路總辦及護軍營務處均不能承認合  
行照覆等因又經杜道歷敘俄官反對情形照抄達聶爾來文呈報憲鑒懇  
咨

外務部照會俄使轉行東清鐵路公司駐哈俄領事暨俄武營協商未蒙准  
行各在案職道抵任並奉憲委暫行兼辦蒙旗交涉當與鐵路公司總辦霍  
爾瓦特代辦達聶爾領事劉巴迭次會晤談判設局事宜伊等始猶堅執前  
言不肯承認職道語以中國遠東現設行省此次我國大憲勵精圖治一切  
情形迥非昔比彼此邦交爲重舊政允宜改良似此數四婉說彼謂某等亦  
素仰太帥威望信孚中外將來俄民游華必能按約盡力保護今旣貴道傳  
示憲意無不歡迎等語遂於華歷七月十三日接俄總領事劉巴照會內云  
爲照會事本年七月初六日接到貴道照開本道辦理蒙古交涉總局等因  
本總領事如照接待相應備文照覆須至照覆者並於華歷七月十六日准  
鐵路公司俄總辦霍爾瓦特照覆內開爲照覆事前准貴道台照會內開蒙

古交涉局業經啓用關防等因准此查哈爾濱設立蒙旗交涉局問題本總辦之意宜照軍務以前奉天鐵路交涉總局舊章辦理如或貴國上憲不以爲然未便照行則此局與鐵路無直接交涉自應在鐵路界外設立不過四家子道台衙門尙未竣工貴道曾謂一俟工竣即將該局遷移該處所以蒙古交涉局現時暫在吉林鐵路交涉局辦事一節自可照允合行照覆請煩查照施行須至照覆者各等因職道細釋兩照會之語在劉領事既云如照接待固已承認無疑惟霍總辦文內重提前由而以如或貴國上憲不以爲然作轉筆終乃以此局與鐵路無直接交涉自應遷移界外於道署未工竣之前允我暫在吉林鐵路交涉總局辦事此誠霍總辦敘明此事先違後從之意凡公牘文筆原宜處處交代清楚自不必疑其有他卽道署未成允借吉局辦理蒙事亦不失霍總辦通融之雅第趙軍憲原擬改舊有奉局局所爲蒙局因其仍在鐵路界內彼此必有會同辦理之事是以當時特派于道與霍總辦面訂章程今蒙局已成獨立自未便仍在鐵路界內既不在鐵路

界內自無與鐵路直接交涉既無與鐵路直接交涉自不必與公司另訂章程轉多掛漏職道管見嗣後似應查照趙軍憲原擬辦法除鐵路購材運料等事以及路線內一切事宜關係路政者分別吉境黑境由鐵路交涉局會同公司交涉外若其地已出路綫其事又如游歷購牲等件與鐵路毫無關係者概由地方官查報蒙局作爲中外民事交涉由蒙旗交涉局與領事會辦其有關於鐵路者仍由領事間接公司交涉俾分權限而清膠轄是否允協理合將蒙旗交涉局獨立已准俄領事與鐵路公司均各照覆承認並擬作爲中外民事交涉辦法各緣由縷肅馳陳仰祈鈞核示遵等情據此除批示據稟已悉查該局設立原爲辦理奉天所轄蒙古哲里木盟十旗與俄人交涉事件在藩屬無外交之權故不能不設專局主持其事是該局所應辦者屬於奉天內地交涉自應與吉黑鐵路各局劃清權限尤不便與該公司爲直接交涉據稟請以蒙局作爲中外民事交涉遇事與領事會商其有關路政者仍由領事間接公司交涉等情辦法甚爲妥協應卽照准既據磋商

俄領事照覆允認殊堪嘉慰仰即妥慎辦理其俄人入蒙情形應隨時呈報並嚴加防範以符設局初意仍候咨呈

外務部查照備案繳等因印發外相應咨呈

貴部謹請鑒核施行須至咨呈者

右咨外務部

交際門 禮節類

外務部附奏各使館內眷蒙

賞品物代奏謝

恩片 四月

再本年四月二十二日由內務府交出欽奉

皇太后頒賞各國使臣之妻鮮花各四盆又各使館參贊隨員等內眷吃食各四盒當由臣部分送祇領去後茲准俄國使臣璞科第等函請將感謝之忱代爲具奏等因前來理合據情代奏伏乞

聖鑒謹

奏 光緒三十三年四月二十七日具奏

外務部奏東省日兵撤退請 頒賞日員寶星摺 八月

奏爲東省日兵撤退所有在事日員擬懇

恩施以敦睦誼恭摺仰祈

聖鑒事竊查中日兩國交誼素稱輯睦該國大臣等顧全大局篤念友邦於經辦一切事宜均能力主和平同心協助現在東省日本兵隊業經一律撤退由於各該員等贊畫之力爲多自應仰懇

恩施以酬勞勩茲據該國駐京使臣將各員銜名開送到部臣等查原單內開伊藤博文山縣有朋兩員現由侯爵晉升公爵位望素重均已得有高等勳章

擬請逾格 優格

鴻施優加

賞資用示殊異其單內所開伯爵桂太郎侯爵西園寺公望陸軍大臣寺內正毅外務大臣伯爵林董男爵山本權兵衛男爵小村壽太郎以上六員或現居要職或夙著勛勞擬請一併從優

賞給頭等第二寶星以示嘉獎如蒙

俞允卽由臣部遵照辦理分別頒給祇領所有請將日員從優頒賞緣由理合恭摺具陳伏乞

皇太后

皇上聖鑒謹

奏光緒三十三年八月二十六日具奏

學部奏荷屬華商捐建

文廟請分別獎勵摺計三摺

奏爲荷屬華商建立

文廟擬懇

賞給御書匾額並將在事商民酌給獎勵恭摺仰祈

聖鑒事竊臣部前由內閣抄出前兩廣總督岑春煊奏荷屬華商擬請建立文廟以隆祀典而宏聖教一摺奉

硃批該部知道欽此欽遵到部查原奏內稱荷蘭屬爪哇島泗水埠華商張濟安

等在該埠建立

孔子廟堂當經批飭仿照內地園橋壁泮規模遵式建造一俟廟工落成再由後任督臣將張濟安等奏請

特獎等語現據出使和國大臣錢恂咨稱爪島華商集貲恭建

文廟將次落成當即恭詣瞻仰見門殿祀位大致完備此事業經前任兩廣總督奏明俟落成後奏請

特獎在案自應援照前案奏明請獎曾將應獎人員行查去後茲據稟覆合行咨部據情入告酌獎虛銜以示鼓勵或更請頒

御書匾額恭懸

大成殿俾萬衆觀瞻尤足以昭崇仰等因前來臣等查華人旅居南洋各埠者人數不下千萬流寓多歷歲年其愛國之心久而益堅內嚮之心遠而益篤今茲泗水華商捐集鉅資興修

文廟足徵

聖人之道無遠弗届凡有血氣莫不尊親該商等久滯異方於政俗懸殊之地備馨香祀事之明現在工程既已落成擬懇

天恩准援日本神戶華商同文學校之例

賞給御書匾額懸掛

大成殿前俾該僑民沐濡

聖教瞻仰

御書益增敬慕之心彌篤忠愛之志倘蒙

俞允卽由臣部祇領咨送出使大臣轉交該商等敬謹懸掛至此次捐款任事各商亦懇援內地官紳捐貲興修學宮者照捐建學堂給獎之例酌給虛銜查商董張濟安前以興建學堂由前兩廣總督岑春煊獎給五品功牌茲復倡修學宮始終其事鄭泰興報捐地畝約值萬金又加捐荷鈔一千盾爲興築之費尤爲急公好義擬請均

賞給四品銜以示優異吳河水捐荷鈔一千二百盾擬請



賞給五品銜蔣報科林昆連謝成助鄭福章楊棉昌黃雀躍王獻章貝瑞源黃菊  
華王炳耀柯福榮等十一人或同時創議或協力鳩工擬請均

賞給六品銜以示獎勵又原咨載有捐荷鈔一千盾之建源號僅列商號未著姓  
名應俟查明後續懇

恩施所有荷屬華商建立

文廟擬懇

賞給御書匾額並將在事商民的酌給獎勵各緣由謹繕摺具陳伏乞

皇太后

皇上聖鑒謹

奏 光緒三十三年十二月 日具奏

外務部咨駐江俄幫辦寶星未便移獎後任應另行辦理文 二月  
爲咨覆事接准

咨稱准駐省武廓米薩爾林答來函前任幫辦廓米薩爾嘎勒于勒諾夫回

國病故上年奏給該員寶星請移獎現任幫辦施鐵宜格滿等語該幫辦前在海拉辦理交涉及調充江省幫辦甚形接洽似可通融辦理可否由部奏明另爲填發執照並繳還原照等因前來查前駐江俄幫辦廓米薩爾嘎勒干諾夫既據聲稱身故所得上年奏獎四等寶星應照章令其繳銷至現任施鐵宜格滿如果辦事和衷尙堪獎勵仍應歸本省自行具奏相應咨覆貴將軍核辦可也須至咨者

右咨黑龍江

外務部函覆吉黑兩省邊界交涉應與東海濱及阿穆爾省就近往來行文已轉咨辦理文 三月

逕啟者三月十三日接准

函稱查咸豐十年和約第九條內載黑龍江及吉林將軍有邊界事件與阿穆爾省及東海濱省固畢那托往來行文各等語近黑龍江將軍及副都統行文之際違背此條之意竟與伯里總督直接行文請與黑龍江官員講解

明白以免延誤時日等因查吉林黑龍江兩省邊界事宜應卽由各該省大員與東海濱及阿穆爾省因畢那托爾就近往來行文以免延誤時日除由本部行咨該省外相應函覆

貴大臣查照可也順頌

時祉

於右函覆俄使璦

駐法大臣劉咨日君主因生子奉賀請將感謝之忱代奏文

五月

爲咨呈事竊日斯巴尼亞君主誕生太子本大臣於三月二十八日電咨

大部旋奉四月

東電內開來電已進呈卽傳

旨致賀等因當卽照轉駐日參贊官戴陳霖敬謹照辦茲據呈稱已於四月初二日恭譯電文親送日外部嗣接初四日覆文稱本部已敬謹代奏大君主甚爲欣感當奉諭旨照請貴代辦將大君主及王室感謝之忱代爲奏陳貴國

大皇帝等因准此合應申報等因前來本大臣准此理合咨呈

大部謹請查照備案須至咨呈者

右咨外務部

交際門 優待保護類

南洋大臣端咨中美交換書籍飭由上海洋務局專辦文 九月  
爲咨覆事案准

貴部咨准美柔使照稱美國交換書局將美政府所有成案匯集成書三次函寄上海洋務局至今未接覆函等因飭查上海洋務局是否接有美國書局寄來書籍函件何以三次並未答覆迅卽聲覆以憑轉覆該使等因到本大臣准此當經飭飭上海道查明詳覆去後茲據該道呈稱伏查美國請中國設立局所將每年所印文冊書籍彼此互換代爲分送曾於光緒三十年二月奉魏前憲飭飭查明辦理經袁前升道轉詢駐滬美總領事將如何互換章程辦法查示迄未見覆旋奉周前憲飭兩江擬以江甯學務處爲換書

總局以蘇州上海二處洋務局爲分局美國如有格致各種新書交上海洋務局接收轉寄分送江南如有新出書籍文冊亦當互換交上海洋務局收存卽經袁前升道呈覆遵辦在案茲奉前因細查卷內祇有三十一年冬間美國華盛頓格致書院洋文函一紙內開將該院前半世紀紀略及總理造冊之報冊並互換史各二分另械送閱等語查檢各書無着此係前道之事職道任內並未接有前項互換書籍理合具文呈覆仰祈憲鑒俯賜察核轉咨實爲公便再斜橋北洋務局現既作爲中美換書分局自應派員駐局收發遇有美國寄來及本省寄交各種書籍分別接收隨時稟道互換以專責成而免貽誤除飭委陳丞世光妥慎辦理仍俟

學部咨行換書定章到道飭知遵辦外合併陳明等情前來查此案現准貴部電催業經明晰電覆請轉覆美使前項書籍寄至上海租界斜橋北洋務局內中美換書委員交上海道查收轉寄在案除批示外相應咨呈爲此咨呈

貴部謹請查照施行須至咨者

右咨外務部

以上優待

外務部照會哈纏回逃入華境銷除俄籍應由中國管理文 正月

爲照會事俄屬哈薩克回民塔蘭奇逃入華境一事本年正月初二日接准照稱伊犁俄領報據七河省武巡撫文稱奉本國

大皇帝諭將私逃哈薩克千七百九十八丁口塔蘭奇四千零五十三丁口回民二百零三丁口銷除俄籍其戶冊分送伊塔及喀什各領照知中國地方官以便設法布置至來照有俄領面稱哈纏回等戶願爲中民之語俄領並未聲明或係誤會等因查此項私逃至中國哈纏等戶既奉貴國

大皇帝諭旨銷除俄籍歸入境內自應視同中國之民由中國地方官管理相應照會聲明卽希

貴大臣查照轉達

貴國政府可也須至照會者

右照會俄使璞

外務部照會合盛元銀行在神戶開設分號請轉達保護文 十月

爲照會事光緒三十三年十月二十三日准農工商部咨稱據京師商務總會稟稱據合盛元票莊呈稱本號設於祁縣開業於道光十七年今已七十餘載分號設於京都各省已十餘處專理存放滙兌等事久爲官商信任茲遴派安人遠涉陳瀛設分號於神戶呈由日官稟經日政府批准於本年四月三十日開業名曰合盛元銀行神戶支店現又設立出張所於日本東京朝鮮仁川等處伏懇備案保護等情到部應請照會

日本駐京大臣轉達政府飭屬隨時保護等因前來相應照會

貴大臣查照轉達

貴國政府飭屬認真隨時保護可也須至照會者

右照會日使林

外務部照會英屬溫哥埠工黨蹂躪華僑希電達保護文 八月

為照會事項接駐紮

貴國陳代辦電稱接溫哥華僑電工黨仇視生命可危等語當即往謁

英外部已允轉飭竭力保護又接美國中華會董等電稱朔夕工黨仇逐東人謀燒華埠僑民商業盡遭蹂躪亂勢孔熾生命可危乞向

英政府交涉保護民命賠償損失各等因查工黨蹂躪華埠極為危險相應照會

貴大臣轉達

貴國政府速飭妥為保護該華僑生命財產如有損失應即查明償卹並將滋事之人從重嚴懲以重民命而昭睦誼仍希見覆為要須至照會者

右照會英使朱

外務部照會英屬脫蘭斯政府苛待華僑希電達禁止文 十月



爲照會事准駐紮

貴國李大臣來電稱脫蘭斯政府現實行華僑苛例限期註冊領憑候給指印華僑憤抗等因查中英續約第五款載明凡華民在英國所屬各處無論單身或攜帶家屬一併赴通商各口下英國船隻毫無禁阻又於光緒三十年會訂中英保工章程十五款所載華工在英屬或在歸英保護之地須享有一切利便與他人所享該地法律給與之保護無異各等語是華僑隸英屬地均應照約由

英政府切實保護現脫蘭斯苛待華僑致有限期註冊領憑等事殊與約章不符相應照會

貴大臣查照電達

貴國政府迅飭禁止此項苛例以符公約而安僑氓並希見覆爲荷須至照會者

右照會英使朱

外務部照會和屬地旅居華商設立商會希電達保護文

五月

爲照會事光緒三十三年五月十四日准農工商部咨稱查和蘭屬地巴達維亞泗水三寶壟日噠等埠旅居華商先後稟請設立商會迭經本部批准在案並據該僑等稟稱僑居異地懇咨外務部照會

和國駐京大臣轉達

和政府照章保護等情咨請查照辦理等因前來相應照會

貴大臣轉達

貴國政府照章妥爲保護以恤商旅並希見覆可也須至照會者

貴右照會和使希

外務部咨和屬文島虐待華工已分別咨商妥籌辦理文

五月

爲咨行事光緒三十三年五月十三日接准

來咨以新嘉坡總領事申稱奉出使英國大臣汪劭飭將上年報告拐賣猪仔出洋各案備文報部以上各件業經該領事據情申報貴部在案其如何

辦理之處希卽示覆備查等因前來查和屬文島虐待華工一事前經南北洋大臣暨新嘉坡總領事臚列各情節經本部函咨出使和國大臣與和外  
部切實籌商訂立工約添設總領事並照會和使轉達政府復由本部咨行  
閩粵各督嚴禁奸民引誘騙賣各在案茲准前因相應抄錄文函等件咨行  
貴部查照可也須至咨者

右咨民政部

外務部咨法國賽行機車過境希飭屬分別照料文 二月

爲咨行事前准法巴使先後照稱巴黎京都開有專會擬自中國京城至巴  
黎城賽行自行機車大約於西歷六月中旬由京起程請於華境內垂情相  
助並照各國通例凡此種車輛非留住華境者概行免稅其入賽之車以八  
輛爲定數所行程途初擬經過東三省西伯利亞等處旋改擬經過張家口  
恰克圖蒙古口外等語當經本部覆以前項賽行機車所行程途仍以經過  
東三省爲宜該機車既非留駐華境自應准予免稅惟機車駛行極速保護

難周在華境內不論出有何等危險中國政府一概不擔責任其因機車經過各處如有傷害中國人民身命財產之處應令該會賠償等因相應咨行貴大臣查照於機車過境時飭屬照料並出示曉諭居民知悉可也須至咨者

右咨

北洋  
吉林

奉天  
黑龍江

外務部咨華人出入國疆希按照所發護照造冊咨部文 七月

為咨行事光緒三十三年七月十五日准美國柔使照稱本國外部來文囑本大臣請詢中國近五年內華人出入國疆有無律例冊籍等情緣本國管理各國民入美境事務之員欲得各國人民近五年內出入該國境之例冊以備稽考即希檢送等因前來查華人出入國疆向未據各省將冊籍咨送到部相應咨行

貴部轉飭各屬嗣後凡有華人出入國疆務令按照所發護照隨時造具簡明冊籍分季咨部備查可也須至咨者

右咨各省

外務部咨華人由別國赴美希按酌定護照式樣辦理文 五月

爲咨行事光緒三十三年五月十六日准駐美梁大臣文稱案照禁外華人來美護照前由本大臣與美外部工商部力爭改歸駐外華官自行給發及認准授權發照各官列單送呈核准在案茲查內外各署發給此項護照向無一定程式往往以照式不合填寫有誤輒受美官挑剔不得入境而不肖吏役因緣爲奸或售照肥私或循情濫發以致破綻百出受人指斥辱及國體本大臣特行仿照成案酌定護照格式將正照副照存根三項聯印一紙一面華文一面洋文正照交領照人收執副照於發照之日寄送美館備查存根留在發照衙門存案均須一律編列字號填寫日期註明各項毋得錯漏由發照官及充擔保之真正殷實商家各親筆書名簽押如有冒濫情事發照官從嚴叅處擔保人從重科罰其照費一項經商游歷人等概收美金兩元游學免費倘或違章苛收一律嚴究除分行各屬立案遵辦並發給空

白護照備用外合將空白護照式樣呈送謹請分別咨行仿印備用並准其立案等因前來相應將原送空白護照三紙咨行

貴大臣查照嗣後遇有華人赴美由別國出口者即照此式樣辦理並希轉飭各該領事一體遵辦可也須至咨者

右咨駐各國大臣

外務部咨華人領照出洋不得再有濫售情弊文 三月

爲咨行事本年二月二十八日准駐美梁大臣函稱美國工黨勢力方張禁例日言改良一時未能決議自應先爲禁外諸人力籌寬待之法去春與兵部大臣塔扶氏切商數次初允華字日報主筆入境繼允報館印書館檢字人入境又允優伶入境行之半年絕無阻礙正擬陸續磋商將酒館工廠人等概許放入不料假冒優伶之案層見疊出據該兵部函開由廈門赴呂優人一百八十八人演戲者實得二十六人其餘皆四散傭工又有女伶六十六人實在演唱者二人其餘皆營作醜業必須永遠禁止入口以杜冒濫又

經一再面商暫緩禁阻飛咨閩海關及廈門道將所發護照認真稽查毋貽口實昨聞兵部業已發電禁止因復晤塔扶詰問並告以禁外五等係光緒二十年條約所載今該約已廢不應照行旋晤外部亦說明此意塔扶與外部均云俟交司法大臣解釋決定此事費數月之經營筆舌交瘁始得就緒乃以顧全大局之舉徒便奸人牟利之私牽動外交所關匪淺上年美國國會已有華官售照牟利之語今又授人口實似未便再事姑容此後給發護照應如何明定章程嚴行懲罰之處請鈞部核奪舉行等因前來查華人出洋本應認真稽核乃如該大臣所稱各節竟有濫售護照藉以牟利情事致生枝節嗣後華人出洋營生務由該管官員考核詳晰確係正業合例之人始准填發執照不得再有前項濫售情弊致貽口實除函覆梁大臣外相應咨行

貴督查照轉飭廈門道切實遵辦可也須至咨者

右咨閩浙

外務部咨華商往來華洋關卡本有護照仍應照章辦理文十一月  
爲咨覆事前准

咨稱據泗水商務總會總理黃俊慧稟稱華商回國請發給商照擬具章程懇乞查核施行並據日惹中華學堂校長兼商會顧問員林輅存呈請代奏發給華僑旅券以挽商權各等情到部查華商出洋貿易日益增多商會之設所以恤華僑而興商業其往來華洋關卡自非官給執照不足以資保衛茲該商等所請頒發商照亦係爲保護華僑起見惟事關交涉可否照辦之處抄錄各稟暨章程咨請查核見覆等因前來查華商出洋貿易向由海關道發給護照華商回華亦由各埠華領給予護照是該商往來華洋關卡本有官給護照足資保衛該商會等請由商會發給商照並由本部發給旅券各節未免紛歧應仍照向章辦理相應咨行  
貴部查照可也須至咨者

右咨農工商部



駐英大臣汪咨查報華民僑寓英國倫敦南洋羣島情形文 六月

爲咨覆事本年三月初二日接准

貴部咨稱中國人民僑寓英國倫敦南洋羣島等處須詳具清冊報部立案轉飭各領事查照辦理等因准此具徵

貴部關心民瘼不遺在遠曷勝欽佩茲將他國對待華民情形爲

貴部言之英倫三島爲英國本境倫敦有流寓華民約百餘人利物浦有流寓華民四五百人或小本營生或洗衣爲業資本微薄似商非商而輪船傭工常川往來停工暫住者多則或一二人少則數百不等英例他國人入境或指明有親戚可倚或有存金五鎊以上足活一月卽准登岸平日與本國人一體相待如有訴訟或犯法情事亦與本國人一律科治近年華民以英政寬大來者漸衆工黨以其傭值較廉慮奪生計時有禁阻之意本年年利物浦工黨歷數華民之惡訴諸公庭意在禁止登岸卻未准行此英人對待華人情形也其澳大利亞全洲及坎拿大南斐洲三處英惟設總督遙領之

一切准其設立政府自治故有議院有行政大臣所有立法行政各從其宜  
澳洲幅員甚大橫直約四千里當十年前約有華人五萬名遞年禁例有加  
惟紐絲綸須納身稅百鎊方准登岸其餘六省先有納稅登岸之例今已不  
准前往現在澳洲者尙有二萬八千餘人凡屬有利可圖之事皆禁遏華民  
營業至於木作仿造傢具須印圖記以遏銷售種菜傭工亦須勒令自造精  
字生計日蹙行將絕迹斯土此澳洲對待華民情形也坎拿大全境與美國  
相仿初有華民約十萬人近約在三萬左右自光緒十一年人抽身稅十鎊  
至光緒二十九年遞加至百鎊歸者日多往者日少又與美境相連美備值  
豐遂相率入美歲歲被獲枉死之人不可勝計而初到圈入木屋蓋印指模  
以及誣病原船擱回諸情與美國大致相同此坎拿大對待華人情形也南  
斐自英特一戰由荷屬改歸英屬苛例變本加厲原有華人五六千人近尙  
存二千餘人前年訂約招工遂增礦工五萬四五千華人華民自當區爲  
兩事華工醫聚礦所勞筋苦骨本無生發礦主照約待工計工牟利原無相

虐之意而稽查經營之人重重剝削幾於每食不飽英新政府不善所爲遂有停招之舉此係兩國訂約所辦之事有關國際故英倫得持短長約滿遣歸計日可待華民之流寓者苛例有加無已飲酒有禁乘車有禁西例以中衢爲車道兩旁爲人行道黃種人祇能與驢馬同履車道西人之行人行道者可以牽犬隨行不能與華民偕行犯則禁罰而註冊檢驗印指諸端今尙議而未行此南斐對待華民情形也斐洲設領甫經兩載坎澳兩處尙未設領上年本大臣曾派陳守貽範赴坎黃守厚成赴澳意在查察情形略示撫輯故知其大略如此比年苛例加嚴民不堪命告哀之詞函電相續雖迭與彼外部爭辯終屬無效查各國通例兩國之人處置當以條約爲根據如事爲條約所不載則甲國人往乙國者得自以法律處之而爲所欲爲今中國與他國所立條約惟美約有互文云中國人至美國或經歷或常住美亦按照相待最優國之利益俾中國一體均霑美國欲禁華工必須別立禁約他國則可以通例行之而無辭可以爲詰責之根據也南洋各埠島嶼迴環其

爲英屬者凡十餘埠其界東南與美屬非律賓各島南與荷蘭之爪哇各島北與越南暹羅緬甸相隔或數日或一二日程輪帆船往來如織五方雜處楚暮秦朝稽核最爲繁難華民僑居英屬新加坡各島者約計一二十萬人各島爲英廷直接管轄之地向沿英例其於華民亦較澳斐各屬稍寬惟赤體檢疫獨施之華人爲十餘年相沿之苛政前經孫領事士鼎與彼抗辯幸已漸除華民之營業錫礦及種植者得利較他埠爲豐香港近接粵省水陸相連僑民更難屈計相待亦與坡等往歲英女主御極六十年華民贈送禮物英主則署名答謝上年香港遭遇風災英主則署名慰問與待其本國人民無異此坡港各屬對待華民情形也緬甸華僑亦約有數萬自光緒十九年前任薛大臣議在仰光設領因甲午事起延擱至今不相聞問者十餘年僑民比他處團結力較優對待亦無甚苛虐印度華僑甚罕南美英屬之西印度亦不甚多今年遭風頗受虧損向爲華官足跡所不到隔膜尤甚此華民流寓英屬之大略也至於稽查報告原係領事職所當爲但今惟新加

坡南斐洲各設總領事一人檳榔嶼以商人兼充副領事一人餘皆闕如按美國於國外所設領署凡七百所日本於英倫三島其僑民不過百人而設領四其人民未離本國口岸海關電報已到故船舶抵岸其中有無其國人民及其姓名年歲籍貫瞭如指掌於其居留處所生死有報婚嫁有報往來有報條理秩然皆基於本國行政機關之便而旁行斜上減筆拚音之字用能頃刻數紙本大臣前經美之金山總計日僑不及千人其領署列案凡九皆簿冊累累手不停揮問其所事則半爲商務半爲民事華僑數倍日本領署四人几案無塵相對茶話固由其疏密之不同抑亦措手難易有不可以道里計者耶今者海外蠅頭幾不可博於是奇袤之說激宕之行所在皆是不清其源而欲流之不濁不可得也所望實事求是本末兼賅庶幾出水火而登衽席人心以安風俗以正除筭飭外相應咨覆

貴部查照施行須至咨者

右咨民政部

以上保護

疆界門

滇督錫奏前勘滇緬北段界務延未定案情形摺 九月

奏爲前勘滇緬北段界務損失已甚延未定案敬謹奏陳懇請

敕部籌辦恭摺仰祈

聖鑒事竊維外交以信義爲歸不可受詐虞而召侵吞之漸疆臣以封圻爲重豈容以隱忍而失邊要之區奴才在蜀卽聞滇緬界圖波及西藏卹乎有憂之而幸其未翔實也蒞任後詳細勾稽乃知外務部及前督臣丁振鐸與英人相持不下者誠迫於無可如何奴才再四思維此案必不可許者七可爭者六往復文牘備存架閣不俟覲縷也謹撮其緊要思所以應付者爲我

皇太后

皇上剴切陳之故事我與英爭者恩梅開江以西昔馬以南無論已退而有滇緬界務實騰野界務耳何則野人山在騰越西北境固滇緬之甌脫也前出使

大臣薛福成與英議界卽指明野人山原奏具在是野人山既屬甌脫縱不能聽其爲中立之地亦應彼此均分乃今我不能越恩梅開江之西進獲尺寸彼竟越恩梅開江之東佔我要害詎合公理必不可許者一外務部所譯英文圖所指恩梅開江分水嶺以地望準之正合扒拉大山與高黎貢山何涉必不可許者二卽以扒拉大山分割其扒拉大山以西已失馬章黃鐵茅貢數百戶此皆食毛踐土數百年之赤子也該部以英人辦有成案故未峻拒英人乃更欲深入其阻乎必不可許者三凡兩水中間之山皆可稱爲分水嶺高黎貢山乃路江與麻里開江之分水嶺與高良貢山相去遠絕今彼以名稱易混遂欲以高黎貢山爲分界之分水嶺指鹿爲馬必不可許者四若自高黎貢起則北通川藏西包狹怒浪獠東薄保山十五喧駸駸南下牧馬騰越已入其彀中更何仿三角租地之可言必不可許者五原英人東侵之謀權輿於之非河搬瓦了口之間進則窺大了口又進則擬以雪山爲壘斷始焉蠶食終乃鯨吞雄心四據猛氣紛紜幾分水嶺而滇不泯滅耶必不

可許者六不但此也以大了口爲界則茨竹派賴兩土司寨皆劃入彼境以兩土司執有筭付確爲中國屬地者尙可橫索則他日任指別處憑証不足者又將何以應之必不可許者七理有曲直無強弱論有是非無難易傳曰國不競亦陵與其不言而彼有默許之擬何如提議而我有主權之望前者迤西道石鴻韶與英領事烈敦上界會勘非會劃可爭者一也彼此過印辨圖之真僞註明憑不爲憑彼安得有完全之報告可爭者二也譯圖具在蒼黃反覆持彼之矛入彼之楯可爭者三也部局函答均抱定小江匯入恩梅開江之處其以小江爲界小江之流非小江之源也正與扒拉大山綫脈照合可爭者四也烈敦雖故薩使雖易約牘皎然延未蒞事商請派員覆勘勘而後畫自爲公理可爭者五也英固信義之邦也而此次顧不免詐虞者豈本心哉徒欲倖免茨竹派賴命案之賠償耳命案儘可和平辦理牽涉界務何爲者若以命案爭界務萬一滇民於緬境殺一不辜我亦欲席捲新街囊括南棍以爲護符乎此亦罕譬易喻矣可爭者六也奴才褊激思不周心款



款愚實是否有當懇請

敕部籌辦大局幸甚除咨外務部查照外謹恭摺具陳伏乞

皇太后

皇上聖鑒訓示謹

奏 光緒三十三年九月初九日奉

硃批外務部知道欽此

外務部照會灣仔係香山門戶確屬華界內地渡戶自應領照往來並希將

漁船一案電飭放回文

為照覆事准八月十六日

照稱詢據澳督覆稱灣仔一案由中國地方官發給告示實礙葡國權限因請撤銷查約章所載不得率行增減改變是以仍照向章辦理為要希轉行粵督飭屬撤示等因查灣仔係香山縣城門戶確為華界內地渡戶胡兆蘭來往各處又有華埠在內豈能以經由洋界即不准該船赴地方官領照本

部前照業稱

上年九月領

自應有出示

貴署大臣再

一事

來照未經議

右照會葡

外務部照會

爲照會事據

西莫勒密地

勘得耶字界

舊立界碑址

駐京大臣商

於光緒十二年七月間由華官會同俄員至烏蘇哩江口莫勒密地方豎立  
卽因年久傾陷亦應會同華官修理仍在原處修建方爲合理今俄督擅自  
挪移殊屬非是相應照會

貴大臣飭將中俄耶字界碑會同該處地方官仍行移回原處建立以符原  
界並希見覆須至照會者

右照會俄使稿

外務部咨莫勒密耶字界碑挪回原處俄使允無阻礙文九月  
爲咨行事前准

咨稱俄伯力總督飭員擅移莫勒密地方界碑一事當經本部照會俄璞使  
去後茲准覆稱據伯力總督咨稱耶字界碑係在烏蘇哩江西近對喀雜克  
維扯屯屯上年夏間因該江堤岸倏然冲刷界碑立即須移無危他處是非  
俄官擅自挪移該碑實爲情勢所迫茲該碑建立於無少危處並據伯力總  
督之意將該碑留於彼處實屬合宜貴國政府若擬須將該碑挪回原處俄

國並無阻礙然中國地方官應設法將原立該碑之處其所冲刷堤岸修理堅固並已咨伯力總督查照等因相應咨行

貴國飭查烏蘇哩江堤岸是否冲刷並妥爲辦理是要須至咨者

右咨吉林

開埠門開埠類

度支部等會奏山東濟南等處商埠經費請由膠關洋稅項下再撥銀十萬兩其常年所需仍應由捐項內籌措摺

奏爲籌撥山東濟南等處開辦商埠經費恭摺仰祈

聖鑒事直隸總督袁世凱山東巡撫楊士驤等奏山東濟南等處開辦商埠經費不敷請

旨飭撥以濟要需一摺光緒三十二年十二月十五日奉

硃批該衙門知道欽此欽遵由軍機處抄交前來查原奏內稱山東濟南暨濰縣周村三處開辦商埠前經奏請將膠海關歷年徵存洋稅先行提撥五成嗣

後該關每年所徵洋稅按結提撥五成作爲山東辦理洋務暨開埠經費旋經奉准提撥膠海關徵存五成洋稅銀十九萬一千五百兩作爲開埠經費嗣後外務部咨覆准戶部覆稱查膠海關稅項前經仿照各海關成案令將所收稅銀統分四六成以四成解部庫充餉其餘六成除支本關經費外皆應暫存該關聽候指撥如嗣後該商埠奏請撥款亦只能由膠海關六成稅銀項下酌量提用茲據辦理濟南等處商埠總局詳稱伏查濟南商埠經費奉撥膠海關五成稅銀十九萬一千五百兩查原擬開埠經費七八十萬兩而奉撥之項僅得四分之一所差過鉅本屆膠海關稅務甚旺約可收銀一百萬兩左右擬請卽於膠海關六成稅銀項下按年指撥銀二十萬兩作爲商埠常年經費兼補開埠經費之不足合無仰懇

天恩俯准照數提撥以濟要需等語臣等伏查光緒三十一年正月直隸總督袁世凱會同署山東巡撫胡廷幹奏濟南城外自開商埠請撥膠海關徵存洋稅五成解充開埠經費並嗣後按結提款五成解交山東洋務商埠總局以

濟要需一片當經外務部咨商臣部照撥徵存稅款一半銀十九萬一千餘兩並聲明膠海關稅款自一百七十八結起仿照各海關成案統分四六成四成解部充餉六成除支本關經費外暫存該關聽候指撥如該商埠嗣後奏請撥款亦只能由膠海關六成稅銀項下酌量提用所請按年動撥膠關五成洋稅應勿庸議由外務部轉咨在案誠以各省開埠皆自行籌款俟收有稅項再行歸還濟南開辦尙未設關其情形微有不同不得不勉爲接濟然意在就款設籌以期無誤開辦常年之款實未承認也茲據奏稱本屆膠海關稅務甚旺約可收銀一百萬兩左右擬請卽於膠海關六成稅銀項下按年指撥銀二十萬兩作爲商埠常年經費兼補開埠之不足等語自係擴充商埠寬籌的款起見第查膠海關最近結報自一百八十一結起至一百八十四結止共收洋稅銀七十萬四千餘兩內提撥二成津貼青島德官銀十萬一千餘兩下餘銀六十餘萬兩核計六成不過三十餘萬兩除去本關經費及前巡警部奏提每年經費二十萬兩所餘六成之款不過七萬餘兩

是一年收數並無百萬之多此後稅收縱有加增而六成項下巡警經費實居大宗且關係緊要尤不能不力爲撥付何能常年再撥鉅款況從前蘇杭長沙等處開埠之費多亦不過二三十萬兩更無議撥常年開埠經費者濟南一埠未便過於歧異致他處應付爲難臣等再四籌維擬由膠關六成洋稅項下再撥庫足銀十萬兩以補濟南開埠經費之不足其常年所需仍應由該埠各項捐款內設法籌措以歸一律而維永久所有議撥濟南商埠款項各緣由是否有當謹恭摺具陳伏乞

皇太后

皇上聖鑒再此摺係度支部主稿會同外務部稅務處辦理合併聲明謹

奏 光緒三十三年 月 日奉

旨依議欽此

南洋大臣端附奏通州天生港開埠商款請俟全工告竣統由江海關常稅

撥還片 十月

再通州天生港係在江海鈔關轄境經前署督臣周馥會奏擬請暫作起下貨物之不通商口岸修築江岸用費由大達輪步公司息借興辦工竣後卽於所收稅項撥還欽奉

硃批外務部戶部議奏欽此旋准議覆以天生港一處應只作爲起下貨物之口岸不必豫籌開埠通商所設分關卽作爲江海鈔關之分卡至關埠兩項工程約需銀十萬兩息借大達輪步公司款項以爲設關築埠之用應准照辦等因奏奉

硃批依議欽此咨行前來當經分行遵辦並委員駐工稽核各在案茲據江海關道瑞澂詳稱疊商稅務司妥訂關章一面將馬頭江岸如何辦理派理船廳與公司商定自上年十月開工至今工程大半告成現詣查勘該處正當江湖要衝施工較難而所做各工穩固如法西人之往觀者亦頗稱許該公司本備有躉船兩號就此接造碼頭浮步其江岸應行修築之處均照案暫借商款興辦惟現據該公司總理翰林院修撰張謇開送各工用款清摺聲稱



已辦之工如躉船兩號及鐵浮筒船兩隻木跳兩座共用庫平銀八萬七百四十八兩一錢請別歸大達公司自行籌認其石駁岸碼頭馬路等工程暨員司薪資一切開辦經費又應辦未辦之工如建築關房驗貨場各一所及隄內開港一道造橋三道統需庫平銀十萬六千九百三十四兩三錢均須由官籌認現在商墊竭蹶請迅賜籌款撥還等情查躉船鐵浮筒船木跳等項該公司請別歸商認係與奏案相符其歸官認還各款雖較原估溢支銀六千餘兩實由員司薪費雜支等項原估皆所未及一切公費諸從節省核與原估有減無增辦理甚爲切實至公司墊用一切工料應歸官認之款照案須在天生港收稅項下陸續提還惟此項息借商款議定周年八釐照公司借墊十萬六千餘兩核算歲需息銀八千四百餘兩若必待該港收有稅數始行撥還無論甫經開作口岸將來稅數能否暢旺尙無把握卽以前次所估每年一萬餘兩收數約計還息之外已屬所存有限不能兼顧還本還愈遲則耗愈多公款旣不免虛糜商力亦倍形艱窘不如俟全工告竣自明

年起統在江海關常稅項下照數先行撥還似屬官商兩便有益無損至該港分卡章程現據稅務司請照大通等六處章程辦理毋庸另訂以免歧誤詳請核辦前來奴才查該公司所辦工程既據江海關道詣勘穩固如法所請將躉船各項剔歸公司籌認與案相符自應照准其由官認還各款均係核實開報現因商力竭蹶且經手耗息公家不免受虧該關道請俟全工告竣自明年起統在江海關常稅項下照數先行撥還既可藉紓商力於官款省費亦多洵屬兩有裨益除飭該關道督飭將全工趕緊告竣仍會商稅務司將該分卡章程覆加體察應否斟酌損益妥議稟辦並將清摺分咨外務部度支部查照外謹會同署理江蘇巡撫臣陳啓泰附片奏陳伏乞

聖鑒訓示謹

奏 光緒三十三年十月十六日奉

硃批該部知道欽此

外務部照會南甯商埠應由官自訂章程無庸會商領事文 五月

爲照覆事光緒三十三年四月二十八日接准

照稱南甯商埠章程雖未經先與本國梧州領事會商逕行宣布然其意確係欲令英商及英船遵行查該章第二十條內載土貨運往出口若非用運照已完子口半稅之貨應將統稅收單呈驗云云以爲此語之意不過將江邊商埠開爲通商口岸其府城仍視爲內地之區証以南甯商埠章程足見以上之意甚爲脗合蓋因南甯章程第二節第一條有指定界限所有界外仍係內地之語且查此項章程原本濟南埠章程而立難免令人以爲中國政府名雖開此處爲通商口岸實乃有意攔阻與國商務交易請咨行粵督暨西撫與本國領事官將此項章程妥善改訂等因查南甯係自開通商口岸所有一切章程應由該地方官自行妥訂經本部核定作爲試辦本無庸會商

貴國領事至該章程第二節第一條有指定界限之語原以該處開埠通商必須劃出一區以爲中外商民聚集貿易之所此正係爲招徠衆商起見毫

無攔阻之意除由本部咨行兩廣總督廣西巡撫體察情形將此項章程隨時斟酌妥辦外相應照覆

貴大臣查照可也須至照會者

右照會英使朱

外務部照會奉天之鳳凰城遼陽吉林之甯古塔琿春三姓黑龍江之海拉

爾愛琿商埠照案宣布開放文五月

爲照會事案查中日會議東三省條約第一款載中國應允俟<sup>日</sup>兩國軍隊

撤退後將奉天吉林黑龍江省各地方中國自行開埠通商所有奉天省之

新民屯鐵嶺通江子法庫門吉林省之長春吉林省城哈爾濱黑龍江省之

齊齊哈爾滿洲里均經本部先後宣布開放在案茲查奉天省之鳳凰城遼

陽吉林省之甯古塔琿春三姓黑龍江省之海拉爾愛琿<sup>日</sup>兩國軍隊各已

撤退自應由中國開埠通商應即照案先行宣布開放至洋商租地仍聲明

俟中國訂有租建專章方可開辦相應照會

貴大臣查照可也須至照會者

右照會各國公使

開埠門 設關類

外務部照會北滿洲稅關章程第二條末段講解各異茲重爲解釋辦法希查照文

爲照會事北滿洲征稅章程之第四條於完納子口稅一事因彼此講解各異以致未能議定茲本部會商稅務處將章程之第二條末段解釋如下查中俄議訂北滿洲稅關試辦章程第二條載其貨物運出以上所指各地段及所定各界綫以外均屬內地應補足正稅並按照運貨入內地章程辦理等語以上語意應作爲其貨物運出以上各地段及所定各界綫以外均屬內地應補足正稅未完之三分之一作爲子口稅方准按照運貨入內地章程領照在東三省內往來辦理無此照者逢關納稅過卡抽釐倘此補足正稅之貨欲出東三省界外復入關內各省之界則應照稅則所載正稅之數

再行完納一半作爲他省之子口稅方准領照前往並免重征無此照者仍  
逢關納稅過卡抽釐云云並聲明以上所解釋之辦法仍係試辦章程如有  
應行增改俟臨年後再行相商釐定以正辦法據副總稅務司申稱業與  
貴大臣商允相應照會  
貴大臣查照即希見覆可也須至照會者

俄使璞

外務部咨東省大孤山地方應飭稅司籌設分卡文

爲咨行事前聞大孤山地方有日本貨物偷漏稅項情事當經本部函達東  
三省總督密行派員確查詳籌辦理去後茲准覆稱此事當經派員往查並  
告知該原總領事飭禁查該處祇有稅局向無分卡已告知歐稅務司設法  
籌辦以免偷越尙乞咨行稅務處轉飭總稅務司於該處查勘情形另設分  
卡以防繞漏而維商務等因前來查日本貨物在大孤山地方繞越偷漏殊  
於稅務大有關礙自應查勘情形設立分卡以資嚴防而重權務相應抄錄

本部致東三省總督原函咨行  
貴大臣查照轉飭總稅務司遵照辦理可也須至咨者

右咨稅務處

外務部咨北滿洲稅關定於五月二十五日開關文  
爲咨行事案查南滿洲鐵路盡處按照合同在大連灣設關已由本部轉飭  
總稅務司與日本使議定征稅辦法於本年五月三十一日開辦在案其北  
滿洲按照東三省鐵路合同應在交界兩處設關且沿鐵路並應商訂征稅  
辦法迭經本部與俄使商議訂定北滿洲稅關試辦章程四條互換照會存  
案並聲明互換之日作爲開辦之期茲彼此照會已於本年五月二十八日  
互換所有北滿洲各稅關即應以是日爲開關之始除先電達外相應抄錄  
往來照會並刷印北滿洲稅關章程咨行  
貴大臣查照轉飭遵照辦理可也須至咨者

右咨南北洋

外務部咨大連灣稅關定於五月二十一日開關文 五月

爲咨行事所有大連灣設關業定本年中歷五月二十一日爲開辦之期查安東縣開埠名爲安東關並以大東溝爲該關之分卡曾於上年七月十七日咨達在案以上兩處現在均定於是日同時開關除照會各國駐京大臣知悉外相應咨行

貴大臣查照轉飭總稅務司遵照可也須至咨者

右咨稅務處

外務部咨大連設關征稅辦法可作爲試辦章程其有應改處俟一年後再行更正文 四月

爲咨覆事光緒三十三年四月二十三日准

咨稱大連灣設關一事據總稅務司申稱日本願照膠州從前辦法經與林大臣會商畧有增改由日本政府答覆允辦繕立合同茲已公同簽押以昭信守此次所訂各節經聲明試辦一年俟明春酌量更訂至該關詳細辦法



須俟稅務司到彼籌度再行詳定如蒙允准擬於一百八十八結之首作爲開辦之期其間即可調派關員前往布置一切應將簽押之正本合同呈請外務部存案並照錄一分備查復另譯漢文兩分一併錄呈等情茲本處詳加查核內有與膠州從前辦法不甚相符之處逐條簽出是否允協應由貴部核辦至此項條款總稅務司並未將該合同先期呈候轉請核示遵行簽字似有未協除將簽覆總稅務司原文抄附外應將洋文正合同一分譯漢一分黏連簽出各條咨請查核聲覆等因並將洋漢文合同各一分暨抄簽附送前來本部查大連灣設關日本祇允照膠州設關初次辦法經總稅務司與日本林使會商議訂設關征稅辦法並副件示諭現由總稅務司會同日本林使將合同簽押自可作爲試辦章程應即定於一百八十八結之首即光緒三十三年五月二十一日爲大連灣開辦之期惟查核該合同所載關東州租界名目與中俄所訂專條不符應改爲旅大租界又中俄會訂條約第四款載所定限內在俄國所租之地俄國不得有總督巡撫名目此次

合同內所載關東州都督應改爲旅大租界辦事大臣又合同第二條載該關所用各項員役原宜選派日本國人仍應將員役三字照膠州章程改爲洋員以上各項統應由總稅務司先向日本林使聲明俟一年後會議修改之時再行更正其餘各條雖字句稍異尙無關出入卽膠州章程有民船征稅一條此係常關辦法自與大連有別未經列入俱可照准再副件內第七條爲膠州章程所無如何添入大連郵政辦法如何與膠州不同當由總稅務司詳細聲覆相應咨覆

貴大臣查照轉飭總稅務司遵照辦理可也須至咨者

右咨稅務處

稅務處咨大連設關徵稅辦法應行更正各條現將總稅司申覆各節咨請

查照文  
五月

爲咨覆事大連設關徵稅辦法應行更正並聲明各節本年四月二十七日  
接准

來咨當經飭行總稅務司遵照辦理去後茲據覆稱查此事自去歲十二月間奉劄後即與日本林大臣疊次妥商並隨時聲明其初即以現行之無稅區地辦法向之開議屢經磋商旋因日本政府不願照行遂議仍照膠州從前全界免徵辦法辦理惟因旅大租界與膠州情勢間有不同之處是以不能不將原件條款畧爲增損以期適用至外務部所指合同漢文內應改各字樣並如何添入如何不同各處查漢文非正件只係備閱譯文所書之關東州關東都督等係日本所用之字樣與租地之界限暨界內之辦法似屬全無干涉惟既奉前因倘再議備漢文自應設法避去又第二條將各項洋員字樣改寫員役係因膠州原件內洋員二字之講解係指歐洲人此次英文既不得不另詞書寫則漢文亦須照改然原件之用意則未曾改又第三條將該關洋員如應更調總稅務司亦應先行知會膠州巡撫等字樣改寫該關稅務司如應更調總稅務司亦應先行知會關東都督並將原有之惟在關華人不在此例一語刪去因原文渾言洋員故有華人爲對代之語此

次只言稅務司則華人云云一語與上文語氣卽不連貫故刪之並非不用華人之意又膠州原件第十三條徵收洋土藥稅釐專件係因德國欲得界內所銷洋土藥稅釐之款請關代徵今日本在旅大租界內概不徵稅則此條卽屬無用其出界之洋土藥仍係照洋貨通例出界時照則徵納故將第十四條改作第十三條是則次序更改之故也又膠州原件第十六條係將民船暨民船所裝之貨物向來徵稅等事歸稅務司管理惟日本租地向無民船徵稅之事是以將全條刪去至民船所運之貨徵稅一事若有民船裝貨進大連口出租界或自內地入租界出大連口則可照第五六七等條通例一體報關徵納又第十五條其通商口岸監督關道所有之職分權柄大連關均與無異字樣與原件第十七條之字樣相同事關出入內地之單照必須預爲言明該關所發之單照並辦理此項一切事宜與各口關道監督月勤者效力相等方與關務無礙又膠州原件續立第五六等條之郵政辦法此次將兩條改併一條係因日本不允他在彼辦理郵政事宜事關由

中國地方運送郵政經過租界以赴中國他處新訂之第六條是以包括中國郵政此項應行各事與膠州之辦法大同小異又續添第七條不過言明在中國內港所行各事與租地內港無涉以上改寫各字樣暨添入之條及不同之處與大連關徵稅實事無關出入除先向日本林大臣聲明外應俟此合同試辦期滿時查看情形再行會議更正現奉前因理合備文申覆鑒查等因前來相應咨呈  
貴部查照可也須至咨呈者

右咨外務部

稅務處咨大連關收支稅款照膠海關成案辦理其安東大東溝關卡一併

照案辦理文

六月

爲咨呈事光緒三十三年六月十二日准度支部咨開准外務部咨稱大連設關征稅辦法業經咨行在案現定於本年中歷五月二十一日爲大連開關之期又安東縣開埠名爲安東關大東溝爲該關分卡亦均定於是日開

關咨部查照等因查膠海關征收洋稅向係由該關稅務司按結將收支數目申報北洋大臣由北洋大臣專摺具奏今大連既已開關應照膠海關成案辦理至安東關業經奏准以東邊道兼充監督所有收支稅款應由該監督查照各海關向章辦理移咨稅務處飭行總稅務司轉飭各該關稅務司遵照等因前來正在核辦間接據副總稅務司函稱現據大連關稅務司詳准山海關道照開大連設關已由總稅務司選派稅司徵收各稅一切稽徵事宜自屬稅司專責所有報部解款等事應由山海關兼辦等因理合詳請示遵等情副總稅務司查大連新關係仿照膠州成案辦理大同小異其膠州報部辦法係由該關稅務司逕報山東撫憲轉報一面報由總稅務司按結先行轉報北洋大臣暨貴處俟各關結摺到齊一併再行分別申送至解款辦法除遵飭將所收常稅釐金由該關稅務司按結解謙順銀行存儲外其洋稅一項係由貴處隨時隨事飭總稅務司轉飭該關稅務司撥解現據前因應如何飭辦之處合行函請示遵等語本處查大連關收支稅款既

准度支部咨明照膠海關成案辦理應卽由大連關稅務司按結將所收稅銀分爲四六成以四成作爲解部之款六成存關候撥所有四六成銀兩非經度支部核准及本處筭知有案者概不得提用仍按結將收支實存等項數目分報北洋大臣東三省總督查核會銜奏報一面報由總稅務司照繕清單轉申存案及抄送度支部備查俾與膠海關辦法歸於一律至安東關及大東溝分關係東邊道兼充監督其收支稅款亦卽照度支部所咨辦理各專責成除分行外相應咨呈  
貴部查照可也須至咨呈者

右咨外務部

稅務處咨安東大東溝已於二月間開關徵稅日使請將前收稅銀發還礙難照允文六月

爲咨呈事前准

貴部咨開准日本阿部代使照稱接准貴歷五月初八日照稱大連關既定

本年七月初二日卽貴歷五月二十一日開辦所有安東及大東溝兩關亦應同日開關等因本代辦公使業經閱悉查安東稅關已於本年三月二十一日卽貴歷二月初八日業經開辦大東溝分關亦於該關開辦後數日卽行開辦茲准來照所稱云云是貴政府於該兩關之開辦未之承認當准以七月初一日卽貴歷五月二十一日爲該兩關公然開辦之期業已飭行駐紮安東日本領事飭令曉諭日本商人所有安東及大東溝進出貨物七月初一日以前均不必報關完稅其本年三月二十一日以來所收之稅應當向稅關索還等情咨行核辦等因當經本處飭行總稅務司查明前項稅銀應否發還去後茲據副總稅務司申稱安東大東溝開關日期一事曾奉本月十九日鈞筭已由總稅務司於二十二日將開關一切情形備文中覆在案茲復奉到前因查日本大臣所云中國政府於該兩關之開辦未之承認一節竊維該兩處於本年三月初一日開關時既經安東海關出示曉諭卽係承認開關之據其西歷七月初一日以前由該兩關徵收各稅顯係照例



應收之項不應發還況所有已完稅之貨實係運入中國行銷是以亦無發還稅銀之理合行申覆酌核施行再日本大臣所稱安東稅關已於中歷二月初八日開關一語查該關實以二月初一日爲開關之期初八日係舉行開關禮節合併聲明等因前來查安東大東溝兩處開關日期前據總稅務司查覆卽經咨呈查照在案茲復據副總稅務司查明五月二十一日以前所收稅銀並無發還之理備文申覆相應咨呈  
賢部查照酌覆日本使可也須至咨呈者  
右咨外務部

謹按此案旋經止外務部照准日使覆稱該關既於二月間開關所有請發還稅銀自應作爲罷論等因合併註明

### 租借門租借類

鄂督張附奏漢口比國租界議價收回情形片

九月

再漢口濱江地方招商局馬頭以下係英國租界英界以下接展俄界法界

德界至日本租界止日界以下爲華業公司地界迤下直至劉家廟京漢鐵路馬頭火車棧廠皆爲中國地界乃比國乘鐵路購地之際在該處私購民地三萬六千餘方以預備鐵路比國工人賃住爲辭於光緒二十四年堅向總署索訂比國租界經臣竭力拒絕駁以比國工人祇可由鐵路公司造屋借與居住不能准予立界自光緒二十四年議起相持至八年該使復迭向外務部函催咨行臣統籌兼顧臣再四籌思比國原購地段緊靠京漢鐵路南端江邊馬頭之劉家廟火車棧包過鐵路實扼南北鐵路咽喉於中國管理鐵路主權及京漢粵漢兩路交接之馬頭大有妨礙堅不允許僅就濱江一邊劃地一萬六千餘方擬作比界東北兩面皆與鐵路相離數十丈該使復商由外務部咨請通融加寬駁以查明窒礙咨覆外務部酌覆自是又相持數年該國駐漢領事將所買地契送交關道稅印迭經照催要挾甚力臣思該地跨越鐵路橫當要衝雖一再駁令減讓究於附近鐵路地權地利有損不如議價收回留作擴充華商貿易之用可以永保權利惟自鐵路告成

以後地價數十倍於從前經臣派員與該領事磋商經年始將全數基地議定價銀八十一萬八千餘兩又以鉅款咄嗟難辦暫行息借華洋兩款墊付以杜翻悔此係上年之事現因地甫收清息借之款已另行籌款歸還從此京漢粵漢兩路臨江馬頭不爲外人租界扼阻於路政商務均有裨益自應將此案原委情形奏咨立案除咨外務部立案外所有收同比國租界緣由理合附片具陳伏乞

聖鑒謹

奏光緒三十三年三月廿日具奏

外務部照會營口新市街日本不應先購地段所有警察等項應由中國自辦文六月

爲照會事日本在營口開闢新市街自設警察一事前以營口應劃租界未經商定以前日本不得以軍政時代所占買各地視爲已定之界其巡警工程等項辦法亦必須兩國會商施行照會

林大臣在案嗣准覆稱日本以新市街作爲專管居留地一層實無其事惟該地段爲經理鐵路必需之地業向中外各地主出價商購以爲鐵路附屬地從前東清鐵路公司於其幹支各綫附屬地均自行經營設立警察故亦當自行經理等語照會前來當即咨行奉天將軍查覆去後茲准東省督撫咨稱查從前東清鐵路公司章程固有鐵路必需之地一語然所有應用之地早經劃定中俄之約移爲中日則日本自應確守此約不能於已定地外再擴展附屬地一也東省中俄續訂鐵路合同第三款載東省鐵路公司爲建造南滿洲鐵路需用料件糧草運載便捷起見准其由此路暫築枝路至營口及隙地海口惟造路工竣全路通行貿易後公司應將諸枝路拆去總之自勘定路綫撥給地段日起一過八年必定拆去等語則營口一段鐵路本在應拆之例更何有此鐵路附屬地二也既非爲合例之地界則洋商買地應行稅契所稱向中外各地主出價商購自應購地之後卽行投稅既未投稅卽可不認三也至該地內設立警察尤屬非理東清鐵路章程止有鐵

路地段命盜詞訟等事由地方官照約辦理一語何得有自行經營設立警察之例應請援約先行清釐地畝商議劃定租界辦法另行妥商釐定等因查營口所闢新市街

貴國既不作爲已定通商場自不應藉口於鐵路附屬地擅自定購地段至巡警等項亦當俟定地界後由中國照約自行辦理相應照會貴署大臣查照前照轉飭遵辦可也須至照會者

右照會日使阿部

外務部照會法商萬能公司久佔塘沽碼頭希飭交還文

九月

爲照會事案查法國商人倭恩在塘沽京奉鐵路碼頭附近建築圍牆並停泊輪船佔及鐵路碼頭一案上年五月十九日接准

來照當經本部咨覆北洋大臣核辦去後現准郵傳部咨稱據京奉路局詳稱查庚子亂後全路收同時曾向法國武官聲明該處地段爲鐵路產業嗣於三十三年間有法國商人名倭恩者在塘沽碼頭附近建築圍牆並於碼

頭停泊輪船查新丑公約第九條係專指留守兵隊而言該處法國兵隊早經撤去倭艦佔用後現又改設萬能輪船公司並就原有碼頭停泊船隻係屬商家佔用與留守兵隊不同理應將所佔地段交還職局接收現經函據法商萬能公司覆稱以該處地段碼頭倘

法國駐京大臣允准交還即當遵辦並函准法國駐津領事覆稱如欲將該地段並碼頭交還必須法政府應允方可辦理等語應請轉咨外務部核辦飭遵等情據此查塘沽鐵路碼頭地段既非留守兵隊所佔用自與辛丑公約第九條所稱不同茲既據萬能公司函稱倘法國駐京大臣允准交還即當照辦希即照會

法國駐京大臣轉飭該商迅將所佔地段交還該局接收等因前來本部查法國萬能公司佔用塘沽地段碼頭久不交還實於路產有礙現據該商來函既有

法國駐京大臣允准交還即當遵辦等語想

貴大臣素篤邦交辦事必能公允相應照請轉飭該商迅將所佔地段碼頭交還路局管業是所切盼並希見覆須至照會者

右照會法署使潘

外務部照會漢口美孚地產未送印之先已劃入日本租界未便再印給契據文九其

爲照覆事美孚行地產歸日本租界轄下二事前准

柔大臣照稱漢口道不肯將地契蓋印該行末次所買之地係於西去年十二月間立契惟因待至本年二月間方送道蓋印該道謂置地之時無憑係在展交日本租界以前總領事有足可憑之據可送道查閱請速飭該道卽以美領事所云憑據爲准卽刻蓋印等語當經本部電達護湖廣總督查明情形辦理去後茲准覆稱飭據關道查覆美孚買華商史普生基地係於三十三年正月初六准美領補送契券請飭蓋印日本展拓租界係於三十二年十二月內訂定條款是前項地基美領未經送印之先業已劃入日本拓

界內自未便再聽華民賣與他國商人致起膠轕雖史普生所立新契書有三十二年十月立字樣然當時並不卽行送請印稅地方官無從得知卽不能認爲先買之據是以未便印稅等情查業已劃入租界之地不便再聽華人轉賣印給契據致起糾葛該道係屬照章辦理希照覆  
美駐京大臣等因前來相應照覆  
貴署大臣查照可也須至照覆者

右照會美署使費

外務部照會汕頭德商向英人租地應遵例稅契文十月

爲照覆事光緒三十三年九月十五日准

照稱德商元興洋行在汕頭向英人寶格馬廷轉租地段一案該管地方官不准填築迫令該洋行購買三聯契紙赴縣投稅查此案兩造皆係洋人當按照各本國法律辦理爲各國與通商條約辦法之通例英人原契可以過與德人或將英人原契註銷再由德領事另給德人新契作爲管業該地實



據均無不可請電致兩廣總督轉飭該管地方官允准元興洋行填築該坪地毋任再延等因並抄錄駐粵卜領事致粵督照會及粵督照覆前來當經本部電查去後茲准粵督覆電稱民人租置產業應赴地方官稅契方足爲管業之據斷無執他國人上手舊契遂可爲管業憑據洋人在中國租地應由中國官主持亦斷無由領事給發新契之理等因本部查洋商在中國租置產業無論購自華人或購自他國人既係在中國境內自應遵照中國之例辦理至卜領事致粵督照會所引中德條約第三十九款內載凡布國及德意志通商稅務公會和約各國屬民所有或人或產相涉案件皆歸本國官員查辦如本國屬民與外國屬民有爭執情事中國官亦不爲申理等語按此項條約係指兩造因產業交涉有爭執情事應歸領事裁判而言不得藉此爲詞竟將照例稅契之事作廢相應照覆

貴大臣查照飭遵可也須至照會者

右照會德使雷

外務部照會愛琿商埠劃留俄商地段有礙城垣基址希飭另行擇地商辦

文十一甲

爲照覆事光緒三十三年十一月初二日准

照稱駐海蘭泡俄邊界廓米薩爾照知愛琿梅楞章京會商在愛琿劃定俄商民居住之地段並將來建造俄領事府之用該廓米薩爾照送劃界地圖實合俄商所願之意乃該梅楞章京未經提議卽照覆稱商訂此事係北京政府之權等因查俄商民在愛琿居住一節若彼此洽意商辦可由俄廓米薩爾會同愛琿梅楞章京就近商定並應聲明愛琿距俄邊界甚近此地關係俄商貿易較他國頗重若中國政府於邊界一帶相助俄國商務則俄邊界官以此辦法視爲重要及華商於阿穆爾省貿易亦必極力保護其至極便利等因前來本部查此事現准該省督撫來咨准署黑龍江副都統咨稱俄廓米薩爾請劃留愛琿舊城基內魁星樓附近一帶爲俄商應佔地段該處係我愛琿城基現已開工修城建署萬難開作商埠等語轉咨前來茲

貴大臣以該處距我邊界甚近若中國相助俄國商務則俄邊界官於華商在俄境貿易亦必極力保護具見公允協商以期彼此互有利益惟俄員所請劃留之地段既有礙於中國城垣基址自應另行擇地商辦除由本部咨行該督撫轉飭該處地方官就近與俄員商辦外相應照覆  
貴大臣查照轉行照辦可也須至照會者

右照會俄使璞

郵傳部咨日本租界購用京漢鐵路地段情形文

爲咨行事路政司案呈前准電開頃聞日本在租界外私買地段經飭關道查係鐵路總局所售查鐵路賣地自應預先移知關道查考倘在租界以內猶爲中國主權所不及今界外地段若不知照地方官豈能私相授受幸地價未交應請飭將租界外各地除出退回鄂省情願照價承買自築馬路等因准此當以京漢鐵路前有出售日租界內路地一案尙未成交亟應查明與來電所稱有無牽涉經卽日飭飭代理京漢總監督鄧道清濂切實詳查

並飭如有上項情事卽一面電飭停止交易並查明經手私售之人稟部核辦毋得諱飾去後一面先行電覆在案茲據該道稟稱遵查日本在漢口展拓租界要與德國同一界綫先經湖廣總督允准以界內鐵路地段由日使向前督辦鐵路大臣在北京提議減價出讓上年七月監督在漢局奉前督辦鐵路大臣電飭會同日領事勘量計地二千二百十四方七每方定價二十五兩當時鄂省劃界在先路局讓地在後本非樂於售賣該地按照時價每方值四十餘兩售與日本每方僅二十五兩其中六百六十五方三八七日領事接租界章程不付道路價值迭經部飭核議至今尙未議結明知路局虧損甚鉅徒以地在界內早已被圈不得不通融遵辦以副京外大憲顧全交涉之意此外如於租界外再以路地售與日人是直失計之尤巖至愚當不爲此且租界租賃章程向由領事照會關道查明地段全無窒礙方定草據一切立約定價均應由地方官核辦設使日人將於界外另購路地添修馬路亦必由關道核明知照職局方爲正式條件如以個人交涉私相

授受終必敗露作廢蓋雖監督等受人蒙混絕無知覺揆之事勢亦斷不行監督在漢口供差多年果外人有侵佔路地之事不能諉爲不知此次咸甯會館侵佔循禮門路地甫經申請咨行鄂省查辦其私售地段一節現在尙無所聞至現在日人填土之地查與上年督辦大臣核准讓售之方數並無侵佔等情並附圖一紙前來查漢口日租界租用京漢鐵路地段一案係由京漢南局於光緒三十一年十二月准漢黃德道咨據日本領事照會索租租界內路局地三塊經該局查明稟准前督辦鐵路大臣飭咨覆漢黃德道旋由駐京日使與前督辦鐵路大臣按照漢口日租界章程如有官地自應另議租價格外從廉等語訂定該地三塊路兩條每方價二十五兩嗣因日使悔議謂應照光緒二十四年漢口日本租界章程第二條辦法應用道路溝渠照約不能給價欲圈出六百六十五方三八七不付租價本部以路局地段皆係用借款購來照此辦法吃虧太鉅屢次力爭不允致至今尙未收價此次既經該道查明日人所用地段均在租界之內亦未溢出原定方數

之外是該局尙無私相授受情事相應將原圖一紙咨送  
貴督查照可也須至咨者

### 右咨湖北

東督徐咨瓊瑋城北暨大黑河等處俄兵撤退已收回右岸並催拆營房情

### 行文八月

爲咨呈事案准署黑龍江副都統姚咨開竊查瓊瑋城北暨大黑河等處俄  
營駐紮俄兵自華歷四月初三日起陸續撤回每處留兵數名看守營房業  
於四月初六三十等日咨報在案其時俄人種地者浮居者賣酒者打圍者  
仍有意盤踞不肯退讓從前自城基至二道溝周圍十里以內不准華人進  
步撤兵以後亟飭善後局將城內外基址丈量區劃撥給住戶諭令先行歸  
管嗣後搭蓋草廠開墾園地華民歸業日衆俄人始逐漸退去而打圍者猶  
時在林麓縱放荒火因派防營右哨移紮城基晝夜梭巡一面晤商俄員告  
以時值耕樵恐傷人命且恐居民誤會致釀事端而俄官猶以發給執照情

願納捐爲請復答以約章所無我國所禁雖納捐斷難允許自此南屯各處遂無俄人息足惟東西四家子向爲彼等私酒巢窟每每乘醉滋事甚至搶劫屯鄉因將犯事之人拘送俄署彼族酒禁甚嚴遂約限五月底一律移出並嚴禁各該屯不准窩藏租賃復派馬步隊移紮自私酒禁後彼族匪徒絕跡隣近諸屯賴以安謐其大小黑河屯俄人高麗人種地極多俄人高麗人結廬各十餘處正三四月間猶新立界樁圈佔地段三月初三日親督交涉局幫辦紀修招集大小黑河屯戶各自認管立催俄人遷讓並飭紀修在彼設立分局設法彈壓由是高麗人等陸續退讓而俄人觀望如故俄廓米薩爾屢爲要求暫租另租再四抵拒彼知不能狡展復將俄人所蓋房間地營等件高抬價值照請償還因答以當時蓋造並不經貴國知會中國官員不應在保護財產償還價值之列然彼雖詞窮俄人仍安居不動其中多有匪類潛踪因飭屯戶出名向其價買計費羌錢一千餘吊將十餘處房間地營盡行買回始行退讓內有木垛房兩座一爲分局暫寓一爲電報局暫寓其餘

草房給屯民寓居離局稍遠者卽行拆毀免得匪徒伏匿此三月以迄於今收回江右地面之大概情形也前將大黑河沿江一帶筭飭善後局總理謝丞秦鈞等區劃街基招商出放舊戶住宅另於西南撥給歸業者已有四十餘家惟北營大黑河等處兵房迭經催令拆卸先以未奉上官命令推諉六月中旬玻璃總督來海蘭泡閱操聞彼族官場傳言總督深咎廓米薩爾辦理不合不應留兵留房臨行吩咐速行拆回云云適有磋商漁稅之事因飭紀修面見廓米薩爾催令拆屋據允兩星期內定必拆去然廓米薩爾未必踐言近日復以城北魁星樓爲彼劃留租界相請雖經駁覆其意總以留此營房爲佔租挾制地步應請電達

外務部告知駐京俄使或照會玻璃總督催令速拆以便經營商埠破其朦朧要求之計查北營房前俄人有新造墳塋一處正在應造商埠馬路中間亦請一併提及所有收回右岸及催拆營房緣由咨報前來相應備文咨呈爲此合咨



大部鑒核謹請照會俄使轉飭查照辦理施行須至咨呈者

右咨外務部

租借門 租建類

度支部奏蕪湖劃闢公共租界要工應准撥案撥款摺二片

奏爲查明具奏事安徽巡撫恩銘奏蕪湖劃闢通商租界要工需款請撥案動撥以應急需一摺光緒三十三年正月初八日奉

硃批該部知道欽此欽遵由軍機處抄交到部查原奏內稱蕪湖開埠之始曾經該關道與英領事會同勘定蕪湖縣西門外南至陶家溝北抵弋磯山東至普潭山西抵大江與英領事商定作爲各國通商公共租界議定章程十條載明公用道路溝渠橋梁工程由地方官自辦界內地段酌留馬路數條闢爲東西街道沿江五丈地面須留爲往來緯路等因咨明外務部核覆照辦在案嗣據該關道與英領事及稅務司會同勘定一切需用之款不得不先行籌墊該關既無外銷可以應付又無閒款可以挪移請撥金陵下關開辦

商埠工程奏撥洋藥稅釐成案稟請奏撥洋藥稅釐銀五萬兩以資應用等情查蕪湖劃關各國通商公共租界一切公用道路橋梁溝渠工程議明由我自修本爲自保主權起見惟是經費既鉅無可騰挪懇准援案於蕪湖關洋藥稅釐項下先行動撥銀五萬兩以應急需不敷之款或俟洋稅旺收再行續撥或一面與各國領事設法磋商籌捐事竣據實分晰開單奏報奴才仍一面督飭將租界內一切事宜速籌辦理俾臻妥洽等語臣等伏查光緒三十一年八月間金陵關於儀鳳門外下關地方闢作通商場地請在該關洋藥釐金項下動撥銀十萬兩曾經奏准有案今蕪湖關勘定蕪湖縣西門外作爲各國通商公共租界既經咨明外務部核覆照辦自應准如所奏辦理至所需經費懇准援案在蕪湖關洋藥稅釐項下先行動撥銀五萬兩核與准撥成案相符亦應照准正在辦理具奏間又據安徽巡撫將所修租界橫直馬路水溝工料細摺並租界圖說咨送到部查摺開蕪湖租界縱橫馬路明暗水溝工料共用銀九萬四千六百九十一兩五錢除據該撫奏撥藥

釐銀五萬兩其四萬四千六百九十一兩五錢以及此後無論何項不敷等款應令該關道於租界內設法籌捐以資應用不得再行請撥正款所有此次動用藥釐銀五萬兩俟將來收捐暢旺應卽照數歸還以重稅款相應請旨飭下安徽巡撫轉飭該關道將所撥銀兩核實動用樽節開支不得稍涉浮冒並將該關道與英領事議立章程抄錄送部以備查核所有臣等查明具奏緣由理合恭摺具陳伏乞

皇太后

皇上聖鑒訓示遵行謹

奏請

旨 光緒三十三年二月二十四日奉

旨依議欽此

皖撫恩奏蕪湖劃闢公共租界要工懇准撥案撥款摺 正月

奏爲蕪湖劃闢通商租界要工需款請撥案動撥以應急需恭摺仰祈

聖鑒事竊查蕪湖開埠之始曾經該關道與英領事會同勘定蕪湖縣西門外南至陶家溝北抵弋磯山東至普潼山西抵大江作爲通商租界因英領事爭爲一國之租界相持二十餘年迄未定案光緒三十年始據該關道與英領事商定作爲各國通商公共租界議立章程十條載明公用道路溝渠橋梁工程由地方官自辦界內地段應酌留馬路數條闢爲東西街道沿江五丈地面須留爲往來緯道等因咨明外務部核覆照辦在案嗣據該關道與英領事及稅務司勘定將沿江應留五丈寬緯路作爲第一條橫馬路復由江灘以內直抵後街更就原有畝斜圩埂劃直展寬各闊二丈作爲第二第三兩條橫馬路此皆自南而北之馬路自西抵東亦闢直馬路五條各寬三丈俾沿江可以通達內地除第一條橫馬路議定准由洋商暫租自築濱江駁岸日後歸價贖回第一條直馬路已爲安徽鐵路公司劃入車站之內應聽該公司自辦均可免動公款外其第二第三兩條橫馬路第二三四五等四條直馬路概應由我修築洋商怡和太古瑞記因所租之地地勢低窪均已

運土填高一丈有餘馬路勢須填與俱平方能成市洋商急於建造屢來相催現怡和太古兩英商已將緊接所租地基之路墊價代填將來備價歸還已不免多一枝節况該處之大小溝道係爲民田洩水入江要路若不於路工未成以前開濬暗溝修砌完好恐洋商屋基築成更難措手惟是工極繁要而款鉅難籌雖定章載明可與領事會商章程籌措辦理無如此時尚無碼頭無捐可籌况已經出租之地價又須發還業主具領亦難挪用則一切需用之款不得不先行籌墊該關既無外銷可以應付又無閒款可以挪移茲據該關道請援金陵下關開辦商埠工程奏撥洋藥稅釐成案稟請

奏撥洋藥稅釐銀五萬兩以資應用等情前來奴才伏查蕪湖劃闢各國通商公共租界一切公用道路橋梁溝渠工程議明由我自修本爲自保主權起見現在洋商因迫不及待已有將其租地相連之路墊價代填者阻之則藉口有詞聽之則自失權利即使將來可以備價收贖而轉輾轉所損實多况路不先修則界內一切布置亦均無從藉手我若視爲緩圖人將爭其先

著如滬上租界一切工程修自外人遂至權利盡失前愷可鑒奴才擬卽委員前往將該關道請修之工復加勘估速籌舉辦惟是經費既鉅無可騰挪查金陵下關開辦商埠因路工需款曾經前署督臣周馥先後奏准動撥金陵關洋藥稅釐銀十五萬兩有案今蕪湖事同一律而情形尤爲緊迫合無仰懇

天恩俯念事關交涉工程緊要准予援案在蕪湖關洋藥稅釐項下先行動撥銀五萬兩以應急需不敷之款或俟洋稅旺收再請續撥或一面與各國領事設法磋商籌捐應用事竣據實分晰開單

奏報奴才仍一面督飭將租界內一切事宜速籌辦理俾臻妥協除將現估工程開摺繪圖咨送外務部度支部查照外謹會同兩江督臣端方恭摺具奏伏乞

皇太后

皇上聖鑒訓示謹

奏 光緒三十三年正月初八日奉

硃批該部知道欽此

外務部照會俄郵政官在萬全縣置地建屋希照約飭阻文 九月

爲照覆事俄郵政官欲在萬全縣境置地建屋一事本年八月二十八日准照稱查光緒七年中俄條約第十三條載明俄民在張家口有置買地段之理並無提及張家口廳及萬全縣各處而按該條約所開除張家口外在他處內地不准俄民居住自可見張家口不僅座落在邊牆以北亦座落邊牆以南並無疑意因是應與貴王大臣聲明光緒七年中俄條約第十三條之意實屬貴王大臣隨意解釋等因前來查張家口廳與萬全縣所轄境地不得牽混前函業經言明按照光緒七年中俄條約第十三條所載張家口准俄民建造舖房行棧他處內地不得援以爲例等語是俄民在張家口有置買地段之理然萬全縣係他處內地不准俄民置地建房實無疑義且該約中並未載有張家口坐落在邊牆以北亦坐落在邊牆以南字樣尤不得妄

爲指定仍應按縣廳該管地段以爲定憑條約分明豈得隨意解釋相應照覆

貴大臣查照轉飭俄郵政官勿在萬全縣轄境內之下梨園地方置地建屋以符約章爲要須至照覆者

右照會俄使璞

外務部咨崇明馬鞍島查無准洋人購地造房案據文

正月

爲咨覆事光緒三十三年正月十八日准

咨稱崇明縣轄境馬鞍島有洋人設立捕魚公司並購地造屋一事據查獲之牙醫李召南供成豐同治年間洋人已二次買過山地督院暨總理衙門都有公事准在山島造房避暑洗浴等語查花鳥陳錢壁下各山爲領海要區何得私自盜售惟所供成豐同治年間奉有准令外人在馬鞍島購地造房避暑洗浴公文本衙門查無案據應請貴部查明有無其事見覆等因本部查前總理衙門舊檔在成豐同治年間並無准令洋人在馬鞍島購地造



房避暑洗浴之案相應咨覆  
貴大臣查照可也須至咨者

右咨南洋

外務部咨美商美孚行租建油池准與蓋印稅契並查取漢口章程參酌議

訂文三月

爲咨行事美孚行在蕪湖弋磯山下租地建造油池一事前經本部據蕪湖  
關道支電函駁美柔使去後茲准該使覆稱此事必應聲明洋商在各通商  
口岸係有權置地以爲生意之用條約內曾列明如契據合例地方官自應  
按約稅契蓋印不問其於該地建造何項房屋如有租界章程不准人建某  
樣房屋而地主設有違悖章程之處該租界官員有權於買地之後禁其建  
造惟不能以該道恐將來該行建所不悅建之房而不肯稅契之權查美  
孚行先係欲於租界嗣因地方官請其遷於界外遠離地方租置意似欲免  
災險該行是以於野外空曠距租界甚遠之處置得地段卽係非有租界之

章所能禁其建立何處應用之房再各國及中國他口岸內均謂准人蓋造油池比油棧少有火險不惟與油商有益卽用油者亦屬便宜由是以觀無論何故該道不准印契實爲理所不當是以再請行囑該道立即照章稅契蓋印並囑其不得設法阻礙該行於所租之地建造所需用之房等因查此案美孚行所租之地業由地方官令其遷於界外至建造油池一節自光緒三十年德商味吡瑞記爲始各處口岸歷經允許洋商設立油池有案此次自無獨阻美商之理惟須妥訂章程俾可防患查湖北漢口曾經訂有此項章程尙屬妥協可以援照議訂相應抄錄往來函件咨行貴撫查照轉飭蕪湖關道准與該商蓋印稅契一面查取漢口火油池章程悉心參酌與美領事妥行議訂專章送部核定以資遵守可也須至咨者

右咨安徽

東督徐咨營口購回日本屠獸場並酌加修理文八月

爲咨呈事據山海關道蔡紹基呈稱案查職道具稟議價贖回屠獸場一案

業經奉到鈞批暨奉撫憲批示照辦遵卽照會日本領事轉飭中島迅將該場房屋傢具等件點交過割一面飭飭衛生局派員前往驗收去後茲據該局詳稱已於七月二十二日准中島代表人岡部次郎將屠獸場契據圖說並一切傢具開單送交前來查驗均屬相符當經逐一點收惟房屋日久失修卽須酌加修理以資應用並將原交契據圖說暨傢具清單分別譯繕詳請查核等情當卽查照議定之價在於日本交還稅款六成項下動撥洋圓八千圓照送日本領事轉給旋准函覆價洋業已轉交取具領受證一紙函送查閱前來除批飭衛生局趕緊酌加修理並將送到契據圖說等件備案外理合將購回屠獸場緣由備文呈報查核會咨等情到本大臣等據此相應咨呈

貴部謹請查照須至咨呈者

右咨外務部

通商門 貿易類

外務部照會美商豐泰公司購麥運滬業經落岸按照條約不得復運出口  
文八月

爲照會事前准

照稱美商豐泰公司代華商由外洋定購麥三千三百噸運滬因過期華商不收公司欲將麥運往香港海關以該麥糧入口落岸不給復出口免單此麥到滬逾期實非意料所及若不准出口定須受虧請照未落岸之貨給予復出口免單等語當經本部電飭滬道查覆去後茲准電覆稱本年五月十八日由英商仁記行叨克利輪船進口計麥五萬九千九百八十八包又麩粉一萬一千一百八十六包由增裕怡和華記三洋行先後分報提岸完訖不意六月二十日美商豐泰行來問該船所裝之麥二千三百噸現在可否運往香港當答以與章不符旋又來函追詢告以美約二十一款載有如大合衆國船隻運載外洋穀米進各港口若並未起卸亦准其復運出口等語而此項起岸洋麥不能復運外洋實屬照約辦理等因前來查外洋穀米運

入各港口如未起卸准其復運出口載在約章如已入口落岸之穀糧等項其不得復運出口自無疑義今美商豐泰公司購麥運滬業經起岸又欲運出外洋與約不符滬道不給復出口免單乃係照約辦理相應照覆貴大臣查照可也須至照覆者

右照會美使柔

外務部函覆俄商在塔城運茶回國暫出押款辦法業經發給路票先行起

運文 九月

逕覆者前准

函稱俄商在塔爾巴哈台所買茶舫經過伊犁前往俄境暫出押款交地方官俟該茶放往俄境後再將押款交還一事據駐塔俄領事電稱此事該地方官尙未接奉署將軍劄飭各情請電催該署將軍電飭伊塔地方官遵照辦理等語當經電達署伊犁將軍並續行電催去後茲准電覆稱塔城俄商運茶經過伊犁回國現准塔城參贊大臣來電訂定辦法發給路票已飭先

行起運等因前來相應函覆  
貴大臣查照可也此覆順頌

日社

右函覆俄使璞

外務部照會東三省米糧經由大連轉運他口自可照允至接濟旅大民食  
應並禁該處米糧不得運出外洋文八月  
爲照覆事穀糧運入旅大租借地及轉運入通商口岸一事前准

來照經本部咨行稅務處再行妥酌辦法去後茲准覆稱旅大原係日本租  
借之地中國並在該處設關征稅情形與各國屬地不同所有東三省米糧  
經由大連轉運中國各通商口岸者自可照允但不得運出外洋以符條約  
其租地內華民所食米糧有需接濟之時亦可允准惟該處居民既不敷食  
則租地內所產米穀等糧自應先儘留用訂明一併不准運出外洋方合辦  
法經本處飭總稅務司酌擬章程據申覆稱東三省米糧假道大連轉運中

國通商口岸一節其宗旨大致應照咸豐八年通商章程善後條約第五款辦理先由糧商赴大連關報明數目若干運往何口具呈殷實保結方准米糧過奉天旅順交界綫地出口時照例完納稅銀由關發給執照迨運至所指之通商口岸該關不再重征稅項但須查驗後於執照上註明收到字樣加蓋印信從給照之日起限六個月繳回大連關驗銷如逾期不繳卽按結內擔數之估價照數罰繳入官至准米糧運入租界接濟華民食用凡租地內所產米穀等糧一併禁止運出外洋一節如果日本允將界內所產米糧留爲食用則中國亦當允按年接濟不敷之數惟須將租借地內每年所產米糧之實數約計並核計該租界內華民每年需食若干擔一面照定准行運入租界接濟米糧之年額該兩端酌擬之辦法在未開辦之先應與日本大臣商訂允辦至詳細章程則俟此事奉旨決定後再令大連關稅務司就近會同該管官員妥定等情據此總稅務司所擬東三省米糧運經大連轉運通商他口之辦法係屬各口向辦章程應可照准至米糧運入租界接濟

華民食用並應聲明該處足敷食用之時卽行停止其現在應需年額若干並租地內所產米穀等糧如何約計之處應請一併酌核辦理並聲覆以便轉飭遵辦等因前來本部查東三省米糧運經大連轉運通商各口岸既由稅務處將總稅務司所擬辦法核准自可照允至東三省米糧請運入租界接濟華民食用一節

貴署大臣自係重念民生起見稅務處議將該處所產米穀等糧先儘留用應一併不可運出外洋正屬彼此互重民食之道甚合辦法其如何接濟民食之年額並該處所產米穀等糧若干應由奉天省派員與該管官員會同調查方爲確實仍聲明俟該處農業發達後足敷民食之時卽行停止接濟相應照覆

貴署大臣查照並希見覆以便轉覆稅務處可也須至照會者

右照會日代使阿部

外務部咨旅大米穀不得運出外洋日使已經照允應嚴定辦法以防偷漏



交涉月

爲咨行事日本使請將東三省穀類運入旅大租界一事前經會商

貴處照允東三省穀類准經旅大租界轉運各通商口岸准接濟該租界民  
衆仍須調查確實並嚴防出洋所有來往照會於本年八月二十六日抄送  
貴處備查並云面照覆阿部代使在案茲准覆稱貴國禁米出洋現尙實行  
則我國官憲自當重視此舉關於他處運入旅大米穀防止出洋之法必與  
貴國稅關竭力幫助惟若將運入之數設爲限制本代使終難同意至防止  
由旅大轉運出洋之法可由大連關稅司與我國旅大官員體察實在情形  
會商適宜辦法本代使毫無異議應將稅務處發議之旅大防穀令速行撤  
銷使穀類得自由運入旅大一面飭大連稅務司與旅大官員議定適當防  
止出洋辦法尙希速覆以便咨行該日本官員查照辦理等因本部查調查  
旅大民食原爲米穀運入該租界防杜運出外洋起見惟彼誤會調查以爲  
限制堅不允認會查亦仍於事無濟然於嚴禁米穀由旅大出洋一節彼已

照允自應由我議定辦法嚴防該租界內米穀偷運出洋應如何安定章程以便嚴密稽查之處相應抄錄日本阿部代使來照咨行  
貴大臣查照迅飭總稅務司擬議章程聲覆以便咨行東三省總督核辦可也須至咨者

### 右咨稅務處

外務部咨大連未設關以前土貨運往各口暫作洋貨辦理所有泉州常關扣留英商豆貨已電飭放行文二月

為咨行事光緒三十三年正月二十七日准英朱使函稱據本國廈門領事電詳太古英行由大連灣載運豆四百袋經該行請領三聯單轉赴泉州被常關以爲土貨不應運往內地之故扣留而此貨經本埠海關視爲洋貨惟閩督以常關之意爲然是以難將此事了結等情請速電閩督立即放行等因查大連灣未設稅司以前該處土貨運往各口岸自可暫時作爲洋貨辦理除電閩督查照轉飭該關將扣留太古英行所運之豆立即放行外相應

咨行

貴處查照可也須至咨者

右咨稅務處

通商門 貨稅類

外務部照會長沙商埠碼頭捐章各國商民照約應行遵守未便飭令停止

文四月

爲照覆事光緒三十三年四月十二日准

照稱據本國長沙翟署領事迭次詳稱本埠進出貨物征稅以外加抽碼頭捐經本署領事會同日本領事聯銜照會湘撫謂此事非由駐京各國大臣應允不能飭令洋商於海關稅課之外另增他項捐款此次加征碼頭捐僅憑長沙商埠定章而該章並未應允請爲停止征收旋接准撫院先後文函仍欲照舊抽收請爲核奪等語本大臣查長沙租界章程本國尙未允認故憑此章令英商完納捐款殊屬違背條約請咨行湘撫轉飭速行停止此項

違約之捐等因前來查此事前經湘撫將與

貴國領事往返辯論情形咨達本部在案查湖南長沙府開作通商口岸各國人民在該口岸者須遵守該處章程與華民無異等語係中日通商行船續議條約內所載該處碼頭捐既已抽收三年卽爲現行章程照約應行遵守自未便飭令停止茲准前因相應照覆

貴大臣查照可也須至照會者

右照會英使朱

外務部照會洋商在潮汕口岸未完子稅貨物照章應抽釐金至英政府詮

解口岸字義包括太廣未能允認文

正月

爲照覆事光緒三十二年十二月二十五日准

照稱據本國汕頭領事電詳本月十六日本埠開征釐金於菴埠地方並於赴潮州府沿途他處設立釐卡等情查潮州府城既經津約第十一款准開通商未便視爲內地是以本大臣飭行領事官轉諭英商等凡在潮州府購



貴大臣查照河地須至照會者

右照會英使朱

外務部照會洋貨由廣州運至西江商埠須納一次半之稅與長江章程無

異冊庸更改文

爲照覆事光緒三十三年五月初十日准

照稱茲有數美商集鉅款於廣州府分設行棧因西江口岸所定經過口岸停泊章程難與駐香港之商相較按以上所云章程由香港馬口及外國口岸運到西江之貨即在運至之地納稅一次或係欲運至停泊之處該貨即在江門或三水與廣州納稅一次由此觀之駐香港商人將其貨物運至西江口岸與停泊處不過只納稅一次惟駐廣州之商則須納一次半之稅即係進廣州府應納稅一次再由廣州運至西江商埠又應須納一半稅按光緒二十三年中英約附件及二十八年中英續商約十款所列允將西江一帶之三水梧州江根墟及江門等四處開作商埠並將白土口羅定口都城

甘竹灘肇慶府德慶州等六處作爲停泊上下貨物之處一律按照長江停泊之章辦理云云請閱一千八百九十八年所定長江停泊章程自應洞悉西江停泊之章確與長江之章甚不相符請行飭該管稅員即將西江停泊之章改定與長江之章無少差異方爲妥洽等情當經咨行稅務處查核聲覆去後現准覆稱查光緒二年七月二十六日中英會議條款第三端通商事務內有沿江安徽之大通安慶江西之湖口湖廣之武穴陸溪口沙市等處輪船准暫停泊上下客商貨物皆用民船起卸仍照內地定章辦理洋貨半稅單照章查驗免釐云云等語是洋貨由通商口岸進口完一正稅再運往長江停泊商埠又須完一子口半稅乃係向章今所指駐廣州商人在廣州應納稅一次再由廣州運至西江商埠又須納一半稅之辦法正與長江章程相符並無差異毋庸更改咨呈轉覆等因前來相應照覆  
貴大臣查照可也須至照覆者

右照會美使柔

外務部照會俄國交還營口關稅已由滬道照收文

四月

爲照覆事光緒三十三年四月十三日接准

照稱營口徵稅餘款六十五萬餘兩交還滬道接收一事據上海道勝分行覆稱將前項銀款已交上海道收訖得有執照等語應請將此案視爲辦結等因前來查此項交還營口關稅餘款本部已於四月初八日接上海道來電業由華俄道勝分行交到如數收訖此案卽應視爲辦結相應照覆貴大臣查照可也須至照會者

右照會俄使璞

謹按此項交還餘款共六十五萬零四百四十二兩二錢五分七釐分別撥歸郵傳部及陸軍部應用詳見鐵路門

外務部照會洋貨由營口運往滿洲各商埠或入內地分別征稅辦法希查

照辦理文

四月

爲照會事光緒三十三年四月十四日准美國駐京大臣照稱據營口美國



署領事官函稱有由營口鐵路運載洋貨前往新民屯路經溝帮子該處釐局定欲抽釐該署領事曾請營口海關稅司發給免稅單照彼云未見開埠明文不願發給云云本大臣切請行飭溝帮子釐金局遵約所載准由營口鐵路運往新民屯之洋貨免納釐金並請囑營口海關速發所請之免稅單俾洋貨從此口運往彼口可免一切稅釐甚望早允所請見覆等因正在核覆間准稅務處咨稱本年四月初九日准直隸總督咨據山海關道電稱日前美商美孚洋行有火油箱件由營口從鐵路運往新民府於中途溝帮子戶關稅局不肯納稅據美領事函稱新民府已於上年八月二十三日開放商埠駐有日本領事實爲商埠之明證故由營口通商口岸至新民府商埠鐵路沿途所有稅捐應一律免納等語乞核奪電示等情當以東三省新開商埠甚多大半均在內地凡抵商埠之貨率須由口岸經內地在洋商只能援照條約於運往商埠之洋貨完納正稅運入內地之洋貨加完子口稅目前東省各埠專章未立此事必須合商埠全局通籌核定方有辦法新民已

於上年宣布開埠並未設關嗣後凡已在營關領有正稅憑單之洋貨改運他處已開商埠應由營關將運往埠名填註單內經過內地關局驗明原包原貨並無拆動可准放行抵商埠後於未設關地方暫由該處原有稅局查驗符合准其拆包銷售不再重徵倘查有影射情弊罰貨入官其已設關之埠卽照關章核辦至由營口運入內地之洋貨照章令完子口稅經過內地關局驗明子稅單放行如無子稅單卽令補完內地稅釐電覆該關道妥辦咨請核定示覆等因本處詳加查核所有直隸總督電覆該關道前項辦法甚爲適宜應准照辦惟所領運單應限一個月內由彼口稅局查驗單貨相符並未拆動蓋戳寄還原口查銷以免沿途酒賣之弊咨請查照等因前來相應照會

貴大臣查照可也須至照會者

右照會各國公使

外務部照會洋貨由營口運往滿洲各商埠運單改爲兩月期限應卽照允

文六月

爲照覆事前准

照稱領免稅單之洋貨由牛莊等口運往滿洲所開各商埠由稅務處議定限一個月內寄還原口查銷事來文所定辦法大旨甚爲妥善兼與條約相符惟期限一個月一節或謂較遠之商埠並鐵路之外用車用船裝載貨物期限恐未免太促故請改限兩個月爲妥請轉咨稅務處斟酌照行並候覆示等因當經本部咨行稅務處酌核聲覆去後茲准覆稱所商將前項運單改爲兩個月期限可以照允等因前來相應照覆  
貴大臣查照可也須至照會者

右照會英使朱

謹按營口天津安東大連等關已完正稅之洋貨復經 稅務處議定  
改運各商埠辦法咨由 外務部照會各使在案詳見改運類

外務部照會洋貨於冬季經過秦王島運往牛莊查驗徵稅現擬變通辦法

文正月

爲照覆事前准

領袖賈大臣照稱據牛莊諸國領事官詳據各國商會稟稱凡貨物於冬季經秦王島運往牛莊者均須在秦王島查驗納正半兩稅其半稅於貨物報明到牛莊時卽行發還而貨物於冬季經秦王島運往天津者到津始行驗徵辦法兩歧請爲酌度設法等情本大臣深盼望設法變通將運牛莊之貨在秦王島兼免驗徵一俟運至應往之通商口岸再行查驗徵稅等因當經本部咨行稅務處核議去後茲准覆稱據總稅務司申稱查秦王島一處有三項義意可爲申論一以地勢論該口在直隸境內與天津爲同省與牛莊爲隔省二以口岸論秦王島設關之初本作爲天津分口凡天津之貨出入該口仍在天津徵收設關既久始有秦王島附近各鎮縣出入該口不赴天津之貨卽在秦王島徵其稅項又久之則有山海關以外隔省之貨出入該口亦一體在秦王島徵其稅項又分爲三股一歸津關項下一歸山海關項

下一歸東省釐金項下按結分別解交三以貨物論出入天津之貨仍在津關完稅出入直隸各鎮縣之貨不經天津由秦王島進出即在該口稽徵出入隔省各貨經過秦王島關亦係一體在該口稽徵至秦王島運貨之鐵路尤有兩說天津一路往來直達並無支路其山海關以外之路一至出關北則可至新民屯東則可達營口且亦非直達營口該口在遼河之東鐵路盡頭在遼河之西貨一出關或赴新民屯或由遼河西岸他往不赴營口秦王島關何從偵知是以原應在秦王島先徵其稅即不至有繞越偷漏之弊現所謂兩歧辦法實由於兩地情勢不同所致並非率爾而定也至所謂設法變通將運牛莊之貨在秦王島免其驗徵俟至牛莊再行徵稅一節自係專指進口貨而言查進口之貨登岸前往必有該貨之經理人駐守秦王島代爲報明某某係前往牛莊之貨現擬除出口貨照舊辦理外其進口貨即令此經理人於報關時出具貨單正副兩張內註明由某船運來某貨若干確係運赴牛莊交某商號倘此項貨物於十日限內未在牛莊口岸完納稅項

卽由經理人在秦王島關照數補繳等語一張存於秦王島一張由稅務司寄往牛莊海關俟該貨於限內抵營完稅由稅務司知照秦王島關方將此單註銷以上所擬應作爲試辦之章俟行之三年查酌再議如此訂辦似可保稅課而順商情等語請將總稅司所擬辦法轉商俟商訂後咨覆以便飭遵等因前來相應照覆

貴領袖大臣查照見覆以便施行可也須至照會者

右照會和使希

外務部照會安東日本木料在軍隊撤後不准免稅其鴨綠江運貨小船應照關章徵納稅鈔文二月

爲照會事現准稅務大臣咨稱據總稅務司來函以日本參贊阿部面稱駐京大臣囑伊代陳二事一係安東地方日本軍務處曾由鴨綠江購辦軍用木料多件存於大東溝陸續運赴朝鮮日本等處尙未運完現擬續運既在開關以前購辦之物且係軍務所需應請將續運之木料准其免稅出口一

係安東對面卽屬朝鮮是鴨綠江水面亦係兩國各居其半現在安東沿岸水淺大輪不能收口須在對面水深處停輪用安東小船撥運貨物報關進口此項載貨大輪既未至中國水面停泊起下卽不應納中國船鈔各等語函請鑒核查安東地方日本軍務處購存木料如在日本軍隊未撤退以前轉運出口者自應准其免稅若日軍撤退後尙行續運卽未便再爲免稅以徵漫無限制至鴨綠江如何分界我國與韓並未立有此項條約船泊對岸貨運中國應否照納船鈔此事尙難解決惟日本駐京大臣既有此請祇可通融暫定權宜辦法所有停泊對岸大船暫免輸納船鈔其運貨出入口之小船卽應照來往外洋船隻看待應納各項稅鈔概令按照海關章程辦理除將辦法面告總稅務司外希照會日本駐京大臣等因前來本部查以上兩事經稅務大臣酌量核定一係日本軍務處購存安東木料在軍隊未退以前轉運出口者准其免稅在軍隊撤退後續運者不准免稅一係停泊鴨綠江對岸之大船暫免輸納船鈔其運貨出入口之小船卽照往來外洋船

隻看待概令按照海關章程交納各項稅鈔辦法甚爲公允相應照會  
貴大臣查照轉飭遵辦可也須至照會者

右照會日使林

外務部照會大東溝日本木料在軍隊撤後應一體徵稅其商船往來遼河  
貴貿易照約准行文

爲照會事光緒三十三年三月初四日准稅務處咨據總稅務司函稱日本  
阿部參贊面談江事一係大東溝所存軍用木料由日本武官裝運前往所  
餘木料擬賣各商其軍用木料應行免稅至賣與各商之木應一律令其納  
稅又莊莊地方有日本公司已備商船多隻懸掛日本旗幟將由營口駛達  
新民屯奉天鐵嶺遼陽等處往來遼河貿易各等語查所稱商船往來遼河  
各口皆係條約指明開埠通商之所現據前因特函請指示等語查大東溝  
地方日本所存軍用木料其賣與商人報運出口者固當照章徵稅即由日  
本武官裝運如在日軍撤退後始行出口者即不得沿用軍用名目亦當一



體徵稅以重權政至新民屯奉天鐵嶺遼陽等處本係開埠通商之所日本商船自可照約准其往來貿易除面告總稅務司飭遵外請卽照會

日本林大臣等因前來本部查稅務處前次所定安東運木辦法係在軍隊未撤以前轉運出口者准其免稅在軍隊撤退後續運者一概不准免稅業於本月二十六日照會

貴大臣在案今大東溝木料情事相同如在軍隊撤後無論賣與商人或日本武官報運出口均應徵稅以歸一律至新民屯奉天鐵嶺遼陽等處既開商埠所有日本商船應准往來貿易按照各口行船章程辦理相應照會貴大臣查照分別飭知可也須至照會者

右照會日使林

外務部咨洋商民用船裝運安東木植應歸常關徵稅如由輪船鐵路裝運卽歸新關稽徵文八月

爲咨覆事接准

咨稱據副稅務司申據安東關署稅務司詳據日本商人請准將自購中國木料裝載雇用民船出口前往烟台天津營口等埠理合請示如係洋商購辦各色土貨雇用民船由安東運往通商他口應如何辦法又有商人請將洋商雇用裝載自購土貨前往內地之民船歸新關管理查日商運中國木料入內地發售之貿易將來似必日多是以特爲請示者有三一安東洋商雇用民船將自購土貨運赴內地是否准行二所有洋商雇用民船裝載自購土貨前赴內地應否歸新關管理三如歸新關管理此項民船及所運之土貨應發給何項牌照一併詳請核示遵行等情副總稅務司接據前因應如何飭覆之處申請鑒核示悉等因當經本處以洋商雇用民船裝載自購土貨往來通商口岸本可照長江各關章程辦理惟洋商採買土貨照約祇准由內地運出口岸轉運外洋並無准洋商由口岸購運土貨前赴內地之條安東地方土貨以木植爲大宗該口之木植若華商雇用民船前赴內地售賣應歸常關管理如未設有常關仍應歸釐局稽徵方符辦法即使安東

貴處查照酌核辦理並聲覆本部可也須至咨者

右咨稅務處

度支部咨日本交還營口關稅請以銀票折付應卽照允文

五月

爲咨行事貴州司案呈准

外務部咨稱光緒三十三年四月初九日准日本林使照稱照得上年還付營口當經本國委員將稅關收款交還在案查該埠關稅緣在軍政時代飭令營口正金銀行承辦儲存於還付時彼此不以現銀交收祇就銀行賬簿改爲關道存款又查該款在軍政時代雖按照各海關章程按關平銀核算登簿實在收支則均用代表圓銀之軍票及該銀行所發銀票並酌定以圓銀一百五十七圓二十錢爲關平銀一百兩曾由軍政官飭令該銀行所有存款務照此數核算及提出時亦應一律照算以免參差還付營口之際以爲關道名下之款實有以上之來歷故該銀行賬簿上所表示雖係關平銀遇有提用時仍當按計上開定準以軍票或該銀行銀票換算嗣聞關道函

原稿缺

原稿缺

致該銀行謂基於政府訓令此事礙難照允等語查正金銀行所請遇有提用關稅存款時仍按軍政時代之定準一律核算以正金銀票一百五十七圓二十錢作為關平銀一百兩最為公允且可免行情漲落彼利此損之害務請貴國政府酌量允認該銀行所請是盼等因應咨部的核聲覆以憑轉覆等因前來查營口日員交還關稅正金銀行以鈔票折付據稱已向我國政府聲明認可前經咨行直隸總督轉飭該關仍向該銀行查詢在案今既據日本林使照稱前因所有該銀行以銀票折付關稅應即通融照允相應咨呈

貴部查照辦理可也須至咨呈者

右咨外務部

謹按此案經外務部於五月十一日照會日使在案合併註明

崇文門商稅衙門咨外貨運京應徵入門之稅華洋一律所徵洋灰公司貨

稅未便發還文 六 版

爲咨行事光緒三十三年五月十八日准

直隸總督咨稱據津海關梁道如浩詳稱現准唐山稽徵開平煤礦稅釐局移開准唐山洋灰公司函稱刻接天津總理處來函云第三號稅單之貨運至北京又須納稅呈驗唐山稅單亦屬無用據稱北京入城不能免繳查本公司各貨完清正稅之後無論何項釐金關稅概免重徵祈向煤釐局交涉務須行文北京咨會嗣後本公司各貨運京不得重徵亦不得留難稽阻以符定章此次運京貨既有稅單卽屬免稅應將已收之稅如數給還等因敝局查原定章程並單內所開原有祇完正稅一道以外概不重徵字樣今北京既徵重稅該稅款似當索回應請卽速行文北京免徵重稅並索回該項稅款以符定章而免轉移請查照施行等因准此查唐山洋灰公司機器製造洋灰缸磚矸子土各貨運銷各埠詳准按照湖北織布廠等處成案祇完正稅一道值百抽五所有沿途關稅釐金概免重徵惟此項洋灰不盡運津若由津關徵稅殊不便商只可就廠徵收方昭妥協是以擬由稽徵開平

煤礦稅釐局就近代收以杜繞漏而專責成刊刻稅單蓋用關防移送該局隨時填發俾便稽查所徵稅銀按照洋灰公司每桶估本銀二兩二錢五分每袋估本銀一兩遵照部章妥議出口出境一律值百抽五以昭公允當經梁前升道先後詳蒙憲台批准並分別移行遵照在案茲准前因蔡前署道未及核辦卸事移交前來復查洋灰公司運京貨物既已遵章納稅領有稅單沿途概免重徵此次所徵入城稅項擬請照數發還以符定章理合具文詳請憲台查核俯賜轉咨崇文門監督查明發還飭知下道以便轉移實爲公便等情到本大臣據此除批示外相應咨會貴監督請煩查明發還施行等因前來查本衙門經徵稅課向來於外貨京銷者無論華洋一律徵納入門之稅其稅項出自營運之人實隱寓落地銷場之意百貨輸運京師何一非外間已稅之貨而從未有以免稅請者蓋情形與各處之關卡不同故辦法亦迥異也若以洋灰完正稅一道即可免稅則類於洋灰之貨不知凡幾勢必紛紛援免則本衙門數十萬額款將何取償所有該公司請發還稅項



之處礙難辦理至該貨運京照章納稅自無所用其稽留除飭門局委員悉知外相應咨覆

貴大臣查照轉飭遵照可也須至咨者

右咨北洋

崇文門商稅衙門咨崇文門所徵落地稅歷辦有案美使請繳還稅銀一事

礙難照辦文十一月

爲咨呈事本月初七日准

貴部咨稱查美使照請繳還美商柯查理在崇文門所納稅銀一事前准咨覆所徵稅項係落地貨稅經前任監督咨請轉行照會有案此次美商在前門分局估價納稅九十元一節仍係照向章辦理未便發還等語當經據覆美使去後現准照稱崇文分局征收落地稅本館從未照允在一千九百零三年四月二十二號又五月五號康前大臣先後指明此稅實係有違條約當將已征稅項繳還本館轉交在案此次所征稅項該商不欲向稅務分局

堅請繳還是以本署大臣毋庸再行爲之堅索惟必須聲明凡已納子口稅領有單照之貨運至崇文門復征落地稅本館決不能照允嗣後不得援此案爲例以冀美商按約應得之利權稍有退讓等因咨行核覆前來查北京地面不在內地通商之列故本衙門所征落地貨稅暫按值百抽三征收經前任監督咨請轉行照會有案歷經照辦多年各國大臣均無異詞至從前偶有發還稅款之事或因本非經商之人攜帶家用食物或因本非在北京落地之貨是以分別辦理自不得援此等事件以爲常例所有美使聲明各節本衙門實屬礙難照辦相應咨呈  
貴部查照轉覆美使可也須至咨呈者

右咨外務部

稅務處咨安東木料出口前往瀋陽應照通商口岸章程辦理現在瀋陽尙未設關可在安東總納文 八月

爲咨呈事安東木料出口由鐵路載運瀋陽一事據副總稅務司申據安東

關署稅務司詳稱據本口商行以瀋陽既已開埠通商所有中國木料裝載鐵路由安東前往瀋陽請照通商口岸辦法准其在安東完一出口正稅抵瀋陽後再完一復進口半稅抑或在安東將正半稅一總完納並領執照聲明不得重征詳請核示前來副總稅務司既據前因理合據情申請核示等因當經本處以土貨由此口運往通商彼口在原出口之處完一出口正稅領有已完正稅憑單俟貨到彼口查驗後再納復進口半稅本係各關向來辦法瀋陽既經開埠通商雖運貨有鐵路輪船之別征稅自有向章可循惟安東木料出口情形或與別項土貨不同亟應調查明確再行酌辦方免窒礙咨行東三省總督奉天巡撫查覆去後茲准覆稱安東木植出口向章按估價由東邊稅局稽征所完稅數亦與洋關所收之出口正稅不甚懸殊但此係專指雇用民船裝運出口者而言今安東東溝新開口岸奉省內地亦開商埠數處如安東東溝以輪船運木出口按照土貨出口章程值百抽五交一正稅俟進他口再交進口半稅若由安東鐵路裝運木植出口前往瀋

陽亦應按照通商口岸章程先在安東新關完一出口正稅俟抵瀋再完一復進口半稅現瀋陽尙未設關可將正半稅一總在安東完納俟瀋陽設關後再照向章辦理等因前來查東三省總督奉天巡撫所擬辦法甚屬允洽自應照辦除咨行總稅務司轉飭遵辦外相應咨呈  
貴部查照可也須至咨呈者

右咨外務部

稅務處咨漢口茶末運至九江製造茶磚出口應照茶磚之例納稅並先具保單限期報運出洋文四月

爲咨呈事光緒三十三年四月十四日據總稅務司申稱據江漢關稅務司詳據俄商順豐洋行稟稱本行除在本口所設之茶廠外另在江西九江口岸設有分廠一處均係以茶末製造成磚此項茶磚係應運出洋之貨但九江茶末甚妙擬將漢埠茶末隨時購運至潯製造惟查茶末出口每百斤應納稅銀一兩二錢五分茶磚出口每百斤只納稅銀六錢是以碎料比較製

成之物應征之稅竟多至六錢五分之數照此辦理商力實有未逮擬請酌將在漢埠所購茶末運至九江茶廠於出口時照茶磚之例每百斤只納稅銀六錢下餘之六錢五分不納現銀卽照數若干另具保單一紙存關嗣後若掣有九江關所發之執照註明該茶末確係製成茶磚運出外洋寄來漢關呈驗屬實方能將保單撤銷等情到關詳請核奪總稅務司查此案辦法厥有三端一係不准所請則此項茶末實在不能出口既損商情又礙稅務一係准照所請於碎料出口時只征成物之稅數並具保單嗣後成物在九江出口不再重征其前在漢關所具之保單應准撤銷於商情稅務兩有便利一係在漢埠出口時無庸完稅俟在九江製成茶磚後則於出口時只照茶磚之例完納出口正稅亦與商情稅務兩得其益所擬三端未悉究以何項飭辦爲宜理合申請鑒核示覆以便飭遵等因前來查茶磚之與茶末出口稅則輕重懸殊本不能混而爲一惟順豐洋行由漢購辦茶末運至九江係專爲製造茶磚運銷外洋自與尋常之販運茶末者不同應准通融辦理

總稅務司所擬辦法三端自以第二端較爲允協應卽照第二端辦法辦理惟此項茶末既照茶磚例在漢口每百斤納稅銀六錢下餘之六錢五分及運至九江之應納復進口稅銀每百斤六錢二分五釐統應令該洋行在各該關分別呈具保單並限十二個月內一律製造成磚報運出洋呈明撤銷保單如逾限尙未運齊卽照章追完所欠各稅以杜影射此項章程暫爲試辦一年如試行後查有窒礙之處再行妥訂章程辦理除分咨並飭覆總稅務司外相應咨呈

貴部查照可也須至咨呈者

右咨外務部

農工商部咨粵省蔗行請改稅則一事已咨飭設法改良文三月  
爲咨呈事案查粵省蔗行請改稅則一事前經本部咨呈  
貴部咨商駐美梁大臣磋商辦法茲准咨開光緒三十二年十二月初三日  
接准

貴部咨稱粵省蔗行因於美稅請商改稅則轉咨駐美大臣按照日本在美磋商草蔗辦法等因當經本部咨行駐美梁大臣查核去後茲准覆稱廣東草蔗應勸諭該商急求改良妥籌善策保全銷路免受擠奪至於美國國會果否議改稅則有無關涉草蔗一項以及日本政府果否遣使商訂稅則專約應隨時查探確實再行陳請指示辦法各等語并抄錄梁大臣原文咨請核辦等因前來查本部先於三月初四日接准梁大臣咨同前因業經抄錄原咨咨行兩廣總督轉飭農工商局勸諭該商等迅即改良華蔗以保利源相應咨呈

貴部查照可也須至咨呈者

右咨外務部

丁未年交涉要覽下篇卷二目錄

成案

通商門 稅則單照類

頁數

外務部照會美孚火油由津運通查非所領子口單內所指之地自應照章  
納稅文 ○一

務部照會俄商璧光洋行在張家口所呈執照未蓋中國官印與定章不  
符嗣後應照約辦理文 ○一至○二

通商門 免稅類

農工商部等會奏各省商辦鐵路材料暫行免稅摺 ○二至○四

和使希照會駐津領事奧波米調署上海總領事其自用物件請轉飭免稅  
文 ○四

外務部照會美國大學堂所運皮羽裝成禽鳥准其出口文 ○四至○五  
外務部咨駐京使館購運物件向均免稅由部發給護照文 ○五



外務部咨華商前納日本家屋稅由日官交還並給利息文 ○五至○六

通商門 實業類

農工商部奏援照軍功外獎成例酌擬商業外獎摺 ○六至○七

外務部照會日商請合辦京師自來水公司礙難商辦文 ○七

外務部照會閩省裕昌樟腦一案請飭領事和平商結文 ○七至○八

外務部照會閩省裕昌樟腦一案已與領事商議了結文 ○八

通商門 洋藥類

外務部照會土藥運入北圻仍照原徵稅項辦理文 ○八

法使巴照會土藥運入北圻既照向章自應立案文 ○八至○九

和使希照會和屬各島並無售運洋藥入華情事文 ○九

英使朱照會政府議定限制印度洋藥入口辦法文 ○九至一一

通商門 船鈔類

度支部咨滬甯鐵路運料船鈔不在應免之列文 一一

通商門 改運類

外務部照會牛莊等關已徵正稅洋貨改運各埠辦法文 一一至一二

通商門 稽罰類

粵督周咨潯州扣留渣甸行水誌一案議將充公銀兩給還已屬通融斷難

翻案文

一二至一三

行船門 行船類

英使朱照會英國改訂商船律有關係他國商船辦法請將中國行船免險

各章抄送查核文

一三

比使柯照會比國衛林根燈船移至他處告白請查照文

一三

外務部照會比國桑屋利海口改設燈樓告白已分咨文

一三至一四

外務部咨中國輪船行駛黑龍江應與俄員議訂章程文

一四

外務部咨黑龍江行船章程未定以前華船應否請領牌照希查核妥籌辦

理文

一四至一五

南洋大臣端方推展浦江停泊洋船起下貨物界限酌擬辦法咨送圖說備

案文

一五至一六

行船門 內港行船類

外務部照會英商僱用華船由重慶開往漢口已經稅務處照准仍不得裝

載他商貨物文

一六至一七

稅務處咨洋商僱用華船准在長江各口來往惟不得仿照重慶至宜昌之

船裝載他商貨物文

一七至一八

禁令門

江督端方兵丁攜帶軍械經過上海租界應先請領執照文 一八至一九

以上軍事禁令

外務部照會奸民接濟匪械請轉飭越南對汛嚴查文 一九

法署使潘照會奸民越界勾結已電越督加意嚴禁文 一九

外務部照會吉林鬍匪肆擾應派重兵駐守希查照文 二〇

俄使璞照會吉林鬍匪滋擾華俄兵隊自應協同保護並望中國嚴切痛勦  
文 二一

外務部照會黑龍江右岸俄商越界斫木希飭禁止文 二一至二二

東督徐等咨俄人在額爾古訥河等處越界開墾請與俄使會議堅持成約  
收回主權文 二二至二三

東督徐等咨查明黑龍江沿江一帶俄人越境私墾情形文 二三至二四

以上邊務禁令

南洋大臣端奏酌擬禁米出口辦法及現在辦理情形摺 二四至二七

外務部照會京師內外城設立廣告木牌禁止隨意黏貼希轉飭洋商遵照  
文 二七

俄使璞照會禁運軍火一事已轉飭領事遵辦並胡大臣已商由俄政府分  
飭各關稽查文 二七至二八

英使朱照會禁運軍火一事責在各海關嚴查至租界內應用保安之件應

請仍准運進文

二八

美使柔照會禁運軍火一事中國政府有自辦主權文

二八

外務部照會日商在東三省私運軍械請轉飭查禁文

二九

外務部照會日商在新民屯私售軍火請轉飭查禁文

二九至三〇

外務部咨日商在新民屯運售槍械希飭嚴禁私購文

三〇

外務部咨各關濫發准運槍械執照應飭嚴切偵查文

三〇至三一

外務部咨各船轉駁貨物夾帶軍火應飭隨時稽查文

三一至三二

外務部咨洋商私運軍火應即按照會訊章程辦理文

三二

稅務處咨槍彈進口新章各使如有商改之處自可酌辦至若收回另訂暨

仍照舊章辦理礙難照允文

三二至三四

稅務處咨秘麗等行報運槍枝在未奉新章之前應准通融進口嗣後各國

報運槍枝即當遵照新章辦理文

三四至三五

稅務處咨河口郵局轉遞法領事包裹內裝槍枝係屬禁品嗣後須先請發

運照方准放行請查照備案文

三五至三六

粵督張咨香港協禁私運軍械辦法九龍關遵辦情形文

三六至三七

以上貿易禁令

外務部照會法商在石家莊車站開設酒館應令關閉文

三七

外務部照會英商資基硝皮公司設在寶山縣境應飭照約遷回上海租界文

三七至三八

以上內地設棧禁令

墨使胡照會

頤和園一帶禁止放槍已閱悉文

三八

外務部照會英人高林身懷炸藥一案請俟監禁限滿驅逐回國以保公安文

三八至三九

外務部咨高林身懷炸藥訊明監禁一案現英使以限滿能覓合例保証英例無驅逐之條並可擔承一切文

三九

外務部咨日兵在豫王府園寢滋事已據賠修了結文

三九至四〇

外務部咨新世紀報亟宜查禁以保公安文

四〇

外務部咨義使以東單牌樓美人復開賭局請訪察辦理文

四〇至四一

以上妨害治安禁令

獄訟門 控斷類

外務部函覆正太鐵路監工馬爾吉亞呢因毆僕被革咎由自取希飭回國

文

四一至四二

外務部照會義商控玻璃公司一案既經判結礙難翻案文

四二

東督徐咨英商新泰興控王鏡之等訂購農務機器延期未辦一案判斷情

形文

四二至四四

南洋大臣端咨上海會審公廨修建男女押所情形文

四四至四六

獄訟門 命盜錢債類

法部等會奏覈議天津縣民張蒼圖財砸傷日人松田邦三一案應如原擬

按律治罪摺

四六至四七

東督徐等附奏通事王文渡詐財不遂唆使俄兵槍斃練勇批飭就地正法  
以昭炯戒片 四七至四八

外務部照會義監工熱格棟槍斃李朝開一案希將案情逕達大審院訊辦  
文 四八至四九

外務部照會義工波蘭格被雇役砍傷一案訊明係因尅扣工資起衅並非  
行刺文 四九至五一

東督徐等咨江省俄人戕害華人除已結各案外尚有十二起摘敘案由備  
案文 五一

附錄俄人殺害華人未結各案案情

五一至五二

護川督趙咨美人德門內在雲南槍斃喇嘛詳細情形文

五二至五四

以上命案

外務部照會義工瓦爾孜遇盜被戕業已獲匪追贖所請將華官議處無辜  
議卹各節斷難照辦文 五四



俄使璞照會新城王繼武瓜園被俄匪闖入一案業經訊明按照軍律懲辦  
文 五四至五五

甘督升杏英商仁記洋行收運羊毛被竊一案業經斷結文 五五至五六  
粵督周杏英教士被劫新興縣違章賠贖業經記過嗣後凡洋商教士被劫  
祇能照約緝匪不能賠償文 五六至五八

以上盜案

外務部照會日商林屋積欠房租強佔舖戶希速行飭遷文 五八

外務部照會俄商密俚沙金拖欠華商羊價希速飭償還文 五八至五九

俄使璞照會俄商密俚沙金現在哈埠被拘俟查明追辦文 五九

新撫聯杏英人在回疆放債營利易滋事故已通飭各屬一律出示嚴行禁

止文

五九至六〇

附錄通飭各屬嚴禁民間私放錢債節

六〇至六一

以上錢債案

獄訟門 捕務類

滇督丁奏河口開辦警察與法領事申明舊章以杜流弊摺 六一至六二

外務部照會日員在奉天設立警察派出所希迅飭撤去文 六二至六三

外務部照會澳門交犯章程証人太多請轉達通融照減文 六三至六四

外務部照會越境拘禁匪黨費用希即將詳細數目知照文 六四

外務部照會美犯何爾阿思麻金利逃至中國如係尋常案犯尙可酌量允

交文 六四至六五

美署使費照會美犯麻金利被獲請先暫行監押應需費用均由美政府照

繳文 六五

南洋大臣端咨各省差役如到上海租界擊人須飭令先赴公廨請發牌票

文 六五至六六

聘募門

閩督松奏閩廠雇用洋員現經限滿分別資遣情形摺 六六至六七

外務部照會福州船廠停工所聘員匠應照合同遣散文 六七

招工門 招工類

外務部照會魏池在閩私招華工希轉飭嚴行約束文 六八

外務部照會柏樓礦務公司招工赴墨應無庸置議文 六八至六九

外務部咨李世仙等與洋行騙誘華工赴墨應繳費治罪文 六九

游學門

學部附奏官費游學生畢業回國皆令充當教員五年義務限內不得調充

他項差使片 六九至七〇

學部奏請派歐洲游學生監督並詳陳開辦要端摺 七〇至七二

陸軍部附奏游學陸軍學生未經畢業勿令就差片 七二

南洋大臣端附奏爪哇島僑民請就學金陵情形片 七二至七三

外務部函覆外人設立學堂畢業學生准其升學辦法文 七三

學部咨各省應遵照定章咨送游學畢業生來京應試文 七三至七四

學部咨留日學生肄業外國語學校者毋庸改給官費文 七四

學部咨京外派遣出洋游學生應遵照定章切實考驗文 七四至七五

駐日大臣李咨日本官立學校係屬文部省及農商務省直轄各校請查核

備案文 七五至七六

附錄日本文部省直轄各官立高等專門學校 七六至七七

附錄日本農商務省直轄官立學校 七七

游歷門

法使巴照會法人游歷南省考察風俗言語請給照保護文 七七

北洋大臣袁咨海籌海容兩艦巡歷南洋情形文 七七至七八

傳教門 傳教類

外務部照會紫陽教民姚鼎因爭產投教私將他人房產捐入教堂理應訊

辦希飭主教勿再干預文 七八至七九

外務部照會河南祥符譚司鐸購地既近鐵路又未註教堂公產請飭領回

原價另覓地基文

七九至八〇

外務部照會江西南昌教堂開辦書報希電飭停止至安汝東辱詈官長仍

希迅飭撤換文

八〇

外務部照會江西南昌教堂開設書報既經撤去不准再售仍應將安汝東

撤換並驅遣文

八〇至八一

外務部照會海門教民械鬥拏獲各犯應仍照律懲辦文

八一

外務部照會海門教民械鬥分別懲治應照原擬辦理文

八一至八二

外務部照會廣東廉州教案現與德領事議結請查照文

八二

外務部照會廣東廉州教案現與英領事議結請查照文

八二至八三

外務部照會甘肅教士席儒珍干預公事請轉飭約束文

八三

美使柔照會甘肅教士席儒珍干預公事已轉飭辦理文

八三至八四

美使柔照會教堂租買房產請添寫美國某教會在某州縣本處地方永租

公產字樣希查照辦理文

八四

外務部照會教堂租買房產應添寫美國某教會在某州縣本處地方永租  
公產字樣可照允辦理文 八四至八五

外務部咨美使請將教堂購產寫明美國某教會在某州縣本處地方永租  
公產字樣希通飭遵照文 八五

外務部咨教堂置產官契法使請與民用一式希查照文 八五至八六

南洋大臣端咨英使以通商口岸教堂置產得任便轉售一事飭據金陵等  
關查覆無此辦法文 八六至八七

湘撫岑咨英國循道會所買房地已由售主另立賣契寫明賣作教堂公產  
飭縣印稅發還文 八七至八八

粵督周咨連州教案議定拆廟一節已經照辦作為完案文 八八

五生 不<sub>レ</sub>也<sub>レ</sub> 五<sub>レ</sub> 五<sub>レ</sub>

丁未年交涉要覽下篇卷二

成案

通商門 稅則單照類

外務部照會美孚火油由津運通查非所領子口單內所指之地自應照章

納稅文 九月

為照覆事美孚火油由津運通領有子口單坐糧廳令其納稅一事前准

柔大臣來照以所有已征稅銀請轉飭繳還等情當經本部咨行度支部轉飭查覆去後茲准覆稱據該坐糧廳詳覆稱本年二月初七日二十三日三月十三等日有邠客販運美孚行煤油共三次持有子口單三張指定北京城外繳銷有不得運至非所指地方之戳記通州既非所指地方又非津車經過之路是以邠客將美孚行子口單火油按六百箱呈報納稅職廳因其非所指地方亦照征稅銀二十餘兩在案此後該行子口單內載明運通之火油共計四次職廳均驗單照章放行概未征收分毫此前三次火油征稅



後四次火油放行之實在情形至美領事函稱與祁客向不認識與祁客無干職等不得而知總之前次所運之火油既非單內所指之地所征稅銀實無不合等因前來相應照覆

貴署大臣查照可也須至照會者

右照會美署使費

外務部照會俄商璧光洋行在張家口所呈執照未蓋中國官印與定章不符嗣後應照約辦理文

十二月

爲照會事光緒三十三年十一月初十日據張家口監督呈稱本年十月二十七日據俄商璧光洋行呈稱俄商路什泥克福自庫倫發往張家口山口轉運天津交俄商八徒月福洋行瀨皮一百三十四件領有駐庫俄領事執照二紙原照未蓋中國官印信祈查驗並懇發給印文以備自行赴津海關投稅等情查陸路通商章程第三款內載俄商運俄國貨物前往天津應有俄國邊界官並恰克圖部員蓋印執照內用兩國文字等語此次俄商璧光

洋行呈出隨帶駐紮庫倫俄領事執照二紙雖係兩國文字並無俄國邊界官及恰克圖部員蓋印執照與定章稍有未符惟既據該商稟請發給印文姑從權宜辦理備具印文發交該行隨貨赴津並將該行所呈運抵張家口執照一紙扣留呈請查核等因前來本部查俄商運貨赴津按照約章應有俄官所發執照由中國官蓋印以憑沿途各關口查驗此次俄商璧光洋行在張家口所呈執照並未蓋中國官印信實與定章不符既由張家口監督通融補給印文姑免追查惟嗣後各俄商由邊界運貨前赴天津仍應按照約章辦理不得以未蓋中國官印信之執照在沿途呈驗相應照會貴大臣查照轉飭各商遵照可也須至照會者

右照會俄使璞

### 通商門免稅類

農工商部等會奏各省商辦鐵路材料暫行免稅摺三月

奏爲各省商辦鐵路所用材料擬請照官辦之路一律暫行免稅恭摺具陳仰

新

聖鑒事竊臣等於光緒三十三年正月間接據江蘇浙江福建江西安徽等五省鐵路公司呈稱近閱邸抄稅務大臣奏官運物料一律分別徵稅一事原奏內開嗣後除京漢正太汴洛道清東三省龍州滇越滬甯等處鐵路材料機器等項已與各國訂立合同載明免稅又關內外暨膠濟兩路雖未載入合同亦經援案請免均係事關交涉仍舊辦理此外官用各物件凡係來自外洋者於進口及運入內地擬請統照商民貨物一律徵稅等因本公司等查閱原奏凡洋商承辦鐵路材料之稅概予蠲免未言及華商自辦之路夫借款與自辦路本中外不同而爲中國之鐵路則同各省勉力經營亦係鑒於前車爲中國保自有之權利今洋商業經免稅而華商自辦之路轉未得與洋商同享優待之益將見子來之效阻於經始旁趨之勢萃於淵叢似與中國商務前途重有關繫可否將各省自辦鐵路材料奏請暫行一律免稅等語臣等正在咨商核辦復准稅務大臣咨以京漢正太等路所運材料機

器訂明免稅因係官辦非商辦可比並非以事關交涉特示優異致有華商洋商之分所以如廣澳潮汕等路亦與外國訂立合同因屬商辦即載明納稅上年兩廣總督以粵漢鐵路應否免稅電商當以係屬商辦應一律征稅辦法未便兩歧所有江蘇等省鐵路公司擬請免稅之處礙難置議等因咨行查照前來臣等竊維鐵路爲國家要政決無優待外人苛待國民之理茲准稅務大臣覆稱該商等前稟不無誤會願華洋既無畛域固足示中外一體之公而官商強爲區分似亦非上下相維之義伏查各國路政大半操之國家果使國力充裕則舉五省之路悉歸之官誰曰不宜無如五省路綫縱橫殆將數千里五省路工浩大動輒數千萬一省建築稍後則外人因而生心五省同時並興則財力又將不繼是商人不恤投其血汗之資本以經營鐵路正所以助國力之不足而杜外患於將來權其公忠愛國之熱忱方獎勵提倡之不暇乃以其事非官辦遽責以苛細之稅何以作其氣而服其心况近年以來財政困於上物力亦絀於下五省鐵路任股非其財力有餘利

而趨之也實以義務所在勉効其涓埃之益以幾幸於要政之成該五省紳商之心力亦云瘁矣而始有此路股之萌芽若因而摧之則勉於義迫於情者率藉辭以去耳各國之便商也於尋常營業猶不惜出國帑以補助之五省鐵路爲國家命脈所關無力補助又從而取盈焉揆諸政策非乃不可查近年官物免稅本屬無幾而路工材料所以邀免者誠以其籌款之難而成功之不易也夫以借外人之債繼之以官力卽不免稅其財力亦必較優於商人商人於此苟請予特別之利益臣等以爲猶將許之况又援例以請於後乎官力不足而謂商力有餘殊非事理之平在稅務大臣以五省鐵路所需材料爲數較多方今財政艱難籌款不易倘一律免稅於收項不無減色臣等受

恩深重具有天良何肯爲此損上益下之舉抑思五省鐵路必尅期舉辦始有轉運材料之時亦始有照則收稅之日倘各省以不能免稅之故自生疑阻集股開辦迄用無成是稅收亦終屬虛懸而路政則隱貽實害欲求兼顧轉致

兩傷反復推求未見其可且各省土貨藉路而通路成則貨出貨出則稅入鐵路材料之稅亦祇有此數耳若土貨則源源而來有什百千萬於路工之材料者今爲稅務計而不爲路工計是欲期稅之入而轉禁貨之出也至於潮汕係今日已成之路廣澳係與葡合辦之工情事各殊未可倫比粵漢前與美商立約尙有免稅之條今幸三省官紳贖回自辦乃並不獲享美商同等之利益恐亦非

朝廷所以子惠商民之至意總之稅項爲國帑之要需鐵路爲富強之基礎不權衡利害之輕重無以定彼此之是非臣等往復籌商意見相同所有該五省鐵路公司請免材料稅一節擬懇

天恩准其與官辦之路一體暫行免稅粵漢鐵路雖未據該商呈請前來事同一律亦擬懇

恩豁免以維路政而恤商艱如蒙

俞允卽由臣等傳知各該公司欽遵辦理所有江蘇等省鐵路公司所用材料擬

請暫行免材料稅緣由謹合詞恭摺具陳伏乞

皇太后

皇上聖鑒訓示再此摺由農工商部主稿會同郵傳部辦理合併聲明謹

奏光緒三十三年三月十八日奉

旨依議欽此

和使希照會駐津領事與波米調署上海總領事其自用物件請轉飭免稅

文九月

爲照會事查和國駐紮天津領事官奧波米調署上海總領事官約於半月內起身赴滬其在滬自用物件由天津運往是以開列清單請本大臣照送貴部卽請

貴親王轉飭海關各員照章免稅並希見覆爲盼須至照會者

右照會外務部

外務部照會美國大學堂所運皮羽裝成禽鳥准其出口文九月

爲照覆事前准

照稱茲有美國哈爾發得大學堂所派之考查動物學維洛森等於中國地方尋獲各色禽鳥千有餘頭剔除骨肉將皮羽裝成各原形現擬運往該學堂內之百鳥堂此非爲商務乃確爲動物之襄助起見請轉囑總稅務司行飭海關將該各鳥皮羽作成之各原鳥允准發給出口單等因當經本部咨行稅務處核辦去後茲准覆稱前項用皮羽裝成原形之各色禽鳥既係美國哈爾發得大學堂用爲動物學之襄助自與商務營運者不同應即准其報關出口已飭知總稅務司查照辦理等因前來相應照覆  
貴署大臣查照可也須至照會者

右照會美署使費

外務部咨駐京使館購運物件向均免稅由部發給護照文十月  
爲咨行事光緒三十三年九月二十八日准

咨稱嗣後各衙門採辦官物除曾經奏准免稅者仍照舊辦理外其餘一切



貨物務各飭令承辦商人送務完稅至奏准免稅貨物應將原奏並於每次購辦先期將名色件數開單知照仍一面發給護照俾到務呈驗放行等因前來查按照各國優待使臣通例所有各國購運物件均予免稅向由本部分別發給護照或照據各使臣來照

貴衙門以憑查驗自仍應照舊辦理相應咨行  
貴衙門查照可也須至咨者

右咨崇文門商稅衙門

外務部咨華商前納日本家屋稅由日官交還並給利息文二月  
爲咨行事華商稟請照商日外部將已納家屋稅交還一案現准  
大臣咨稱據橫濱神戶長崎三口領事先後申報華商前納家屋  
日官如數清還並加給利息各等情請查核銷案等因前來相應  
貴部查照轉飭上海商會知悉可也須至咨者

右咨農工商部八日十三日奉

通商門 實業類

農工商部奏援照軍功外獎成例酌擬商業外獎摺 八月

奏爲援照軍功外獎成例酌擬商業外獎以鼓商情恭摺仰祈

聖鑒事竊臣部於本年七月十三日遵

旨議奏華商辦理實業爵賞章程又片奏改訂獎勵華商公司章程均奉

旨依議欽此欽遵通行在案臣等伏查五洲列國其國本之強弱大抵視實業之

盛衰以爲衡

朝廷注念商途

特飭訂定獎章所以激勸而倡提之者無微不至惟是四方殷富能以萬億資本

剏興實業者雖聞風興起未必乏人而當此商力薄弱之時大抵以中人之

資規一時之利散之若尋常之營業聚之亦莫大之利源既均爲塵市之編

氓卽同在

朝廷之涵覆亟應區分等次以期沾溉

恩榮臣等公同商酌擬按照軍功外獎酌給功牌成例別爲三等曰七品獎牌八品獎牌九品獎牌以備隨時給發凡商人出資營業自一萬元以至八萬元以上著有實效者臣部查核無異擬卽分別酌給此項獎牌頂戴用昭激勸查臣部上年八月間奏奉

允准之商勳章程內載明尋常工藝製作精良者未便概給此項商勳應由臣部參照功牌式樣另造商牌等語臣等竊以爲工商兩途相爲表裏則獎勵之方自應一律辦理均作爲臣部獎牌隨時酌給以示平允而免向隅如蒙俞允卽由臣部分咨各直省將軍督撫暨各出使大臣通飭所屬曉諭各商俾知奮勉所有援照軍功外獎成例酌擬商業外獎緣由理合恭摺具陳伏乞

皇太后

皇上聖鑒訓示謹

奏 光緒三十三年八月十三日奉

旨依議欽此

外務部照會日商請合辦京師自來水公司礙難商辦文 六月

爲照覆事接准

來照以現有本國資本家數人聯合願在中國安頓資本與中國合立公司合辦引取北京自來水並附節略懇請核准等因當經本部咨行民政部核覆去後茲准覆稱京師地面安設自來水管前經

美國康大臣函請商辦經前工巡局迭次核駁在案茲准前因核與議駁美商原案相同請照覆

日國駐京大臣等因前來查京城街道安設自來水管係屬地方要政應由中國自行籌辦前有美國商人呈請華洋合股辦理此事業經照駁此次貴國資本家所請與中國合立公司辦理自來水之處實屬礙難商辦相應照覆

貴大臣查照飭知可也須至照覆者

外 為 來 賠 利 洋 商 查 稱 六 是 商  
政 費 照 日 自 法 總 核 據 百 以 城

洋務局詳請前來適承部電催結尙祈由部商請

駐京英國大臣電飭領事和平商結不得拘執成見以免再延等語相應照覆

貴大臣轉飭該領事將此案和平商辦以期了結並希見覆可也須至照會者

右照會英使朱

外務部照會閩省裕昌樟腦一案已與領事商議了結文

六月

爲照會事案查閩省裕昌英行樟腦在福安被扣一案前准

貴大臣照催妥速了結當經本部電知閩浙總督並函覆在案茲准覆稱英商腦案已由洋務局與福州英領事商議了結等因前來相應照會貴大臣查照可也須至照會者

右照會英使朱

通商門 洋藥類

外務部照會土藥運入北圻仍照原徵稅項辦理文 四月  
爲照覆事前准

照稱土藥運入北圻一事經本大臣迭次照請轉飭滇省恪遵續議商務專  
條第五款辦理迄今未准聲覆再行備文照請查照等因本部業已接准滇  
督電稱接柯大臣電川滇統稅一律截止局卡裁撤等語當經本部以滇省  
統稅局裁撤後此項土藥運出邊界所征稅項作何辦法等語咨查度支部  
去後茲准覆稱雲南土藥統稅既據柯大臣電令撤局停辦則此項土藥運  
出邊界自應仍照未辦統稅以前滇省原徵稅項辦理等因前來相應照覆  
貴大臣查照可也須至照會者

右照會法使巴

法使巴照會土藥運入北圻既照向章自應立案文 五月

爲照會事土藥運入北圻一事本年四月二十九日接准  
覆稱川滇統稅一律截止局卡裁撤此項土藥運出邊界仍照未辦統稅以

前辦理等因前來本大臣查來文所稱既係循照本國政府所指續議商務專約第五款內載應完出口稅二十兩一擔應納內地釐金等費亦不過二十兩一擔共計四十兩辦理與約章相符當已立案爲此相應照覆貴爵查照可也須至照會者

右照會外務部

和使希照會和屬各島並無售運洋藥入華情事文

爲照覆事去年十一月十三日本館署大臣照覆

貴親王在案茲本大臣查去年十一月初二日

貴親王照會內附送節略第一條所云由和屬各島運入中國洋藥所見不甚實在緣和屬出口貨物從未將洋藥載入冊籍卽中國海關冊單亦未載有由和屬運入中國洋藥之事且東印度總督亦曾致函本大臣內稱和屬各地方現已逾三十餘年不准栽種罌粟民間永遠遵奉該總督並未聞所管地方運洋藥入華之事既南洋和屬各島並不出產鴉片則



貴親王所請協助嚴禁以期遞減之處自係無能爲力至節略第二第三兩條容本大臣再行奉覆爲此照會

貴親王查照可也須至照會者

右照會外務部

英使朱照會政府議定限制印度洋藥入口辦法文  
爲照會事照得

貴國擬漸禁鴉片運華辦法光緒三十二年十月十四日由

貴部列位大臣面交節略當經本大臣轉報本國政府去後現已會同印度政府詳細斟酌茲奉回咨令將本國政府主見轉爲上達一中國政府擬洋藥應以十年禁絕將洋藥進口數目年減一成庶期逐漸減除云云今本國政府對此另擬一法乃無須節制進口入華之數本國政府允將由印度出口運往外洋之鴉片總數限定由一千九百零一年起至九百零五年止此五年內核計鴉片出口總數折中定額爲六萬七千箱其入中國者爲五萬

二千箱今擬於三年內每年於此入華之五萬一千箱內減少十分之一如此則一千九百零八年出口額數限至六萬二千九百箱一千九百零九年限至五萬六千八百箱一千九百十年限至五萬一千七百箱若此三年之內中國果於栽種及吸食實行減少則本國政府允認三年限滿仍行照前減少然限制運進土耳其波斯及他國之鴉片之事須由華政府另行商定同時照辦一中國政府擬派員前往陵里古達監視拍賣打包使發運之洋藥知有實數云云本國政府亦無不可惟應定明該員並無干預之權一中國政府謂洋藥之力既厚而所征之稅實較土藥爲輕擬以加一倍每擔征銀二百二十兩並非計較稅項可以多征實無非以征爲禁云云查所擬將現行稅釐倍收一節本大臣奉准議商總以洋藥與土藥均齊征收爲宗旨惟本國政府於酌定此節之前尙有三端請教確實情形甲此項新定統捐乃每擔百一十兩是否中國所有土藥無不切實一律照收乙此項新定統捐較向來稅捐是否加倍或增加殊多丙洋藥價值與土藥價值相較如何

### 查洋藥實價一節

賢部若欲真知灼見總不可忘卻印煙運抵香港其價並非貨品之原值因有孟加拉統捐每擔四百三十三兩或馬勒瓦運費捐每擔二百六十四兩包括在內至節略所稱洋藥倍於土藥之語印度政府不甚相信蓋聞得貴國種植土藥之法近年頗有進境一至香港所熬之膏及

貴國所擬禁止入華之辦法本大臣尙未接准詳細情形故此節仍應暫緩答覆一各口岸租界內禁止煙館及稽查售賣土藥煙具各舖之辦法本國政府意見如華官在各項租界外實行照辦各該處工部局亦不俟華官之請自行設法辦理且由本大臣飭行有英界各口之領事官暨上海總領事一律照辦然應陳明有通達事理者深慮華官在各口岸所行辦法仍欠切實據稱煙館封閉一舉不過將其變作出賣煙膏之肆以致下等社會所喫之煙仍不減少二禁止任便運入嗎啡亞一事三俟有約各國全行允諾本國政府甚願贊成也相應照覆

貴部查照須至照會者

右照會外務部

通商門 船鈔類

度支部咨滬甯鐵路運料船鈔不在應免之列文 六月

爲咨行事貴州司案呈准郵傳部咨開據滬甯鐵路總管理處施道肇曾王道勳申稱案查本路借款合同第十四款內開築造及行駛幹路枝路所需各種材料無論由外洋進口或由別省運至王次照北洋鐵路章程辦法准免關稅釐金等語循行已久惟於裝運材料之船身關稅卻無明文以致今年三四月間有本路裝運材料船隻經行九江關迭被攔阻之事因此稅本路向未完過迭經往復電商莫衷一是現經該關道詳院咨請部示核辦爲此將職處與該關道往來電文錄呈應請分別咨商外務部度支部稅務處酌核辦理等語到部查此案已據九江關道詳院咨請貴部核示在案本部除咨商外務部外應抄錄滬甯鐵路總管理處原申並該處與九江關道往

來電文咨部查照如何辦理請卽見覆飭遵等因又准江西巡撫咨據九江關道詳稱滬甯鐵路運料船隻滬關應征船料稅應免與否懇咨部核覆並嗣後無論何省請免關稅海關船料稅應不在援免之列等情據此咨部核覆等因並准外務部咨同前因先後到部當經本部以事關稅務應由稅務處定奪移知稅務處核辦去後茲准稅務處覆稱船身關稅本係捐自船戶各關皆有專章與所運材料載在合同內准免稅釐者有別該滬甯鐵路運料船隻應征船料稅並不在援免之列滬關照章征稅尙無不合咨覆查照等因前來相應咨呈

外務部查照可也須至咨呈者

右咨外務部

通商門 改運類

外務部照會牛莊等關已徵正稅洋貨改運各埠辦法文

十月

爲照會事光緒三十三年十月初四日准稅務處咨稱查牛莊關已徵進口

正稅洋貨由鐵路改運東三省新開各埠者前經本處於直隸總督咨商辦法案內核准由關發給憑單俾免重徵並限期兩月貨運到埠將原單蓋戳寄還查銷等因節經分行查照各在案此外天津安東大連等關其地位與牛莊相同及貨物之非由鐵路載運者如確係改運商埠即與鐵路載運者無異辦法均未便兩歧又土貨之已完復進口稅者改運商埠照章應免重徵亦當仿照洋貨辦理方昭公允當經飭總稅務司妥籌辦法茲據總稅務司將迭次商定各節逐條排比作為試辦章程備文申送前來應照錄原件咨請查照希即照會駐京各國大臣轉飭各該國商人遵辦等因前來相應將稅務處送到前項試辦章程照會

貴大臣查照轉飭遵辦可也須至照會者

右照會各國公使

謹按洋貨由營口運往商埠或入內地分別徵稅暨稅單限期兩月各辦法前經 外務部照會各使在案詳見貨稅類

通商門 雜罰類

粵督周咨潯州扣留渣甸行水滄案議將充公銀兩給還已屬通融斷難

翻案文 三月

爲咨呈事本年二月初七日准

大部咨開英商渣甸行水滄在潯州扣留充公一案本部前於三十二年五月十三日抄錄與英使往來照會咨行貴督酌核辦理在案茲准英使照稱粵督與本國總領事商議此事已允諾賠償四千兩惟與總領事查核該行賬目一萬二千餘兩之數相差太遠且萬二千之數不過僅係入官貨物之價而該行貿易受損亦應賠補請按照總領事所請照數賠償等因前來相應抄錄來照咨行貴督查照應如何再與英領磋商了結希卽酌核辦理並聲覆本部可也計黏抄等因承准此查渣甸請領聯單運滄逾限不遵章納稅重複領單影射一貨兩單有意取巧經岑前督於三十一年九月初七日三十二年二月二十二日四月二十二日將此案情形三次咨呈

大部有案所議將充公變價銀四千餘兩給還渣甸已屬格外通融英領僅聽渣甸一面之詞不由分辯索賠償銀一萬二千兩斷難翻案照准昨已照會英領事尙未據覆除將案情先行電陳外合將照會稿抄錄咨呈貴部謹請查照施行須至咨呈者

右咨外務部

謹按此案原起詳見丙午年交涉要覽下篇通商門稽罰類

### 行船門 行船類

英使朱照會英國改訂商船律有關係他國商船辦法請將中國行船免險各章抄送查核文五

爲照會事照得本國一千九百六年商船律中有專關他國商船往來本國數條該各船遵守此章在英國各海口與本國各船一體均齊辦理惟船上之吃水線及完好能浮之情並裝運糧米應有防範各法兼救命器品足數等類必須一律遵照英國章程或他項與英章同效者而行故本大臣接奉



本國外部大臣咨屬將此更改英律之處轉行照會

貴國政府並聲明所有他國章程本國商部甚願詳細斟酌能否視爲均齊與英章同效等因相應照請

貴政府將所有行船免險各章場抄相送以便本國商部查核是否與本國所行章程同其成效也並希見覆爲幸須至照會者

右照會外務部

比使柯照會比國衛林根燈船移至他處告白請查照文

三月

爲照會事茲由本國外部寄來衛林根燈船移至他處之告白三十六張本大臣爲此備文照送

貴親王查照可也須至照會者

右照會外務部

外務部照會比國桑屋利海口改設燈樓告白已分咨文

正月

爲照覆事光緒三十三年正月十七日接准

照稱由本國外部寄來桑屋利海口改設燈樓燈號告白三十六張備文照送等因前來除將原送告白分咨南北洋大臣轉飭各關悉知外相應照覆貴大臣查照可也須至照覆者

右照會比使柯

外務部咨中國輪船行駛黑龍江應與俄員議訂章程文

五月

為咨行事光緒三十三年五月初一日准俄璞使交來節略內稱近日有中國官輪船名齊齊哈爾行駛黑龍江該管帶不諳駛行該江之章程恐不免有失事之虞似應相商訂定駛行黑龍江章程緣該江至今所駛均係俄輪現有中輪行駛是應參照俄國所駛各章以期進行望轉知中國地方官與俄員計議擬訂暫行章程等因查中國輪船行駛黑龍江自應訂立章程以資遵守相應咨行

貴撫查照會同俄員詳細議訂咨由本部核定可也須至咨者

右咨黑龍江

外務部咨黑龍江行船章程未定以前華船應否請領牌照希查核妥籌辦

理文 五月

爲咨行事光緒三十三年五月十七日准俄璞使函稱輪船行駛黑龍江應商定章程一事承貴部已行知東三省督撫查照辦理本大臣當經電達本國外部及伯里總督准該督電覆章程未定以前凡有輪船由松花江駛往黑龍江中國地方官應行發給船牌並由俄領事自行發給執照或中國地方官發給執照由俄領事簽字蓋印以便俄員查驗放行等因前來查黑龍松花江烏蘇里河准中國俄國行船載在咸豐八年愛琿和約第一款今俄使欲令華船請領牌照或由俄領事發給或由華官發給而由俄領事簽字蓋印恐不免有牽制華輪來往之意既係兩國公共航路則兩國船隻自應一律看待向來俄船行駛黑龍江等處是否由華官發給執照抑由俄領事發照請華官簽字蓋印須查明從前辦法比照辦理方爲平允現值東三省各商埠同時開放航路所經於商務尤有關係亟應先事維持以利交通而

保權限所有黑龍江行船章程昨准刪電覆稱已飭鐵路交涉局與俄員會議現在所議情形如何此項章程未定以前華船應否領照須與俄船一律辦理相應抄錄俄使來函咨行

貴大臣查照轉行黑龍江巡撫按照以上各節查明妥籌詳晰聲覆以憑轉覆俄使可也須至咨者

右咨奉天

南洋大臣端咨推展浦江停泊洋船起下貨物界限酌擬辦法咨送圖說備

案文二月

為咨送事據江海關道瑞澂詳稱竊查上海浦江十六舖橋以南民船薈萃之地華產為多十六舖橋以北洋船停靠之區法界緊接南歸水利局北歸理船廳各專責成光緒五年劉升道擬章稟咨照會各國公使奉飭遵行迨至蘇杭通商船多地小稅務司逕稟總稅務司准將掛旂船停泊上游越十六舖橋以迄董家渡余升道以未奉明文於光緒二十六年會同淞滬釐局

稟請轉咨正值北方多故未蒙

總理衙門核覆本年春間滬關稅務司又擬推而上至製造局前並准大輪停泊更非前此爲掛旂船展界可比南市浦面本在鈔關界限之中華商各自設有碼頭捐局如林爲釐金所自出不特華洋攙奪爭執在在可虞且因洋船停泊起下貨物上游改展董家渡英領事指爲新關界限祥茂等小輪裝貨屢屢抗捐駁覆有案此時未便再推致多窒礙往返函商祇以近來洋船日多前定泊界不敷布置自係實情各國輪帆旣已納鈔繳稅不能不爲寬籌停泊地位職道再四籌議除滬北泊界下段推至東溝外其滬南泊界上段自十六鋪推至白蓮涇此段中祇准洋船在江心停泊起下貨物若再由白蓮涇上至製造局船塢一帶浦面則祇准修理之洋船及空船停泊均不准近靠各華碼頭以杜從前洋商藉口洋關泊界抗捐之弊至對岸浦東中隔一江從前已有洋商碼頭礙仍其舊此後若再添造應稟領事會商監督查明酌定不准擅自工作以期通融中仍示限制之意先經電稟請示旋

於八月二十四日奉

外務部敬電所擬寬展泊界仍示限制各節應即與稅司及理船廳妥商訂定仍將議立章程送部備核等因遵即函商稅司飭令理船廳查議妥章繪圖送核未據尅日議覆嗣又節次磋商酌擬三段辦法第一段自白蓮涇港起至製造局船塢止該段內祇准應須入塢修理之船及已卸空而不起下貨物船隻可在江心停泊第二段自南碼頭至白蓮涇港止該段內祇准裝載木植暨煤炭兩項船隻可在江心停泊起下貨物第三段自十六舖橋起至南碼頭止該段內之浦東一面所有各碼頭均仍准其照舊停泊起下貨物如遇有另造碼頭情事須先請由該管領事照會監督查核辦理其浦西一面即南市新馬路沿浦一帶不准洋船暨大輪船靠攏碼頭即由新關稅務司好博遜將以上三段辦法在此次加展泊界圖上分註明白送請領袖總領事分致各國總領事公同察閱均各允如所擬辦理並將原圖繪送核轉前來職道覆核無異理合檢呈圖說具文詳祈鑒核咨達

外務部存案備攷並乞示遵等情並圖說到本大臣據此除批據詳已悉查  
浦江洋船停泊起下貨物界限原定界址既係不敷布置經該道電稟

外務部覆准推展現商稅務司飭令理船廳酌擬三段辦法由稅務司送請  
領袖總領事分致各國總領事察閱均無異言察核所議亦尙妥洽自應照  
擬辦理仰候將圖說咨送

外務部查照備案仍候撫部院批示繳印發外相應將圖說咨送爲此咨呈  
貴部謹請查照備案施行須至咨呈者

右咨外務部

行船門 內港行船類

外務部照會英商雇用華船由重慶開往漢口已經稅務處照准仍不得裝  
載他商貨物文 十一月

爲照覆事前准

照稱近因重慶關稅司不允英商雇用之華船開往漢口此等辦法不但違

昔修改長江通商章程且與數年來通常辦法不符請轉飭將此類向來之辦法仍照舊章施行等語當經本部咨行稅務處轉飭總稅務司詢明核辦聲覆去後茲准稅務處覆稱竊據總稅務司將該關詳細情形申覆本處查該船自重慶開往漢口裝運洋商自置之貨本係載在修改長江通商章程亦屬多年歷辦之案件今英國大臣所請自應照准但須聲明不得仿照重慶至宜昌之船裝載他商貨物除分咨湖廣總督並飭行總稅務司外咨覆查照辦理等因前來相應照覆  
貴大臣查照可也須至照會者

右照會英使朱

稅務處咨洋商雇用華船准在長江各口來往惟不得仿照重慶至宜昌之船裝載他商貨物文 十二月

爲咨行事前准

外務部咨稱准英朱使照稱據本國駐重慶署領事詳稱近因稅務司不允



英商雇用之華式船隻由重慶開往漢口當時照此辦法不但違背修改長江通商章程且與數年來通常辦法不相符合是以本署領事向詢驟禁之故嗣准稅務司覆函以華式船隻僅能由重慶開往宜昌其以前偶有他項辦法不能視爲日後仍允違章之道云云請爲核奪前來本大臣查光緒二十四年修改長江通商章程第二條內載凡有約各國之商船准在後列之通商各口往來貿易卽鎮江南京蕪湖九江漢口沙市宜昌重慶八處又第三條內載凡在長江貿易之商船現分爲三項一爲划艇釣船及華式船艘並第七條內載一凡由洋商雇用之華式船艘只准裝載實係洋商自置之貨由通商此口赴通商彼口須於稅務司處請領專牌各等語以上各章程所云足見英商所雇之華式船艘應能由重慶駛往無論以上所到之通商何口均無不可今新海關忽謂不允開往漢口實屬有違定章請轉飭將此類向來之辦法仍照舊章施行等因前來本部查重慶洋商所雇華船按照該關章程僅能往來宜昌重慶通商貿易惟英使所稱稅司不允英商雇用

之華船由重慶開往漢口與通常辦法不符等語究竟情形如何自應詢明稅司再行核辦相應咨行查照轉飭總稅務司詢明核辦聲覆等因當經本處飭行總稅務司查明申覆去後茲據前後覆稱宜昌關不准旂船開往漢口乃係遵照兩湖總督憲諭辦理重慶關因見宜昌有此憲諭遂將由重慶駛往漢口之旂船亦卽停辦總稅務司查洋商由渝至宜或自備或雇用船艘裝貨往來係憑照光緒十六年之約凡輪船可裝之貨無論華洋商人均准裝於此項船艘運載嗣於二十四年間重修長江通商章程時第二條指列各關內有重慶一關第七條內又有准洋商雇用華式船艘惟祇准裝載實係洋商自置之貨卽與宜昌重慶專行往來之船有別其宜昌前往重慶之船准裝華商之貨重慶前往長江他口之船祇裝洋商自置之貨其宜昌重慶來往之船自應仍照十六年之約章辦理至重慶開往他口之船原應照二十四年之約章裝貨來往惟其間有湖廣總督不准洋商雇用華船由宜昌往漢之諭究應遵照二十四年約章准洋商雇船裝載自置之貨抑應

遵照此次憲諭辦理之處是則此案之緊要關鍵理合申請裁奪各等因前來本處查洋商雇用華船掛旗裝運自置之貨在長江各通商口岸來往乃係向章且由宜至漢亦係歷辦多年之案件所請自應照准但須聲明不得仿照重慶至宜昌之船裝載他商貨物除咨覆外務部並飭行總稅司外相應咨行貴督查照轉飭該關監督遵照辦理可也須至咨者

右咨湖廣

禁令門

江督端咨兵丁攜帶軍械經過上海租界應先請領執照文 十月  
爲咨明事據代理蘇松太道王燮稟稱本年八月間新授江蘇巡撫部院張中丞家眷過滬親兵攜帶洋槍八枝被巡捕房中途扣留卽經瑞升道函致租界領袖比總領事轉飭交還旋接函覆工部局已准將此項洋槍如數交還惟此種事情常有各領事擬請轉詳鄰省各憲飭屬知悉上海公共租界

章程華人攜帶軍火一節等因職道伏查上海公共租界現行章程不准華人攜帶軍火是以駐滬各營兵丁執持槍械經過租界必須由道函致領袖飭知工部局給發執照方無阻滯乃別處營兵來滬往往未赴捕房請領執照亦未知會職道衙門轉致領袖飭知時有中途被扣槍械情事迨經索還頗費周折合無仰懇分咨各省通飭所屬一體知照遇有護送兵丁攜帶軍械經過上海租界務須報明捕房請領執照或知會到道以憑轉致而免留難之處等情到本大臣據此除批示並咨行外相應咨明爲此合咨

貴部堂院請煩查照希卽飭屬一體知照施行須至咨者

右咨各省

以上軍事禁令

外務部照會奸民接濟匪械請轉飭越南對汛嚴查文

八月

爲照會事本年八月初五日准廣西巡撫電稱防城匪亂探聞奸民暗中勾結接濟軍械請照會

法國駐京大臣轉電越督飭令對汛各員嚴密稽查勿任奸民越邊勾結騷擾等因查奸民接濟匪械有害中國治安亟應嚴行查禁已於本月初四日照會在案茲准前因相應再行照會

貴署大臣查照迅即電致越督轉飭對汛法員務將接濟匪械之奸民嚴行查禁以保公安即希見覆爲盼須至照會者

右照會法署使潘

法署使潘照會奸民越界勾結已電越督加意嚴禁文  
爲照覆事粵亂一事本月初四初八等日接准兩次

照會當經本署大臣轉電越督於中國有司彈壓事宜協助並加意嚴禁斷不令奸民從越境暗中接濟而本國有司實心相輔在本署大臣惟望自可有資速勦除亂萌是盼爲此相應照覆  
貴爵查照可也須至照覆者

右照會外務部

外務部照會吉林鬍匪肆擾應派重兵駐守希查照文 五月

爲照會事光緒三十三年五月十六日准東三省總督吉林巡撫電稱濱江道呈本年五月初四日據綏芬站交涉分局呈五月初一夜間十二鐘時突有鬍匪四五十名並俄匪二十餘名各持槍械闖進洋街將俄巴釐司圍攻有二刻鐘之久用大斧將獄門劈開搶去華犯姚德吳克喬二名俄巴釐司總管依萬諾夫聞聲趕赴被匪瞥見追入營房用刀砍傷肩背並槍傷七處看獄之俄兵受槍斃者二人又俄兵一名夷葛拉果夫受槍傷數處尙未殞命又俄犯一名亦因槍傷斃命該匪臨行時遺有洋字信一件內敘月內復來等語綏芬站紅綠牌馬步各營均在華街查防聞聲前去被匪等截住謠傳節後須來報仇燒搶華洋街現在地面不靖若無重兵防守該匪等再來肆擾恐遭奇禍前奉外務部電諭以

俄國駐京璞大臣照稱凡鐵路界內不准駐紮華隊在案現在五站交涉分局祇護勇十名又無槍械勢難防護惟飛速照會鐵路公司代辦達聶耳鐵

路護軍提督池查巧夫趕緊撥兵前往綏芬站嚴加防護等語查哈埠一帶車站櫛比匪徒猖獗至此自非商派重兵駐守不可已飭該道暨各防營迅速撥兵在鐵路界外認真防護請速與

俄國駐京璞大臣籌商等因前來本部查上年十二月二十七日日本年二月十六日迭准

函開中國軍隊不得於鐵路佔用地界內分駐等語當由本部電達黑龍江並函覆

貴大臣在案茲准該督撫電稱前因鬍匪既屬猖獗俄匪又如此擾害不獨有妨中國治安卽於鐵路交界各處亦多傷損據稱非派重兵駐守勢難防護自是實情現已飭濱江道暨各防營撥兵往護相應照會

貴大臣查照電達鐵路公司嗣後遇有中國軍隊前往該站時與該統帶等協同商辦以期共保公安並希見覆爲要須至照會者

右照會俄使璞

口俄使璞照會吉林勦匪滋擾華俄兵隊自應協同保護並望中國嚴切痛勦

文五月

爲照覆事光緒三十三年五月二十一日准

照稱本年五月初一日夜間有勦匪滋擾綏芬站地面殊多不靖據東三省總督所稱中國兵應與俄國護路兵協同保護現已飭令防營在鐵路界外險要數處認真保護相應照會查照電達鐵路公司與中國統帶等協同商辦以期共保公安等情前來本大臣查前准東省鐵路公司總辦報稱勦匪擾害鐵路東綫之車站各情當卽切囑該總辦應於最險要之地段派重兵駐守至華俄兵隊協同保護鐵路平安一節本大臣亦視以爲然茲並接來照欣悉中國兵隊按照本大臣以前所請仍飭在鐵路界外駐守等情茲經轉知鐵路總辦轉飭鐵路護兵管帶與中國管帶協商辦理以期共保公安並望中國各武員嚴切設法痛勦素常距鐵路交界較遠之巢穴來搜鐵路之鬪匪爲要須至照會者



右照會外務部

外務部照會黑龍江右岸俄商越界斫木希飭禁止文

九月

爲照會事准東三省總督咨稱准北洋大臣咨開據漠河礦務局劉道稟稱觀音山沿江一帶向設卡倫鄰國之民不得越界工作自庚子以後右岸均爲俄兵占據各段卡倫全被焚毀前署黑龍江鄂副都統到任後見我境木植俄人任意砍伐因與俄邊廓米薩爾會商於三十二年酌立條約凡俄商入華界伐木割草分別收稅自俄兵入境後近江地方大木已砍伐無餘年來由近及遠入山漸深職道抵觀後見近廠一帶沿江十餘里內所產大木砍伐一空廠中蓋屋需材反求之數十里外往來擡運煞費人工對江俄境地方森林茂美大木叢生俄境商民置己山所產之木於不伐仍復過界砍木絡繹道途請咨部照會

俄國駐京大臣轉飭禁止等情咨請核辦前來查黑龍江右岸一帶俄兵現已全退自應各守疆域該俄商仍越界伐木砍柴殊屬不合自當嚴行禁止

相應照會

貴大臣查照轉飭俄邊界官飭令俄商嗣後毋得越界砍伐以清界限並希見覆爲要須至照會者

右照會俄使璞

東督徐等咨俄人在額爾古納河等處越界開墾請與俄使會議堅持成約

收回主權文

八月

爲咨呈事案准呼倫貝爾副都統蘇咨六月二十九日據派查卡倫差官佐領托克托布報稱職奉派前往額爾古納河左岸查畢俄人此次越界牧畜刈草等情並吉拉林金廠周委員景秀會面據其所言情節與俄阿塔滿所說情形相符當先具文呈報後往珠爾特依卡倫查勘距該卡倫東北二十餘里由布魯河北岸沿額爾古納河左岸長一百餘里寬八九里不等皆有俄人墾種之地又額爾古納河之東南流入一河名曰哈拉爾河其河之兩旁與上流有俄人墾種地畝約計長三十餘里寬十餘里此處彼族搭蓋窩

舖二十餘架現均無人居住又漢里勒克河兩岸墾種地約計長十餘里寬二三里不等此處窩舖十二架亦無人看守職周旋查勘畢卽渡額爾古訥河面晤各俄屯阿塔滿詢其墾種地畝及搭蓋窩舖何以無人居住之情據該阿塔滿等言稱我們各屯人等於一千九百年過河種地離家近者朝去暮回遠者在彼搭蓋窩舖秋收時暫住幾日農工畢各歸各屯是以無人在彼看守等語職當將遵奉上憲飭派查看你們越界開墾之事現在兩國和約已訂爾各屯人等越界種地有違約章詎該俄屯阿塔滿等言稱我們人等雖然越界種地朝去暮回並不常住貴國地面兩國既講和睦今年既種應俟秋收下年種否在我國上憲定奪我們那敢不遵職無可如何乃將所種地數人戶查清並該俄人等自出地數字據一併抄黏呈請副憲鑒核至庫克多伯卡倫左近俄人墾種地畝與前報之數相符並未續開其楚爾海都道旁善都燕地方有開店俄人二戶均無房主一戶俄婦言此房已經賣與華民郝通事他來我卽搬走一戶名叫倭西普言伊子來海拉爾借車等

他回來卽行遷移至漠爾格勒河翁滾地方有俄窩舖二架房主亦不在家向其婦女詢問一戶房主名叫畢書景一戶名叫庫斯明克皆來海拉爾五六天矣職當卽告知該俄婦等俟其家主同時務必移回本國勿再遲延理合一併備文呈報副憲鑒核施行等情據此查該員續查額爾古訥河左岸至漠里勒克布魯等河一帶所有俄人墾種之地統計十五萬餘晌庚子之亂乘我蒙人遷避該俄人越界開墾視同己有歷經派員驅遣一味支吾今值中俄新約尙未議定亟應堅持成約收回主權免礙邊局等因准此除咨覆一俟秋收後派員隨時查禁並令拆去窩舖以免來年再行越墾外相應具文咨呈爲此咨呈

大部謹請鑒核希與俄使會議施行須至咨呈者

右咨外務部

東督徐等咨查明黑龍江沿江一帶俄人越境私墾情形文 九月

爲咨呈事本年九月初一日據督理漠河等處礦務劉道煖稟稱竊職道於

本年二月十六日接奉憲諭飭查沿江一帶無俄民越境私墾地畝情事等因蒙此職道隨即札委差遣委員候選知縣張令仲麟由阿拉罕河溯流而上經奇乾河至額爾古訥河西山抵吉拉林金廠止查明一帶華境地方有無俄人越界私耕情事倘有俄人越界私種即將其姓名住址私種畝數開摺呈送並查明有無華人勾引包蔽情事據實詳報以憑稟覆茲據該員稟稱卑職於二月二十六日稟辭就道沿額爾古訥河溯流而上挨屯詳細確查由伊格那斯屯起至滿蒙交界之卡烏不請四克屯止自庚子亂後俄人越境私墾者共有二十四屯之多計戶一千零三十一戶墾地二千零一十五俄响零半區另造詳細清冊附文呈報至飭查有無華人包蔽勾引情事一節卑職詢諸住俄屯華人僉稱二十六年以後邊境未設華官所有越界俄人經營一切均由自便並無需華人包蔽勾引等語卑職詳加訪核所論均係實情復查俄人現在境內開墾耕種搭蓋窩棚修設水磨伐木割草以及收放牲畜打取皮張一切利益無不竭力經營未免有背約章可否先

行照會俄員轉飭各戶趕緊退出以清疆界而絕侵踰之處出自憲裁合將越境俄人花戶墾地數目及所用川資造具清冊附稟呈閱等情前來職道詳加覆核該員所查各節尙稱詳晰委係實在情形刻下江省建省設官亟應劃清疆域乃俄民仍在華境私墾致有二十四屯之多一千餘戶之衆未免顯背約章其利權外溢猶其次也既經奉飭查明應請憲台俯賜援引約章照會駐紮赤塔之薩拜喀爾省固畢那托爾轉飭各戶自四得了得屯起至卡烏不請四克屯止一律退出不得仍行越境私墾地畝俾清疆域而杜侵踰之處是否有當伏候憲裁再職道查黑龍江上游自坡克洛甫起至別克託瓦止下游自觀音山起至託羅山止其間尙無俄人私墾情事所有職道遵飭委查俄人越境私墾情形呈送各戶花名畝數清冊理合據實稟請欽帥大人俯賜鑒核批示祇遵實爲公便再該員由職廠至卡烏不請四克等處地方相距寫遠終日溯流往返程途致延時日是以稟覆稍遲至該員沿途動用過川資已由職廠如數墊發合併聲明等情據此除批稟冊均悉

候將送到清冊飭交交涉局照會俄官迅速查明所有越境私墾俄民應即一律退還俄境以符約章而清疆界並候飭墾務局善後局知照繳等因印發外理合備文咨呈

大部謹請鑒核施行須至咨呈者

右咨外務部

以上邊務禁令

南洋大臣端奏酌擬禁米出口辦法及現在辦理情形摺

九月

奏爲遵

旨酌擬禁米出口辦法恭摺覆陳仰祈

聖鑒事光緒三十三年五月初一日承准軍機大臣字寄四月二十一日奉

上諭翰林院侍讀周爰諫奏請禁米出口一摺據稱江北此次水災糧缺價貴實由誤弛米禁隄防既撤偷漏遂多等語著度支部江蘇督撫嚴禁米糧出口以重民食所稱修治水利講求種植各節並著體察情形妥籌辦理原摺著抄給

閱看欽此遵

旨寄信前來查原奏內稱上年江皖水災究其致病之源而知蘇省糧貴且少致成此次奇災實前江督周馥兩次奏弛米禁之流毒方周馥請弛禁時江南米價每石已至四五元較二十載以前下河常在兩吊錢以內江南常在三千錢以內者業已貴賤懸殊而周馥陳夔龍等不加深察驟爲是請蘇省士大夫皆謂周馥之子某受奸商重賂十數萬金周馥爲其子所朦蔽而陳夔龍又爲周馥所牽率惟此等暮夜之行大抵蹤跡詭秘旁人莫得其實據臣置而不論惟是大稔之後官廩民食一空如洗縱得一二豐年穀價斷難如曩時之平減臣愚以爲懲既往之禍尤當嚴後日之防擬請

特旨飭下度支部及兩江總督江蘇巡撫此後十年之內該省不得再請弛米糧出口之禁並著修治水利講求種植庶幾儲蓄以完而元氣可漸復等語臣等遵查運米出口向有運往外省外洋之別咸豐八年英國通商章程善後條約第五款及光緒二十八年中英新訂商約第十四條均經申明米穀不



准運出外國惟光緒二十  
饑荒而中國產米之區年  
糧運往外國本爲約章所  
不通商小口私運出洋事  
鹽阜海贛一帶沿海小口  
灘改裝衛船徑向朝鮮仁  
至今循照辦理上年九月  
營及釐捐局卡地方州縣  
辦法數月以來尙無私運  
運往外國不同條約載明  
查明江海各口運米情形  
爲詳明果能切實奉行斷  
至五元上下鎮江米價減

米價貴至六元卽行封禁酌盈劑虛尤爲操縱得法三十一年春間淮揚下河一帶米價減落商業壅滯前署督臣周馥會同前江蘇撫臣恩壽前護理江蘇撫臣效曾奏請將鎮江一口及仙家濠兩口暫准開禁是年十月因蘇省內地存米甚多又經前署督臣周馥會同前撫臣陸元鼎奏請將上海一口弛禁三個月截至年底爲止又以北洋冰凍商船出米無多復請展限三個月均經奉

旨敕部議覆截至次年三月爲止不得再請展限旋亦遵照部議依限封禁臣夔龍於三十二年三月二十九日到任維時上海一口已將封禁閏四月間湖南水災長江米船上駛江浙米價日益踴貴卽經臣夔龍會同前署督臣周馥奏請將鎮江仙家濠兩口先期出示封禁奉

旨允准人心稍定是署督臣周馥請弛米禁之事臣夔龍尙未到任既未與聞卽無所謂牽率至源奏所稱以後十年不准再弛米禁自爲慎重米食起見現

旨議覆以鄰省因灾告糶事所常有應查照前議御史吳鈞摺內所稱嗣後米禁勿許輕開即使偶弛勿逾半年期限等因奉

旨依議自應欽遵辦理臣等仍請查照前署督臣張之洞原奏察看上海鎮江米價貴賤情形隨時斟酌不稍遷就倘屆時本省米價未能低平即使鄰省偶有灾荒仍不得率請弛禁以重民食又原奏修治水利講求種植庶民間儲蓄以完等語查溝洫水道爲農田水利所關濬蓄宜洩稍失其宜非特無功轉滋蓄害上年徐海淮揚各處辦理工賑經臣分飭各該道府將河隄圩埝或擇要濬疏或按段培築次第興辦先後奏報有案其未竟工程仍飭隨時考求務於秋間水涸之時一律辦竣至種植之學尤爲生民大利上年臣端方到任後卽經查明江甯省城酌購地畝派委專員試種各色樹秧及各項果穀以次提倡而開風氣並於江陰鎮江吳淞等處地方派員栽種樹木暨通飭各府廳州縣各就該處地土氣候所宜分別購種栽植專以闢地利厚民生爲要著臣夔龍亦迭飭農工商局設法倡導遇有紳民稟請墾荒樹藝

者無不溫語獎勵立飭地方官查明保護一面廣購農學專書分飭各屬以爲勸課務期野無曠土境無游民以仰副朝廷貴粟重農之至意所有遵

旨飭擬禁米出口辦法及現在辦理情形謹合詞恭摺具陳伏乞

皇太后

皇上聖鑒訓示謹

奏光緒三十三年八月十八日奉

硃批著照所請該部知道欽此

外務部照會京師內外城設立廣告木牌禁止隨意黏貼希轉飭洋商遵照

文十月

爲照會事准民政部咨稱內外城巡警總廳設立廣告木牌業經出示曉諭商民一體遵照惟洋商廣告向來均隨意黏貼應行咨請

各國公使轉飭各國在京商民嗣後廣告在內外城地面一律於總廳所立

木牌上黏貼以歸畫一等因前來相應照會

貴大臣查照轉飭在京各商民遵照辦理可也須至照會者

右照會各國公使

俄使璞照會禁運軍火一事已轉飭領事遵辦並胡大臣已商由俄政府分飭各關稽查文四片

為照覆事本年四月十七日准

照稱查禁購運槍械不得運進華境內一事等因前來本大臣當經據情轉飭本國駐紮各口領事嚴行稽查俄商遵照約章不得販運惟查最為就近防範軍火進口係不歸外國領事官乃係中國地方官及稅關之責任又據本國政府來文內稱中國出使大臣胡相商由本國政府轉飭本國各稅關加意稽查不准軍火私運中國境內各情相應照覆  
貴王大臣查照可也須至照會者

右照會外務部

謹按此案經比葡墨等國公使先後照覆遵已轉飭各口領事查禁並通飭商人遵守等因合併註明

英使朱照會禁運軍火一事責在各海關嚴查至租界內應用保安之件應請仍准運進文四月

爲照覆事本月十七日接准

來文以轉飭各口領事官一體曉諭查禁英商私運槍械等件以防擾害而保公安等因本大臣查查禁私帶各種貨物之責原歸海關是則本國領事官等豈能承擔原歸海關禁止販運軍火之責然

貴國政府自有措置運進槍械之權且本大臣於此舉亦有同心而尙望在各處租界所應用槍械以便保安及他項合理所用之舉仍可斟酌情形准其進口是爲切盼須至照會者

右照會外務部

美使柔照會禁運軍火一事中國政府有自辦主權文四月

爲照覆事西五月二十八號准

照稱近來各省匪徒私託洋商購  
內載凡有違禁之槍礮彈藥並一  
各口美國領事官一體查禁等因  
及經官指允運進者外所有槍礮  
自辦主權美國駐各口領事無此  
貴親王照送禁運軍火新章九條  
領事查照美商在中國經商美政  
務所定之意均行熟諳如有所違  
販運軍火之禁令乃係以上所言  
貴國自有之權設有違律之人其  
至照會者

右照會外務部

外務部照會日商在東三省私運軍械請轉飭查禁文 正月

爲照會事光緒三十三年正月初六日准吉林將軍電稱上年十二月十一日日商中島信三郎來吉帶有洋槍九箱計九十桿子母八箱每箱一千二百六十顆內一箱已開用巡捕查詢始赴軍署隨帶至交涉局查無執照恐係接濟匪人於十二日派弁將該日人並槍械解交駐寬柴田領事取回名片收據並書有查驗詳細而定罪狀之語又十二月二十六日准奉天將軍電據懷德縣稟探聞三井洋行代江省綏化廳巡長張少棠購辦快槍三千桿十六七日由火車運送孟家屯現送千桿並有綏化廳護照旋准江省將軍電覆綏化府並無稟報購槍三千桿之事巡長亦無張某之名祈飭將人槍扣留其續運之件請知照該洋行無庸再發俟查明核辦等因查日商中島信三郎私運槍械並無地方官執照恐有接濟匪人情事其懷德縣所報運槍千桿一事帶有綏化廳護照而綏化府並無稟報有案除俟該省查明核辦外相應照會



貴大臣查照轉飭東三省日員嚴禁日商不准私運軍火以保治安並卽見覆爲盼須至照會者

右照會日使林

外務部照會日商在新民屯私售軍火請轉飭查禁文

三月

爲照會事光緒三十三年三月二十日准稅務大臣咨據總稅務司函稱私運軍火由輪車載赴山海關外一事前奉諭由津關特派扞手一名往來津榆詳探茲據津關稅務司墨賢禮申報該扞手云本月初二日親赴新民屯聞彼處無論何人欲購軍火均甚便易並親見該處有日本人所開行棧二所其中擺列大小槍械無不齊備任人購買當往該行看貨問價行夥告以要買何項儘可隨便惟須留一姓名在日本領事處掛號復詢以此等軍械何以到此據云係由青島直赴大連灣再由輪車運來初四日又赴溝邦子遇一西人充輪車執事云前六個月有德國人於火車行走時忽放手槍當卽阻令收藏隨見其開箱收放而箱中滿係手槍並聞係代運新民屯之貨

等語現在奉天至新民屯一段鐵路業由中國買回則大連灣至新民屯私運或不易行仍由遼河一帶搭船運載且沿海小港偷入多門防緝匪易更在地方上任人開行售賣任人隨時購買地方官未能禁阻則盤查亦難期實效亟應阻止洋商在彼開設行棧並嚴禁華人私買等情查槍械爲違禁貨物照約本不准販運進口目前遼河一帶及沿海小港均可乘間運入新民屯並設有日本行棧擺列槍械任人購買自應申明條約禁止私運軍械除由地方官嚴禁民人私買槍械外相應照會  
貴大臣查照轉飭商人勿再私運軍火開行售賣以重條約而保公安須至照會者

右照會日使林

外務部咨日商在新民屯運售槍械希飭嚴禁私購文

三月

爲咨行事光緒三十三年三月二十日准稅務大臣咨據總稅務司函稱私運軍械由輪車載赴山海關外事奉諭由津關特派扞手一名來往津榆詳

探茲據該扞手云本月初二日親赴新民屯聞彼處購械甚易並親見日本人所開行棧二所擺列槍械齊備任人購買等語現奉天至新民屯一段鐵路業由中國買回私運或不易行仍由遼河一帶搭船載運且沿海小港多門防緝匪易更在地方上任人開行售賣任人隨時購買地方官未能禁阻盤查亦難期實效亟應阻止洋商在彼開設行棧並嚴禁華人私買等情查槍械爲違禁貨物照約本不准販運進口目前遼河一帶及沿海小港均可乘間運入新民屯並有日本行棧擺列槍械任人購買自應申明條約禁止私運軍械除由本部照會日本林使轉飭洋商勿再私運開行售賣外相應抄錄原文咨行

貴將軍查照嚴密查禁民人私自購買槍械爲要須至咨者

右咨奉天

外務部咨各關濫發准運槍械執照應飭嚴切偵查文

六月

爲咨行事光緒三十三年六月初七日准駐美梁大臣函稱禁運軍火一事

歐美槍廠極多奸人影射最易尤應於我國各關卡嚴切偵查務使無私不獲始足寒匪黨之心聞向來各關監督皆有准運槍械執照預印空白聽人請領其槍械數目往往任意填寫甚至有填槍一枝繳銀一兩之事冒濫走私由此而起至偶爾發覺僅將槍件充公而執照之濫給仍復不已此事問之稅務中人確非浮游無據應請通咨各督撫嚴飭各關監督並稅務司等不論洋常關卡務使將此項准運槍械執照編列字號填寫實在數目仍於進口時按數點驗不得仍前濫發亦可稍杜私運之路等因本部查禁運軍火原經

貴處定有章程茲准前因相應咨行

貴大臣查照核辦並將如何辦理之處聲覆本部可也須至咨者

右咨稅務處

外務部咨各船轉駁貨物夾帶軍火應飭隨時稽查文 六月

爲咨行事法公司輪船牛奶箱內夾帶槍枝一案前准五月鹽電當經本部

咨行稅務處迅飭總稅務司嚴定章程妥議辦法去後茲准覆稱轉據總稅務司申稱查前四十餘年在天津所立各條約均訂有駁貨過載之專條然彼時貨船皆係夾板隨意直往各口是以過載之事並不多見嗣則改爲輪船而各公司中皆係指明某船來往某處定而不移則裝來貨物分運各口勢不能不駁過別船以運抵所指之口是以近來過載之事日漸增多因所駁貨物並不在本口起岸故向來辦法只係該商請領駁貨准單該關照發並不開驗然該貨雖係駁載之貨而該關仍有查驗之權且遇有假報之弊亦可照案罰辦至軍火一項向准報明領單過載由總稅務司按期呈報數目此次該商報稱牛奶過載而以軍火夾帶其中是此項軍火未領專照運來又未報明請單過載實屬違背約章自應充公辦理除飭江海關稅務司於駁貨過載之事格外嚴防外理合申請施行等語查總稅務司覆申貨物過載該關仍有查驗之權如遇有假報情弊亦可照案罰辦自可無須另定中途查辦章程軍火一項現在尤須嚴行查禁既據總稅務司轉飭該關稅

務司格外嚴防應仍由該關道隨時稽查以杜偷運等因相應咨行  
貴大臣查照轉飭遵照辦理可也須至咨者

右咨南洋

外務部咨洋商私運軍火應即按照會訊章程辦理文 九月

爲咨行事光緒三十三年九月十九日准稅務處咨稱據副總稅務司申據  
大連關稅務司詳南滿鐵路公司站長來告以由鐵嶺丸船來貨內查有槍  
枝多桿裝載啤酒木箱內箱面註明米粉芋頭等情當派員前往搜驗查得  
木箱共計十六隻六箱報裝米粉十箱報裝芋頭係由大阪地方運交本口  
土井日本洋行擬運奉天當經開驗查出內有八箱實係滿裝俄式槍枝共  
一百十七桿立即緝獲查該商不但假報貨物且並未請領准單擅將軍火  
起岸殊與本關試行章程第十三條有違應從嚴懲辦已聲請民政長官協  
助並飭令該稅務司此案應照會訊章程辦理先行知會貨主自接知會之  
日起於五日內准其稟報本國該管官員知悉倘至第六日午刻該管官員

尙未來文咨請公同查核該貨卽行入官並告以無庸由稅務司知會地方官嗣後若出有同類案情卽遵此次成案辦理再副總稅務司頃得一信云大批槍枝疑係由日本人密運東三省擬請轉知三省督撫通飭各屬凡遇情形可疑之貨務卽詳加察驗咨請查照等因前來查洋商私運軍火自應按照會訊章程辦理至大批槍枝密運東三省如果屬實尤爲大礙治安亟須嚴密稽查預爲防範相應咨行

貴<sup>督</sup>查照迅卽飭屬嚴密查禁爲要須至咨者

右咨東三省

稅務處咨槍彈進口新章各使如有商改之處自可酌辦至若收回另訂暨

仍照舊章辦理礙難照允文

十月

爲咨呈事光緒三十三年九月二十七日接准

咨稱准各國領銜和希使照稱八月十二日接准照送駐京各國大臣重行改定槍彈進口新章一分自接到章程後各駐京大臣細心校閱又復公同

會議請本領銜大臣照會貴親王據云新定槍彈進口章程各國未能應允查本年三月二十日貴親王初次送到槍彈進口章程各國大臣業經照覆內有不盡合宜之處貴部未能細心查改現所送新章仍未清晰語意且有相左將來必有爲難費辭之處是以駐京各大臣請本領銜大臣與貴部重行商辦另訂新章各駐京大臣亦甚願贊助中國

國家期底於成現在新章未定請貴親王轉飭各海關仍照舊章辦理將來卽可由舊章改訂新章以資遵守等因咨行核辦前來查軍火本係禁物不准販運進口載在約章光緒二十八年續修通商進口稅則善後章程第三款內亦經聲明洋槍槍子硝磺並一切軍械等件祇可由華官自行販運或由華商奉有特准明文亦可放行等語可見除此而外仍當照約禁止進口前因各國官商時有購運槍枝子彈爲打獵防身之用及爲軍營作樣者每歲紛紛進口實與約章未符且各關稽查軍火章程亦未劃一當經津海關道酌擬進口章程申由



貴部轉咨本處通行各海關酌照辦理旋因各省伏莽甚多槍彈進口宜加慎重多以津關章程窒礙難行請予撤銷仍遵約章辦理本處爲各省治安起見不得不兼籌並顧因另訂新章稍資防範而於各國體面官商自用槍彈概未照約禁阻但酌定一進口辦法及進口數目實於約章之外極力通融並於未實行以前先將所擬各條咨呈

貴部照會駐京各使在案嗣准先後

來咨准德義兩使照覆其大意均以限定進口件數及護照繳費兩條爲不便商請擇宜酌改復經本處酌將護照繳費一條刪除至進口件數在商人仍不能漫無限制惟各國官員尙可通融辦理稍有逾限由領事將確數照會監督核准後亦可准其進口添入該章程內之第四條咨請照覆德義兩使亦在案是德義兩使所指爲不便者既已酌改其餘各條各使亦均無異言自應宣佈一律實行現計實行爲時已久復准

咨稱前因究竟各使所稱爲仍未清晰及語意相左者係指該章程何者而

言應請

照會領銜和希使詢明照覆如實有應行商改之處但使無害治安及於約章無背本處並不拘執成見以期臻於妥善至若收回另訂暨仍照舊章辦理則事關全局實屬礙難照允相應咨呈

貴部查照辦理可也須至咨呈者

右咨外務部

稅務處咨秘麗等行報運槍枝在未奉新章之前應准通融進口嗣後各國

報運槍枝即當遵照新章辦理文

九月

爲咨行事光緒三十三年九月初四日准

貴督咨稱據津海關道詳稱前准駐津德國代理領事函稱秘麗洋行由德國訂購獵槍六枝由德國書信館運津約於日內到埠請允准進口又准駐津英國總領事函稱現有英商飛龍洋行由上海運津裝藥銅殼五千枚專備售與西人打獵購用請俯允進口各等因准此當經查照現行新章分別

函駁去後茲准德國領事函稱當飭知該行去後茲據稟稱本行此次所運獵槍六枝報關在新章之先且外國經理裝運者豈知新章若謂電知而貨少又復不值忽照新章未免尙欠公允現請貴領事轉致津海關道憲量予通融或令將該項獵槍卸岸存行迅覓各買主分別按新章請貴領事咨照辦理或從寬仍照舊章之處緣該獵槍現存理船廳日加虧累復懇轉請允准前來本領事查所定新章自應遵照但購者運者實難預知若不清界限遽飭遵照新章似非公允爲此據情函請酌核務祈俯准通融轉致海關卽希見覆爲荷又准英總領事函稱查此項新章尙未奉到駐京本國欽憲筭知照辦之諭自未便通飭各商行祇遵茲飛龍行所運銅殼似應仍照向章辦理用特再請查照前函辦理爲荷各等因查各國官商報運獵槍等件前經稅務大臣訂定章程十條業蒙前憲台筭行到道當經分別通行照會並分咨在案茲准前因職道覆查職關前擬各洋商所運軍火章程自應作廢惟各該領事所稱各節尙近情理自不得不量予限期以免藉口茲擬截

至西歷本年十二月底卽華十一月二十七日爲止以前暫照向章辦理以後如有各洋商人等運來軍火進口俱照奉行新章核辦不得稍有通融以示限制應否之處職道未敢擅專理合詳請轉咨稅務大臣核示飭遵等情咨請核示飭遵等因前來查各國條約軍火均列爲禁物本不准販運進口原爲有益治安起見前以各國體面商人時有購運槍枝子彈專爲打獵防身之用及爲官局軍營作樣者既係體面商人出名購運斷不至誤落匪人之手致爲地方之害是以本處訂立新章酌量准其購運但定一進口數目實係變通辦法並於未實行之前業經咨由外務部照會各駐京公使在案自應一律實行此次秘麗洋行所運獵槍六枝飛龍洋行所運裝藥銅殼五千枚核與新章數目均未相符惟訂購在未行新章以前自應通融仍按舊章辦理嗣後如各國體面官商報運槍枝子彈查明確係在新章前訂購有實據可憑並未逾舊章限額者可照舊章放行如訂購在新章之後卽當遵照新章核辦所請量予限期之處應無庸議除咨呈外務部查照外相應咨

覆

貴督查照轉飭遵辦可也須至咨者

右咨北洋

稅務處咨河口郵局轉遞法領事包裹內裝槍枝係屬禁品嗣後須先請發

運照方准放行請查照備案文

十月

爲咨呈事光緒三十三年十月二十二日據總稅務司函稱頃接蒙自郵政司電稱本月十七日河口郵政分局轉到應遞法國領事公務皮袋一件外有包裹一具縛有標籤上書公務皮袋附件寄交法國領事查收字樣並蓋有法國外部漆印視其包裹確係裝有槍一枝當將附件扣留報由海關監督詳奉督憲批准發交稱法國領事原稱此物係寄法國政府特派駐紮雲南府之代表官員由領事代爲收轉請照各國優待欽使通例寄交查收堅請送到以便轉遞等語總稅務司查原件既有法國外部漆印即係外部特寄之件無疑現據前因除電覆飭將此次扣留之件發送外函請鑒查嗣後

如遇實係外部專件可否卽由總稅務司隨時飭寄一面報明貴處希爲酌奪示遵等因前來查軍火一項向不准販運進口曾經條約載明且經本處核定新章通行遵照又查各國領事署惟該國外部特寄署內官用紙筆等項方准查驗放行此次河口郵局轉寄法領事包裹內裝槍一枝此項槍枝係屬禁品按之約章原爲不准進口之件卽係該國外部特寄均非紙筆等項可比照章自應扣留惟爲數無多新章尙未載入如何辦法姑予通融一次以昭優待現已飭送應無庸置議至嗣後再有此項情事須由該國領事先期照會監督請發准允護照核與章程無背者方准驗明放行以符定章而防影射除分咨並飭行總稅務司轉飭遵辦外相應咨呈貴部查照備案可也須至咨呈者

右咨外務部

粵督張咨香港協禁私運軍械辦法九龍關遵辦情形文 十一月  
爲咨呈事案查本年八月十九日承准

貴部電開洋商私運軍械事准駐英陳代辦電稱前商准英政府電擬屬嚴查現港督擬辦法五端一出口貨皆須領准單該單即寄交中國駐港稅司二出口貨有須格外留意者即令送交所至之口之領事查收以便稽查去路三澳門來往商務暫行停止四港中漁船向有以槍濟匪情事現概不准攜帶後膛槍五懸賞以勵緝私等語希查照等因當經飭行各關稅務司查照辦理並飭司局移行查照在案茲據九龍關稅務司巴爾呈稱本年八月二十六日接奉鈞筒自應謹遵辦理敝稅務司現復另行設法加意防範將港官送來由港出口軍火准單無論其運往何處除由關分別緩急立即按照單開器件或函或電達知該處海關以憑稽查俾不至稍有影射外應仍逐案譯漢呈報茲查自七月二十四日起至八月二十三日止所有由港出口軍火件數合即備文黏抄申呈察核附呈黏單一紙等由前來除行廣東藩臬二司善後巡警兩局關務處查照外理合咨明爲此咨呈貴部謹請察核施行須至咨呈者

右咨外務部

以上貿易禁令

外務部照會法商在石家莊車站開設酒館應令關閉文 三月

爲照會事光緒三十三年三月初三日准北洋大臣咨據津海關道詳轉辦理正太鐵路工程行車事宜候選知府匯謙稟稱現有法國人費理柏迪在石家莊車站之旁開設洋酒館一所迄今三年前曾奉飭禁止據該法人稱在此間住不作生意惟石莊車站並非通商之地無論該商人貿易與否不得在此停留當由津海關道據稟照會法國高領事照約飭令關閉去後嗣准高領事照覆稱法商費理柏迪係在駐北京使館註冊之人本署無案可稽所請飭該商關閉酒館一節本領事未便專擅請逕向本國

駐京巴大臣商辦云云咨請將此事照會

法國大臣轉飭該商即將酒館關閉以符條約等因前來本部查洋商不准在內地開設行棧條約載有明文石家莊車站之旁並非通商之地法商費



理柏迪在彼開設酒館係屬違背約章相應照會

貴大臣查照轉飭該商即將在石家莊所開酒館關閉移往通商口岸貿易以符約章爲要須至照會者

右照會法使巴

外務部照會英商資基硝皮公司設在寶山縣境應飭照約遷回上海租界

文六月

爲照會事接准南洋大臣咨稱據蘇松太道稟稱本年二月二十六日接駐滬英總領事照會以據英商資基硝皮公司經理拔維晏稟時有持械匪徒損傷公司外圍木柵拒傷看門人無奈發給看門人槍枝僅自保護地係租界之外匪徒如此之多請速設法加增巡捕或另籌善法彈壓等因查該公司坐落在寶山縣境該處既非通商口岸洋商未便在彼開行設棧照覆該領飭令移回上海租界以符定章一面飛飭巡防隊官酌派弁勇前往巡防旋准英領覆函不允飭遷又經切實函駁去後茲於五月十二日又接英霍

總領事照覆仍持前議除再據約駁覆外稟祈鑒核批示祇遵等情咨請查照核辦等因前來查內地不准洋商開設行棧今英商資基硝皮公司設立  
在寶山縣境自應飭令遷回上海租界以符約章相應照會  
貴大臣查照轉商總領事飭令該公司遵照爲要須至照會者

右照會英使朱

以上內地設棧禁令

墨使胡照會  
頤和園一帶禁止放槍已閱悉文 五月  
爲照覆事接准

貴爵五月十一日照稱准民政部咨

頤和園一帶理宜嚴肅左近地方禁止放槍打鳥等情本署大臣均已閱悉相應照覆

貴爵查照可也須至照會者

右照會外務部

外務部照會英人高林身懷炸藥一案請俟監禁限滿驅逐回國以保公安

文三月

爲照會事天津車站擊獲英人高林身懷炸藥一案前經本部函致

貴大臣竭力相助轉飭將此案嚴行查究當承

函覆允准在案本年三月二十一日准北洋大臣文開據津海關道詳稱英  
金總領事照會以此案現英按察使定二月二十八日提訊經職道派員觀  
審連日研訊該犯堅不吐實英按察使以炸藥由伊身上搜出既不能指出  
作何合法之事卽有應得之罪定以監禁一年兼作苦工限滿後須有保人  
二名保証洋一萬元始能釋放如無保人卽驅逐回國就此定案所慮監禁  
限滿萬一有不逞之徒出錢爲其擔保難保不再生事祈轉咨外務部與  
英國駐京大臣籌商俟該犯監禁限滿無論有無保人總須驅逐回國以免  
有礙治安等情咨請核辦等因前來查該犯挾帶炸藥危險之物意圖擾害  
經英按察使秉公澈究按照英律科以監禁一年兼作苦工罪名自可照辦

惟恐監禁期滿或有不逞之徒潛與勾結設或出錢代爲擔保卽行釋放恐不免別滋事端相應照會

貴大臣轉飭駐津總領事俟該犯高林監禁限滿無論其有無保人保証金總須驅逐回國不准逗遛以防擾害而保公安仍希見覆爲要須至照會者  
右照會英使朱

外務部咨高林身懷炸藥訊明監禁一案現英使以限滿能覓合例保証英例無驅逐之條並可擔承一切文

四月

爲咨覆事天津車站拏獲英人高林一案前准三月二十一日

來咨當經本部照會駐京英使轉飭駐津總領事俟該犯監禁限滿無論有無保人保証金總須驅逐回國等因四月二十三日准該使覆稱該犯現在上海監禁當將來文譯送本國駐滬按察使查覆據覆稱按照現行英例如該犯能覓合例之保証向無驅逐回歸之條此保証必俟先由當堂查核方可允准且此類重案非有名望夙著之英人二家爲其保証決難允行萬不

能有津道所謂不逞之徒是則本大臣所可擔承等因前來相應咨行  
貴大臣查照酌核辦理可也須至咨者

右咨北洋

外務部咨日兵在豫王府園寢滋事已據賠修了結文  
五月  
爲咨行事迭准

豫王府文稱朝陽門外

豫通親王園寢有日本武官帶兵入園拆壞宮門脊獸各件並將當差人捆  
毆等因當經咨行步軍統領衙門查覆並照會日本駐京大臣查明懲辦卽  
將原物交還去後旋准日本阿部參贊面稱業已詳查殊難查出現請照樣  
賠修當由步軍統領衙門飭令左營參將胡煥文前往估修現已修竣計用  
銀六十二兩九錢卽據日本阿部代使函送正金銀票一紙前來除將該銀  
票交該參將歸款並向日本使臣聲明以後日本兵隊不得再行前往滋擾  
外相應咨行

貴府查照並希轉知

豫王府可也須至咨者

右咨宗人府

外務部咨新世紀報亟宜查禁以保公安文 十一月

爲咨行事光緒三十三年十月二十四日准山西護撫文稱本月十一日據郵政局由英京寄到新世紀報查閱該報革命排滿倡言無忌荒謬狂悖專事煽惑所慮年輕子弟見異思遷引入迷途貽患何堪設想正在設法籌辦又准大學堂總教習洋員蘇慧廉亦函請查禁前來業經本護院通飭各該地方官聯絡社會多方曉諭務使父詔兄勉人人皆知該報爲悖逆之媒無論何人何處概不准購閱代售如有寄送到境卽呈由各該地方官收取焚燬並行提學司責令各該監督監學加意查察遇有此等報章一體收取送官銷燬以免流傳在案該報註明發行於法京巴黎郵局轉寄又毫無限制似此紛紛投寄他省諒亦不免應如何設法嚴禁請察照辦理等因本部查

該報倡言悖逆發行於巴黎轉寄於郵局散佈各行省於風俗人心大有關繫實足爲地方治安之害亟應設法嚴禁山西境內既有此種逆報經該護撫通飭各該地方官多方曉諭收取銷燬並行提學司各在案似此紛紛投寄難保無購閱代售等弊相應咨行

貴大臣查照迅卽轉飭各該地方官並行提學司設法曉諭嚴密查禁一有此種逆報速卽收取銷燬以靖人心而保公安是爲切要須至咨者

右咨北洋

外務部咨義使以東單牌樓美人復開賭局請訪察辦理文 四月

爲咨行事准義國博使函稱去年東單牌樓二條胡同洋賭局一事曾蒙飭將各賭閉歇曷勝感佩惟今訪得該處所有舊賭局一所於三月十五前後擅行開局該局主係美國人杜費納事關重要應請轉行民政部訪察如果實有其事務請照章辦理等因前來相應咨行  
貴部請查核辦理並希見覆可也須至咨者

右咨民政部

以上妨害治安禁令

獄訟門 控斷類

外務部函覆正太鐵路監工馬爾吉亞呢因毆僕被革咎由自取希飭回國

文 九月

逕覆者前准

函稱本國人在正太鐵路監工馬爾吉亞呢欲往石家莊監工其跟班郭姓欲去壽陽乃於動身前一天查見伊箱上鐵鎖破壞丟失洋銀二百五十元及越南零洋幾元鐵路人員不能管理此事前來稟請本署大臣設法辦理應請轉飭該處之員將此案迅速追究仍將所偷原洋追還等因當經本部咨行郵傳部去後茲准覆稱查此案先於九月初七日據正太鐵路總辦匯守稟稱八月二十四日據郭萬和稟稱小的向在平定州新店洋人馬金義處充當廚役十九日因洋人調赴石家莊欲帶小的仍充廚工小的因石家



莊食物昂貴不願相從且欠新店舖商賬目豈能不清而去小的好言哀告請其另覓廚工該洋人突於十九夜三點鐘將小的喚起云失去洋元三百元小的回云實係不知立即用木棍亂打脚踢身受傷數處叩懇作主等情當即詳詢郭萬和並無竊洋情事委係無故被毆轉告總工程師司埃士巴尼飭副工程師司米來哈邀同洋醫士驗看郭萬和受傷屬實由洋醫士開有傷單隨由米副工程師司傳馬金義與郭萬和當場質對該洋人自認郭萬和之傷係伊毆打所致因商由埃總工程師司將該洋人革退按照路章該洋人薪水即從滋事之日截止現該洋人堅不肯去仍欲照尋常無故遣散之例索加一月薪水查該洋人所有在工應領薪公均已按月領訖茲因過被革不知愧悔反違章需索誠恐逗留日久別滋事端頃埃總工程師司面請轉咨津海關道照會義國駐津領事從速勒令馬金義回國不准在正太路局纏擾除咨津海關道查照辦理外稟候示遵等情正核辦間接准咨開前因查該洋人所稱郭萬和偷竊銀元既經正太路局詢明確無其事該洋人及苦力

二人亦均不能指出實據其爲無辜被毆可知至郭萬和傷痕既經華洋各員分別驗明且該洋人面稟駐京義國大臣亦已承認因失去錢物情急毆打跟班是該洋人之無端毆人已有確實憑據該局將其斥革實屬咎有應得何得託詞狡賴應請照覆

義國駐京大臣迅卽勒令馬金義回國毋得再回正太路次致滋事端等因前來本部查馬爾吉亞呢因丢失洋元情急毆打跟班郭萬和既經正太鐵路總辦商由總工程師將馬爾吉亞呢革退實係咎由自取相應函覆貴署大臣查照並轉飭馬爾吉亞呢速行回國勿再逗留可也此佈順頌  
日祉

右函覆義署使博

外務部照會義商控玻璃公司一案既經判結礙難翻案文 二月  
爲照會事拉梅樓與汪錫元設立玻璃公司一案屢經本部將詳細情形照覆在案嗣迭准

前威署大臣照稱請按照煙台條約派員觀審復請將全案送交法部並令拉梅樓到案質訊由使館派員往觀等因查此事既據商部覆稱以沙質不宜未曾批准合同載明商部不准作爲罷論汪錫元既無違背合同則拉梅樓卽不應索賠至烟台條約內觀審一條係指通商口岸而言北京非通商口岸未便援引此案既經順天府據理審判案已作爲了結縱使拉梅樓到案陳訴有合同爲証亦不能復翻全案

來照所稱將此案送交法部一節應勿庸議相應照會

貴署大臣查照本部迭次照覆轉飭拉梅樓遵照可也須至照覆者

右照會義署使博

東督徐咨英商新泰興控王鏡之等訂購農務機器延期未辦一案判斷情

形文 十月

爲咨呈事案查前於光緒三十三年九月二十六日承准

大部咨開光緒三十三年九月十七日准英朱使函稱據本國駐天津總領

事詳稱緣上年二月間英商新泰興與黑龍江綏化府人王輔清王鏡之定立合同購買三萬餘金農務機器簽字之時曾付定銀二千兩並載明五月間新泰興行應收該價全數十成之三乃購主至期未付旋經續立合同至遲於三十三年二月底由購主將機器取回將價值全數付清暫付全價百分之月息此續立合同迄未照辦該王姓二人業回黑龍江是以新泰興行擬遣該行英夥邇文赴綏化府控告該行並稱此事本行應墊之款不下五萬餘金等情請咨江撫飭行所屬俾能保此二被告及案內所有之人全行到案以便公平審斷等因前來相應咨行貴撫查照飭屬持平審斷並聲覆本部以便轉覆該使可也等因承准此當經轉行

黑龍江行省衙門查照轉飭綏化府迅速傳集全案原被人証持平審斷具覆去後旋准駐奉英總領事照會前由正擬再行轉咨適值該衙門咨覆以此案前於九月三十日承准

貴部咨同前因並據新泰興洋行商人邇文來江遞到駐奉英總領事官祿

照會一件事同前因並附抄王輔清等與該行所訂合同兩分賬目清單一紙照請代爲催款前來當飭交涉局迅速核辦旋經該局查明被告王輔清卽王鴻猷患病沈重礙難傳訊遂於十月初三日傳到該行指出之王馥德訊以此事原委據王馥德供稱王鴻猷卽王輔卿擬設開墾公司職商僅止入股其如何與洋行購定火犁機器職商既未經手立合同亦未在场合同上出名之王鏡之另是一人本名王蓉第目下亦在黑龍江省城等語核閱兩次所訂合同王馥德均未列名則王馥德確係案外之人未便拖累乃於初四日改傳合同上有名之王鏡之卽王蓉第到案實訊據稱合同係王鴻猷所訂商人不過從中經手並非股東詰以既非股東何以合同上與王鴻猷一併列名此語顯係抵賴王蓉第亦無可置辯自認辦事糊塗惟欠款甚鉅仍懇寬限一半日商之王鴻猷方敢承認如何償還之法等語適邇文來稟請示此案如何解決彼時交涉局已將訊審情形函告邇文並告以次日覆訊時卽可定議初五日復傳王蓉第到交涉局訊據供稱一時錢不湊手

求緩限兩個月商人必當上緊籌措至華歷本年十二月初五日一手交款一手取貨不敢拖延等情遂令該商人當堂出具甘結取保出外張羅錢項一面作函將此案判斷情形詳告該洋商知照詎意該洋商已於是日辰刻不辭而行除將此案判斷情形照覆祿總領事官外相應摘敘往來問答節略暨函件底稿抄錄清摺備文咨請查照等因前來除照覆英總領事轉飭該洋商知照外相應黏抄清摺咨呈  
貴部謹請鑒核施行須至咨呈者

右咨外務部

南洋大臣端咨上海會審公廨修建男女押所情形文 十一月

為咨送事據蘇松太道詳稱案照上海公共會審公廨修建男女押所一案曾於上年四月間擬具辦法稟奉憲台暨蘇撫憲批准照辦正在撥款興工之際詎工部局措不給照派捕阻撓經職道一再向領袖總領事往返磋商直至十一月間始克就緒由工部局將照送廨並以原定圖樣未能盡合衛

生代繪男所圖樣一紙送經關守  
實需加銀三千五百三十三兩五  
與舊定大旨相同所酌改之處無  
有益卽經批准照行並飭據關守  
據聲明女押所改定圖樣尙未據  
圖送解等情又經職道照會領袖  
基地二分二釐六毫以築馬路謂  
三分之一願繳價銀一千二百兩  
當以公廨基地係中國

國家之產本難擅行割讓第工部局  
女所尙無大礙函覆允許於是領  
查閱圖式係兩層洋樓與前擬大  
看細加斟酌巴副領之意以爲每

十二人是兩層樓僅容女犯六十四人以目下論女犯當有一百名左右況其間判定年限之犯勢必逐漸加增若造兩層洋樓人多房少何以相容且判定年限各犯平日應令工作則工藝場亦萬不可少渠意宜加造四層洋樓下三層全行押犯頂上一層東面四間押犯西面四間打通作工藝場如此則共計得二十八間可容押犯一百十二人足資收押而免擁擠云云關守以該領所言頗爲中理與其竭蹶於將來仍須改造不若綢繆於未雨早議增加質諸各國領事亦以爲然又以此次爭回女犯煞費經營似應按照該領所請加造四層免爲外人藉口惟加造又須增款應否照辦具稟請示職道以原圖既有不敷自宜趁此加造以免日後周折隨又批准去後茲據關守稟覆飭匠估計原定兩層洋樓今須加四層原圖所用係十寸磚墻現新圖十五寸磚墻工料懸殊造價須加倍半仍傳承造匠頭王聚興再三開導務須核實以減無可減之價估計開具清摺連同圖樣稟請示遵前來伏查稟准修建公廨男女押所計原估東西男押所工料銀二萬零二百零三



兩二錢又舊女所改建書識辦公房工料銀四千三百五十二兩六錢今照新圖改建洋式增減兩抵計加銀三千五百三十三兩五錢共需實銀二萬八千一百八十九兩三錢又女押所原估工料銀八千三百零五兩五錢今照新圖改建四層洋樓計加銀九千九百五十二兩八錢二分共需實銀一萬八千二百五十八兩三錢二分兩共需銀四萬六千四百四十七兩六錢二分職道先後兩次撥過銀二萬兩男所東面已於四月間完工並另撥裝設電燈費銀一百二十兩置辦應用小桌木凳各一百只需銀一百八十兩其女所應用桌凳以及電燈裝費尙不在內此項建造工料等項奉准動支米捐現計提存道庫捐款規銀五萬兩又餘存工部局辦理平糶用剩規銀四千九百四十八兩一錢零及工部局應繳還劃作馬路地價規銀一千二百兩已足敷應用其常年醫生藝司看役電燈等一切經費除俟一併工竣派員驗收飭解議定再行稟報核辦外理合將公廨前途清冊繪圖並照錄此次女所估摺圖樣詳祈鑒核示遵並乞咨明

外務部查照備案實爲公便等情並圖冊等件到本大臣據此除批據詳會  
審公廨男犯押所係由工部局繪送圖樣連同改建書識辦公房飭匠估需  
工料銀二萬八千一百八十餘兩女犯押所按照新圖建造四層洋樓估需  
工料銀一萬八千二百五十餘兩合共需銀四萬六千四百四十七兩六錢  
二分又男所裝設電燈費及置辦桌凳共需銀三百兩其女所應用桌凳及  
電燈裝費尙不在內以提存米捐五萬兩及餘存平糶用剩銀四千九百四  
十餘兩又工部局繳還劃作馬路地價銀一千二百兩抵支足敷應用等情  
查該公廨修建男女押所一案工部局一再阻撓經該升道與各領相機磋  
商始能就範察核現擬辦法甚屬妥洽估計工料亦極核實似此籌謀周密  
煞費苦心應准悉如所擬辦理除據情並將圖摺各件分咨

外務部查照外仰現任梁道迅卽照案督飭妥辦務期工堅料實毋任草率  
偷減一俟工竣卽行派員驗收並將用款據實造冊報銷至所需常年經費  
以及所購辦桌凳裝設電燈等項應續行分別核議稟辦卽遵照仍候

撫部院批示繳印發外相應將圖冊各件咨送為此咨呈

貴部謹請查照施行須至咨呈者

右咨外務部

獄訟門 命盜錢債類

法部等會奏覈議天津縣民張蒼圖財砸傷日人松田邦三一案應如原擬

按律治罪摺 十一月

奏為遵

旨覈議會奏事軍機處交出署直隸總督楊士驤奏天津縣民張蒼因圖財砸傷

日本人松田邦三身死並傷牛丸元三郎平復按律定擬一摺光緒三十三年

九月十八日奉

硃批該部議奏欽此並據該署督將供勘分咨外務部並咨大理院覆判在案該

院臣等議得據署直隸總督楊士驤奏稱緣張蒼籍隸天津縣先未為匪光

緒三十三年五月初六日張蒼欲往營口撐船行至鐵道與日本人松田邦

三牛丸元三郎相遇松田邦三等均通中國語言一路同伴行至塘沽張蒼往投客店住宿松田邦三等赴空火車下邊存身傍晚時分張蒼我至空火車下見松田邦三等同枕車軌在彼鼾睡內有一人懷抱布袋張蒼以爲袋內必有銀錢起意捧起碎石將松田邦三等頭面連砸多傷看日人均不能動卽向奪取布袋到手松田邦三喊嚷張蒼用石在其頭上毆砸時天色黑暗均不知碰傷何人何處部位亦不知松田邦三等生死張蒼將袋攜放店後空地回店睡宿至夜捏稱大便開門出店在房後用褲包裹布袋尙不知布袋內究係何物卽被警兵盤獲送案驗訊松田邦三業已身死牛丸元三郎傷經平復將張蒼循照約章依中國例擬斬改絞等因具

奏並據大理院覆判後仍照原擬咨達前來查例載圖財害命得財而殺死人命者斬立決又奏定新章斬決各條改爲絞決各等語此案張蒼因見日本人松田邦三等懷抱布袋鼾睡疑有銀錢輒敢起意圖財用石毆砸松田邦三身死並傷牛丸元三郎平復奪得布袋到手卽屬得財查華民毆斃洋人

循照約章仍按中國律例辦理自應按例定擬應如該督所奏張蒼除毆傷牛丸元三郎平復輕罪不議外合依圖財害命得財而殺死人命者首犯斬立決例擬斬立決遵照新章改爲絞立決該督原咨供勘內稱店主李春元訊不知情請免傳質日本人松田邦三屍身已由日官焚化牛丸元三郎傷早平復均毋庸議起獲布袋手槍等物分別給還存庫等語均應如所擬辦理再此摺係法部主稿會同外務部辦理因有迴避未能依限具奏合併聲明所有臣等覈議緣由謹恭摺會

奏請

旨 光緒三十三年十一月初三日奉

旨張蒼著卽處絞餘依議欽此

東督徐等附奏通事王文渡詐財不遂唆使俄兵傷斃練勇批飭就地正法以昭炯戒片 七月

再江省自外兵駐境以來往往因不肖通事詐索不獲一言之頓乃致戕人

生命毀人室家非盡法嚴懲何以雪沈寃而全善類查有通事王文渡上年隨俄隊道經蘭西縣唐栗泡地方因隊官瓦夫聶誤疑該處團練爲匪該通事不乘時急爲剖辯竟敢借勢向練總楊德索俄銀五百盧布泊楊德許爲張羅該通事猶慮其設辭誑己竟向俄人指練爲匪以致俄兵開槍將練勇擊斃四名復用刀砍傷十二名前據該縣稟報情形當經臣德全照會俄提督暨鐵路公司查辦去後茲據試署安達廳通判翟文選購線派兵會同哈埠交涉局獲犯解省經交涉總局詳訊據供前情不諱呈請核辦前來臣等查王文渡特因詐財不遂竟敢唆使俄兵傷斃練勇多命實屬貪狠兇殘罪無可逭當經批飭就地正法以昭炯戒除咨法部查照外謹附片陳明伏乞

聖鑒謹

奏 光緒三十三年 月 日具奏

外務部照會義監工熱格棟槍斃李朝開一案希將案情逕達大審院訊辦

文八月

爲照會事義監工熱格棟槍斃老民李朝開一案前准

照覆稱此案由本國大審院審判義監工如非實因自衛起見必能照例罰辦等因當經本部咨行滇督查核去後茲准咨覆據鐵路局呈稱先經委詢義領旋准照稱接義國按審院移覆此案李朝開身死應將屍首剖驗現在時已過久趕辦不及審員請將見証楊春林馬元春二人覆訊經飭縣會委傳証前赴義領署供與原詞相同並聲稱李朝開係受槍傷登時斃命經與吉領事會驗明確應請轉行按律懲辦正核覆又奉筭開部咨等因遵復派委往詢領事審院如何擬辦准覆稱熱格棟現尚在滇應傳訊核辦等語吉領事前稱業經移送審院訊辦既已移送何以該洋兇現尙法外逍遙復查該洋兇原供在途被搶受有棍傷槍斃一盜等語當時查驗傷痕係因跌磕所致並無棍傷且李朝開攜帶子婦歸自田間身負擔荷經縣與吉領查驗之時尙有遺下草挑包穀可證其爲鄉里老農一見便曉該洋兇酒醉騎馬跌磕有無銀物失在何處自尙不知反拉村中老民指令搜索草際因其不

曉語意輒行用槍擊斃實屬異常兇橫事後捏稱被搶證以傷痕供據當場抵詰已破其奸總之此案無論洋工有無銀洋遺失實非被搶且與鄉里老農無涉其指令搜索情形概可想見此案供證確鑿無從置辯吉領乃將洋兇擅行開釋詭稱移送訊辦甚至槍傷登時斃命經縣會領驗明猶謂應將屍身剖驗實違公理應請由部據理抗論等因前來本部查此案前准來照稱已移送義國審院今滇督稱兇犯熱格棟現尙在滇其爲領事虛報移送已可概見且此案供証確鑿熱格棟並無棍傷其非被搶可知李朝開係老農更非搶人匪類該洋監工何得將其槍斃輒以自衛爲詞希圖狡脫此案雖嗣接六月

來函已送審院若僅憑該洋兇虛捏之詞恐審院亦無從持平辦理相應照會

貴署大臣查照所敘案情逕行轉達

貴國大審院據實辦理以成信讞並希見覆須至照會者



右照會義署使博

外務部照會義工波蘭格被雇役砍傷一案訊明係因尅扣工資起衅並非  
行刺文 十二月

爲照覆事光緒三十三年九月二十九日准

照稱波蘭格卽蒲拉嘎據領事報告稱當細崽及馬夫行刺未成卽行遁逃之時本不難於就獲乃任令遠颺則實警兵及委員之怠玩地方官不能辭咎義人受傷情狀醫生初次驗視謂難保此手將來能再操作運用俟二次驗視情形再行奉告等因當經本部咨行滇督去後茲准咨覆竊據鐵路局呈稱此案三犯係洋工所用跟人馬夫問該犯姓名籍貫該洋工均屬茫然嗣詢據苦力人等稱一爲曲靖楊子堂一爲曲靖莊老三一爲東川郭文仲旋據馬管帶呈報於限內緝獲莊老三一名當經發縣會委訊據莊老三供稱係曲靖府南甯縣人五月十二日割馬草一背到路工處賣適有義工波蘭格的買辦楊子堂叫我負入洋房換得米兩碗波蘭格見我遂叫我留在

洋房幫他作馬夫言定月給工費十元至二十日我在馬圈內聞聽楊子堂郭文仲均言已滿月餘向波蘭格索討工銀被他打幾棍隨後我正拿鐮刀出外割草忽見楊郭二人趨出波蘭格亦即走出洋房楊子堂即拿我手內鐮刀向砍洋人洋人用手遮擋致傷其手我恐連累且身患瘧疾隨躲避養病我並未幫同砍傷洋人亦沒同謀等供當經照准義領事覆稱現飭波蘭格前赴縣署認明莊老三係已雇用馬夫並非動手行兇正犯該洋工係被跟人所傷已無疑義等因復據解到郭文仲一名訊據郭文仲供係東川府會澤縣人本年四月間楊子堂引荐我幫波蘭格充當廚役言定月給工銀二十五元按規苦力關餉三日即發我們工銀至五月中旬尙未領獲那日波蘭格走進馬圈內看看出來說楊子堂喂馬不好叫我轉告他以後要妥爲經理楊子堂因領工銀向波蘭格索討波一時氣忿順執手中木棍向楊打來楊見莊老三由面前經過要去割馬草手內攜帶鐮刀即奪來抵擋致傷波蘭格之手維時我在旁洗衣波蘭格見楊子堂已逃轉怒持木棍打我

我素知洋人兇惡亦丟了工費往標水岩鐵路作工我當時並未動手等供復據縣報稱莊老三帶病到案發往養病院醫調旋即在院病斃郭文仲現又病勢沈重亦已發院調治等情查莊老三既經患病身死應毋庸議郭文仲訊供並未動手究竟是否屬實即經照會義領事飭波蘭格來縣認明如非兇犯現既患病應准保釋並一面勒飭上緊查拏逃犯楊子堂務獲各在案復查義工波蘭格被自雇跟人砍傷事前既無保人事後又不能舉其姓名籍貫以致營委當時無從措手嗣經細訪始將莊郭獲案訊係因尅扣工費起衅並質動手之兇爲楊子堂如照稱馬夫行刺未成卽行逃遁之時本不難就獲乃任令遠颺則實警兵及委員之怠玩不能辭咎等語不思案犯爲該洋工自用人役營委何能隨時照料出事之後卽行遠颺認真查拏始獲莊郭兩犯到案詳細查訊始知係因索討工資起衅以鑷刀拒格致傷乃捏爲謀財害命睡後被砍並以自行濫用不知姓名之人苛虐鬥傷逃遁歸咎地方官坐以故縱均出情理之外細核義領語意雖該洋工傷漸平復仍

藉口曉曉此案三犯獲兩緝捕不爲不力如果楊犯不獲仍應照例議處除勒飭查拏在逃首犯外請查核咨覆等情據此應請查核照覆等因前來本部查雇役砍傷雇主本應重究惟訊據獲犯供稱首犯楊子堂係因索討工資被打以鑷刀拒格致傷雇主之手核與

來照所稱行刺各節情形迥不相同此案起於該洋工室內該雇役等因被打而逃該地方官無從彈壓何得謂任令遠颺且於限內業將無名籍之三犯緝獲二名捕務尙非怠玩至該洋工尅扣應給工費行兇被拒受傷亦屬自取現傷漸平復不得再有藉口除由滇督飭拏首犯外相應照覆貴署大臣查照轉行知照可也須至照會者

右照會義署使博

東督徐等咨江省俄人戕害華人除已結各案外尙有十二起摘敘案由備

案文 十一月

爲咨呈事案查江省自光緒二十六年以來所有俄人戕害華人各案除俄

兵在木蘭縣屬東興鎮銳八家子地方槍斃趙藍氏趙孫氏姑媳二命一案  
又俄人在呼倫貝爾屬界墨庫地方槍斃烏庫琛克勒特格爾氏萬慶三命  
一案又俄人在昂昂溪車站地方殺斃張洛三等三命一案又俄人在呼蘭  
府屬窮棒子屯地方殺斃閻福祥一案均已隨時咨報暨已結各案應無庸  
議外尙有俄人殺害華人之案共計十二起刻下均未了結理合摘敘案由  
補行咨報爲此咨呈

大部謹請鑒核備案施行須咨至呈者

右咨外務部

附錄俄人殺害華人未結各案案情

一光緒二十六年十二月十五日俄兵二十餘名至綏化廳轄境弩敏地方  
將該屯練長恆興及練勇雇工人等十七名一概殺斃並將屍軀用火焚  
燒一案

一光緒二十七年三月十九日俄兵二百餘名至綏化廳轄境弩敏地方強

姦婦女十四名以內姦斃幼女一名刀傷男子一名槍傷男子一名並搶掠九十餘戶一案

一光緒二十七年四月二十五日庫兒庫勒屯屯丁李保全因俄兵強姦其姑母趕前救護被俄兵用槍身死一案

一光緒二十七年八月十四日俄兵三十餘名至呼蘭正黃旗界殺死鄉約王景山一家老幼及約集捕打鬍匪之佃民二十四名一案

一光緒二十八年五月十七日呼倫貝爾轄境和碩廟子地方俄人四名強搶商號復盛公並槍斃事主三命一案

一光緒二十九年正月十四日呼倫貝爾披甲達喜趕車賣柴被人中途殺害嗣經屍兄在海拉爾本街俄人吉拉那色喜所開肉舖認出所失車輛半隻俄員仍未追究正兇一案

一光緒三十年七月初九日來省游歷之俄人酗酒逞兇無故槍擊李六十字身死一案

一光緒三十年七月十三日富勒爾基車站左近俄人謀殺王富和蔡瑞升身死兇手無着一案

一光緒三十一年十一月二十八日呼倫貝爾所屬之河后成吉拉吐地方乘馬俄人四名強搶商號天成公並槍斃事主溫寬栗一案

一光緒三十二年五月初十日三十六號鐵路護軍千總窩夫聶輕聽通事王文渡謊報誣良爲盜帶兵砍傷蘭西縣練勇王憲亭等五名身死練總楊德等十一名成殘除通事王文渡業經拏獲正法外其俄弁俄兵尙未准鐵路護軍俄提督擬定罪名一案

一光緒三十二年八月二十日呼倫貝爾所屬哈爾罕台車站地方俄人十餘名強搶蒙人烏勒奇遜額並槍傷事主身死一案

一光緒三十三年呼倫貝爾西丹鎮連因赴日本妓館游蕩被俄人非多日葉爾坑用刀砍傷身死一案

護川督趙咨美人德門內在雲南槍斃喇嘛詳細情形文 十月

爲咨呈事竊照光緒三十三年四月二十四日據巴塘防營程管帶鳳翔電稱美國人德門內行至雲南阿敦地方因嫌供應不愜致開槍擊斃喇嘛補更弄一名據護勇回報已派弁馳往安撫等情當電飭該管帶迅卽馳赴該處會同雲南地方官將德門內暫行拘束聽候查辦並電知駐渝美領事在案查德門內此次游歷所領護照僅有直隸山西陝西四川四省並無雲南在內前駐渝美領事電請阻止曾飭令前途文武阻令折回不料德門內抗不遵照復敢在途滋事槍斃蠻民實屬兇橫不法自應照約拘送該管領事懲辦旋准美領事覆電請速拘送德門內赴渝並將証兵兩人送渝質訊復經電飭去後嗣准

雲貴督部堂錫電開據麗江府電稟德門內乘間思逃弁兵攔阻復逞兇拒傷五人已截回拘束派員連同卷宗解赴重慶請轉飭遵照等由准此旋據川東道稟稱七月十八日據麗江府委員廖建森將德門內解到護兵李玉山陳香亭旋卽到案飭委巴縣耿葆燿爲會審員連日會同美領事審訊德



門內供係試槍誤斃耿令擬令護兵對質美領事則稱領事無裁判權不能使証人與犯人質訊並照稱人命案件應由上海按察司審判德犯之罪係違背領事命令擅入無護照之省並誤斃人民現已將罪狀電達上海並請將証兵兩人送往乃能定罪等語請核示前來本護部堂查美領事無權裁判自應送交上海美按察司裁判証兵亦應同往質對以成信讞當飭川東道照覆美領事在案惟查德門內起衅之初實因嫌供應不愜有心致斃有程管帶原稟並德門內在阿敦自具結狀可憑按之外人故殺之例萬難末減乃在渝堅執試槍之說明係恃無面質希圖減罪故爲狡飾在美按察司公平讞獄自必依律擬罪惟恐德門內始終狡辯則比附一輕卽難得情罪之當將無以雪蠻民之冤現經本護部堂咨明南洋大臣請轉飭滬道派員會審就近維持倘擬不副罪卽應據理與爭庶足以重人命而昭公理除分咨外相應咨呈貴部謹請查照施行須至咨呈者

右咨外務部

以上命案

外務部照會義工瓦爾孜遇盜被戕業已獲匪追贓所請將垂  
議卹各節斷難照辦文 十二月

爲照覆事義工瓦爾孜被殺一案昨准

照稱貝納文迪被搶案出後迭經照知貴部論雲南捕務辦理  
月復出有搶劫重案此次瓦爾孜並係請兵護送仍難保性命  
務之可慘雖據蒙自道稱該護兵受傷並打死賊匪二名亦不  
瓦爾孜被戕之責仍懇按照從前所請將雲南獲咎之員調任  
議處仍重治該匪之罪俾將來不再出此慘事除俟貴部將此  
外仍應存留以待續議瓦爾孜被害之事因本國政府不能任  
被殺等因前來本部查義工瓦爾孜無辜被戕案情固重然該  
盜賊之手以視華工韋信鳳等前後十案十一人命皆死於義

手其無辜相同其案情之重猶覺過之乃華官於瓦爾孜案當場業經斃匪二名生擒匪二名並經滇督飭訊獲匪緝辦餘匪追查贓款給還失主

貴署大臣猶謂華官不能減少責成尙應調任議處又應議卹無辜則義國官員於各包工行兇致斃華工各案事後並不將兇犯懲辦延宕至今果應如何議處耶華工無辜十一命又應如何議卹耶請

貴署大臣於兩面平心審察則本部斷不能按照來照所請各節辦理當蒙

見諒而毋庸深詫矣相應照覆

貴署大臣查照轉行知照可也須至照會者

右照會義署使博

俄使璞照會新城王繼武瓜園被俄匪闖入一案業經訊明按照軍律懲辦

文十一月

爲照會事本年十月初六日接准

來照以新城地面王繼武瓜園被俄匪闖入一事本處業於十月初九日照覆在案茲續照知此案由哈爾濱總領事府已經查明並詢據濱江道及阿穆爾省邊界護勇兵隊第一區武查抄官華俄各員所稱此案業經訊明轉交於哈爾濱暫設武審判廳之大訟師係爲按照軍律懲辦以上辦法哈爾濱俄總領事官於本年十月二十日照知濱江道查照矣須至照會者

右照會外務部

甘督升咨英商仁記洋行收運羊毛被竊一案業經斷結文 五月  
爲咨明事據甘肅洋務局會詳稱案查前奉憲台飭准

外務部咨開准駐京英使函稱據本國駐天津總領事詳據英商仁記稟稱該行在西甯府等處陸續收買羊毛由黃河運載途中被竊一案除原文有案請免重錄外飭卽轉飭查明稟覆核辦以憑詳咨等因准咨行局奉此當卽轉飭遵辦去後茲據甯夏縣知縣盧求古稟稱遵卽卷查此案於光緒三十二年七月十八日據縣屬通昌堡公正丁連科堡長楊文明等稟稱民人

金寶生偷買船戶楊萬選裝載洋行羊毛一十三捆轉賣與商號泰來亨將毛過秤共計二千零九十一斤裝載拽運河岸下船當被民人馬文泰等查出阻擋交給堡長看管理合稟請查究等情到案正差查間據英商仁記洋行華夥王振興稟稱今歲從橫城往石嘴山本行發去羊絨駝毛九船至該處交卸查點有七船共短羊絨九十三斤羊毛六千三十九斤駝毛二百斤卽行追究訪查有治屬通昌堡民人馬文泰送信云及該處之民金寶生在沿河購買船戶所盜之毛轉售與泰來亨字號現經擋住十三捆存放楊文明家內等語查盜毛船戶楊萬選係平羅縣渠溝堡民前次偷竊商行毛一千七百九十四斤曾控經平羅縣差緝未獲並面稱此次短毛亦經稟報平羅縣有案現經治屬扣留合請差提究追各等情據此隨即差傳集訊除丁連科等各供與所稟相同省繁不錄外據泰來亨舖夥傅延璠供稱金寶生支使商號銀三百兩定買羊毛今交毛十三捆計重二千零九十一斤言明每百斤價銀七兩並不知金寶生係盜買竊賊轉賣情事據金寶生供稱伊

領泰來亨銀三百兩探買羊毛曾向船戶楊萬選買毛九百餘斤此外之毛係向各處居民陸續收買等語再三究詰堅不吐實自非船戶楊萬選到案質訊難成信獻迭經備文關提准覆差緝未獲已列入詞訟月報册內通報在案至去年十二月初間卑職伏思楊萬選弋獲無期而船夥等均在逃未獲無憑質訊第所留羊毛日久恐有變壞訪查羊毛出產東路西路其色不一倘仁記洋行在一路收買則羊毛自必一色隨傳該行華夥王振興確訊詎該夥不知何往無從傳訊迨至本年二月初四日始據該夥來案稟催隨向研詰據稱毛係西甯收買均係一色等語當派親丁同至堡長楊文明家將羊毛十三捆逐一打開驗看委係一色提訊金寶生俯首無詞隨斷令王振興具領金寶生支使泰來亨本銀探買羊毛乃敢買船戶載運洋行之毛顯係知竊盜贓而故買除押追繳出泰來亨銀三百兩外仍治以應得之罪照章懲罰商號泰來亨接買金寶生之毛查斯時市價每百斤需銀十兩而該號所買價僅七兩雖據供稱不知金寶生係盜買竊贓轉賣情事乃貪賤

圖利並不究明來歷殊有不合擬將金寶生追繳銀三百兩扣罰銀一百兩充作卑縣小學堂經費以示懲儆至該洋行此外所短羊絨駝毛分別移飭嚴緝楊萬選獲日訊究另結無干一併省釋已於二月十二日取具該洋行華夥王振興領狀附卷正擬造入詞訟月報冊內申報茲奉前因所有遵查仁記洋行收運羊毛被竊具控業經斷結緣由理合稟覆鑒核俯賜轉詳請咨等情到局據此除批示移飭嚴緝楊萬選獲日訊究另結外相應據情會詳呈請鑒核咨明

外務部照覆英使查照實爲公便等情到本督部堂據此相應咨明貴部謹請鑒照轉飭施行須至咨呈者

右咨外務部

粵督周咨英教士被劫新興縣違章賠贖業經記過嗣後凡洋商教士被劫祇能照約緝匪不能賠償文 十月

爲咨呈事光緒三十三年九月十七日承准

貴部咨開光緒三十三年九月初二日准英使照稱粵省近有盜賊一起攻搶兩教士所乘華船經新興縣令捕獲一名勒令該案首犯等之家屬賠補贖物價值月餘後該處新聞紙刊有胡署督批該縣稟由據開署督因該縣罰賠贖價恐致羣相效尤經斥記大過三次並令於各犯親屬所賠銀兩加倍繳出罰充購緝本案正匪花紅本國總領事以該報是否屬實照詢胡署督未接回文茲照譯送閱請即詢新粵督該報所載是否屬實不實則應將該報更正果真則該署督似有慫恿海賊之意且使地方官以此爲戒日後於海賊搶劫洋人財物各事視爲不足較量海賊轉得恃此無所畏忌夫消弭海寇本處地方官以此爲應盡之責請速飭查等因前來查此案該署督所稱祇應緝匪追贖不得賠償自是照章辦理卽有此批亦可據理辯論不必置之不覆致滋口實惟此案究係如何情形無從懸揣相應抄錄該使附送報章咨行貴督查照迅卽查明確實情形聲覆本部爲要附抄件等因到本部堂承准此卷查此案本年四月間有美國浸信會教士時樂士英國女



教士金姑娘等乘船游歷在肇慶府新興縣屬龐村河面被匪行劫經由新興縣緝獲匪犯蘇亞港一名訊據供開係易亞江等犯爲首該縣鄒令增祐並未將易亞江等緝獲遽行勒飭易姓紳耆賠償贖款當經胡前護督以洋商教士被匪行劫祇應緝匪追贖不得賠償歷辦有案此次美教士時樂士等在該縣龐村河面被劫該縣並不就原失贖物嚴行緝追乃勒令獲犯蘇亞港供開首夥各犯親屬賠繳贖款此端一開以後遇有洋人教士劫案羣相效尤爲患甚大經將鄒令記大過三次並勒飭將賠繳銀兩由該縣加倍繳出罰充本案購緝正匪花紅以示懲儆旋於八月初十日接英總領事文稱報章登有教士時樂士等被匪行劫新興縣稟批語一則如所刊非虛一經北京政府聞知必不許可等語即經胡前護督於八月十一日詳悉照覆在案英使竟稱胡督置之不覆殊不可解現在此案業經獲犯多名先後正法所失贖物又已早經賠償自應作爲完結惟此後凡有洋商教士被劫之事祇應照約緝匪追贖萬難援照此案勒賠以符條約應請

貴部照覆英使轉飭廣東各口英領事遵照實爲公便承准前因理合錄案  
咨呈爲此咨呈

貴部謹請察照辦理施行須至咨呈者

右咨外務部

以上盜案

外務部照會日商林屋積欠房租強佔舖戶希速行飭遷文 三月

爲照會事日本商人林屋久太郎積欠中國人田振基房租不還並強佔舖  
房限滿不交屢展屢延迭經本部於上年十二月十七日日本年正月十六日  
先後照會

貴大臣請轉飭該商償租騰屋速遷通商口岸營業在案茲准民政部文稱  
據商人田振基稟稱日商林屋久太郎延不交房租付租訟事綿延歲餘不息  
銷耗折磨苦不勝言仍請設法催請俾得早收房屋等語查林屋一案事逾  
數月不惟不能速遷且積欠房租亦絲毫不給實屬不合應請再行照會

日本駐京大臣轉飭付租交房等因相應再行照會

貴大臣查照前二次照會速行飭遵並希見覆爲荷須至照會者

右照會日使林

外務部照會俄商密俚沙金拖欠華商羊價希速飭償還文 六月

爲照會事准暫署黑龍江巡撫咨稱准呼倫貝爾副都統咨開去年九月間據多倫諾爾商號松盛茂執事人郭補堂呈控布特哈人瑞祥賒欠羊價到限不償當將瑞祥傳案訊據供稱六月間買郭姓羊一千二百六十隻共銀七千五百六十兩當時交銀一千八百三十一兩九錢三分將羊轉賣俄人密俚沙金八百六十隻共俄錢八千三百八十五張除已交淨欠俄錢八千吊言明依限交付立有保証合同經俄巴里司總管簽字畫押擔承如有舛錯該保人包管以後密俚沙金將羊趕赴哈爾濱去賣逾限不歸等情本年二月間俄外部幫辦別恩思移駐海拉爾本副都統往與俄外部幫辦晤商照案追還已經慨允將保人依果爾色米爾諾普產業變賣錢二百七十六

吊先行交存在局後因此案會面十餘次始則據稱已將密俚沙金傳到押禁該被告產業已經照請欵塔俄官查變若干後又聲言查變之業非密俚沙金一人之業枝節叢生迄逾半載之久毫無頭緒此案保人合同具在乃逾限不償藉口變業其有心拖欠情弊顯然合請照會

俄國駐京大臣行文該城俄官尅日追償等因前來查俄商密俚沙金所欠華商瑞祥之款既經呼倫貝爾副都統與

貴國外部幫辦商允照案歸還未便任其拖欠相應照會

貴大臣查照轉飭照數償還並見覆可也須至照會者

右照會俄使璞

俄使璞照會俄商密俚沙金現在哈埠被拘俟查明追辦文 八月

爲照覆事本年六月初一日接准

照稱俄人密俚沙金應還華商瑞祥欵八千餘盧布等因前來本大臣已轉飭駐哈爾濱本國總領事官將此案之情形查明若須以俄人之產抵押

即可照辦且該俄人現在哈爾濱被拘是以華商瑞祥之利權定能保全據以上各節相應照覆

貴王大臣查照可也須至照覆者

右照會外務部

新撫聯咨英人在回疆放債營利易滋事故已通飭各屬一律出示嚴行禁

正文 十二月

為咨呈事竊查本部院前因英印度木城人寄住回疆地方專恃放債營利而纏俗又以此為戒多滋事故曾飭喀什噶爾道袁鴻祐與英員馬繼業商明示禁並將詳細情形咨呈在案茲復據該道電稟內稱英人放債一事初與英員面商彼即以中民亦放債受息轉相詰難經職道申明條約禁例並言中民放債官既不為代追且違例受息亦所必禁反復辯論彼理屈詞窮惟稱此事不能自主須請示印度政府辦理請緩一二月再行飭禁職道初未遽允嗣因稟奉電諭有和衷商辦之語只得曲從所請現展限將近三月

詢彼政府尙無回示而憲諭以我行我法爲扼要未便任其久延已於前日  
摘錄憲批飭屬出示嚴禁並將漢民違例受息併案禁止免外人得所藉口  
惟查木城人在此專放錢債日久人衆卽如前莎車彭守任內中印交涉訟  
案多起無非放債受息之事英員在喀現亦專以保護若輩爲務舍此更無  
所事事一旦禁止在彼雖非力所能爭實非心之所願難保不另生枝節擬  
懇將現辦情形咨呈

外務部備案等情到本部院據此查內地漢民流寓南路各城放債者在在  
皆是月息較英外部木城人尤重今該道既稱英員以此藉口請併案禁止  
自係持平辦法應准照辦但查應禁者不僅喀什一隅擬卽通飭各屬一體  
出示禁止我行我法明示事在必行以彰公道而杜後患除電覆並飭行各  
屬外相應抄錄簡稿咨呈爲此咨呈

貴部謹請鑒照備案施行須至咨呈者

右咨外務部

附錄通飭各屬嚴禁民間私放錢債筭

爲通飭嚴禁事照得民間私放錢債及典當財物每月取利並不得過三分年月雖多不過一本一利若重利盤剝或強奪人畜產律有治罪專條卽東西各國國債民債亦以重利爲戒今本部院訪聞南疆各屬流寓漢民多有專放錢債或私開小押營生月息每兩重至一錢數分不等輕亦在五六分以上近又有外部民人相率而來專以放債營利而無知纏回向其私借者非窮極無聊之人卽賭博游蕩不肖子弟瞞其父兄事後竊取財物折抵者有之因此關禁逼索釀成事故者有之甚或強奪其畜產準折其子女控訴到官依律處斷而債主竟詬病其官造謠生事種種惡習實難枚舉查放債取息本爲纏俗所切戒而取息太重本干例禁且多後累如上年皮山縣纏民因負欠難償致斃英印度木城人之案是其明證此外莎車等處放債之中外客民亦多因此滋事亟應嚴切禁止俾免貽害地方除分行外合行飭飭到該府立卽通飭所屬一體遵照出示嚴禁嗣後無論何處民人概不

許在回疆與纏民交往放債及私押什物違者係漢民卽比照與土司交往借放例治罪係外部人民解交本國官照約辦理統限文到一個月一律禁止其從前已經借放者予限三個月內收回仍不准違禁算息以示限制並令各地方官將奉文示禁日期具報查考毋違切切此劄

### 以上錢債案

### 獄訟門 捕務類

滇督丁奏河口開辦警察與法領事申明舊章以杜流弊摺 三月

奏爲河口開辦警察與法領事申明舊章以杜流弊而肅邊圉恭摺仰祈

聖鑒事竊雲南安平廳屬河口地方與越南保勝老街僅隔一河闢有市場設副督辦專司交涉近因火車開行直抵南溪已入內地數十里粵工應募紛至沓來匪類潛踪滋事最易特飭於該處舉辦警察校巡彈壓凡暫時過界及入內地洋人一體查驗護照越南人民照約發給准單鐵路工役在停車場點驗放行責成該副督辦妥籌辦理嚴禁擾累並照會駐省法總領事羅圖



閣轉電越督曉諭法越人等在案蒙自法領事雷渥堅稱不便據照會引天津條約第八款法人准往內地通商各埠游歷居住由該管領事擔承不用護照河口係通商口岸按照第五節章程可週圍五十里內均不須護照並不應由副督辦查驗此次辦理警察驗照發單有違約章等語當以該領事所引條約乃屬通商河口係邊界另有中法通商會巡越南邊界章程副督辦係管理對汛之員例得查驗飭行駁覆並電咨外務部查照茲據總辦雲南洋務局按察使陳燦會同蒙自關道魏景桐詳稱雷領事所引各節不免誤會按中法越南邊界通商章程第五款載法人及法國所保護人與別國居住北圻人等欲過界入中國者法國官查明係體面之人即請中國邊界官員發給護照准其執持前往至中國民人欲從陸路入越南者如法人入中國辦法是兩國人民一經過界即應請領護照文義顯然至所云通商處所地在五十里內毋庸給照此指已經過界居住人等而言非過界可無須護照又中法會巡越南邊界章程第三條十二節援引天津條約兩國民人

欲行過界須俟發給護照方得執持前往而於通商處所在五十里內毋庸給照一層概從刪削是邊界與通商口岸自有區別又十五節載兩國人民及別國寓居北圻人等有因生理通商耕種之故必須輪次過界在界限之兩邊暫住可由兩國地方官對汛汛弁會同發給過界長行准單毋庸照十二三十四等條辦理是因彼此未入內地不便給照又不可漫無稽察爲此變通之舉此又邊界專章愈見無護照者必用准單方許過界又法使恭思當照會總理衙門稱長行准單並無單費擬准兩國人民於該處兩邊十五啓羅邁當即中國三十里內往來者行有案是有准單者只許在三十里內往來更不得牽引通約五十里內毋庸給照之文且河口通商在光緒十三年中法會立對汛在光緒二十三年雖作爲商岸仍係照邊界辦法至洋人入境向由河口法副領事知照副督辦發給暫時護照到蒙關換給正照歷經遵辦又會巡准單約載由地方官汛弁發給該副督辦既可發給護照准單即可隨時查驗與該領事再四辯詰逐條疏解彼始詞窮理屈允照向

章現出入河口法越人等已遵章查驗等情臣覆加考核河口設立警察乃爲保衛地方慎重交涉起見不意法領阻力橫生多勞筆舌該司等執約迭爭俾能就範因應尙屬得宜所有辦理緣由理合恭摺具

奏伏乞

皇太后

皇上聖鑒飭部立案施行再河口著名瘴區人多不耐所議警章限於時地且係試辦一俟增訂完密卽行抄咨合併陳明謹

奏 光緒三十三年三月十三日奉

硃批該部知道欽此

外務部照會日員在奉天設立警察派出所希迅飭撤去文

八月

爲照會事奉天城內及小西門外鐵路附近商埠界內建設警察派出所插標佔地並在本溪縣佔住民房設置警察各節業於本年三月間先後照會貴大臣請轉飭撤去在案旋准

照稱該派出所專爲管束日本臣民起見與中國行政權決不觸混此等事件該當局地方官如有意見商辦之處可與該領事和衷妥商等因當卽行知該省督撫商辦去後茲准東省督撫文稱前日領事在新市場設立警察卽與之辯論迄無收場茲復在舊市街內分設警察派出所是爲有意侵我主權迭與交涉竟無效果仍希照會

日本駐京大臣轉飭該領事照約辦事將該警察派出所等一律撤去等因查上年兩國全權大臣議約時聲明中國將撤兵地方按自治全權妥籌經理警察係屬中國內政應由中國自行辦理若

貴國設立警察與全權大臣彼此議定宗旨顯有不合且與該處地方行政權亦相觸混

來照稱彼此政府現存之特別友誼務望彼此共守此義辦理云云本部實爲緘佩東三省辦理庶政整理頗多警察有維持公益保衛地方之責尤宜辦法統一庶足以保治安該省警察若因

貴國設立警察之故致損我自治全權諒非

貴大臣之所願也至該處之日本臣民按照現行條約自當由日本領事管轄裁判如有不法犯罪情事可由該處地方官轉交

貴國領事審辦至俄國自定之東清鐵路條例該條例未經我政府認可不能強我政府以承認自不能援引附會相應照會

貴大臣查照前二次照會並鑒於彼此全權大臣互定之宗旨迅飭駐奉領事將奉天所設之警察派出所一律撤去是爲至要須至照會者

右照會日代使阿部

外務部照會澳門交犯章程証人太多請轉達通融照減文 二月

爲照會事光緒三十三年二月十二日准兩廣總督電稱廣東匪盜向以香港澳門兩處爲通逃藪賴緝偵緝須先報英葡官會拏扣留定限日期憑証交犯英章須証二人葡章須証八人迨提犯到省又須請英葡領事觀審不事刑求獨是葡章須証八人往往証不足額一逾期卽行釋放兇惡漏網賊

膽愈大實堪痛恨現遴員至澳與葡督熟商請減証人或以一名二名爲限該督謂彼政府定律以我所商者爲中外商民治安起見允達政府通融等語事關改章請轉致

葡國駐京大臣贊成議改於除暴安良大有裨益等因前來本部查會拿逃犯因証不足額致逾限漏網殊礙中外商民治安既經粵督派員商准貴國駐澳總督允達政府通融減額相應照請

貴署大臣轉達

貴政府准予照減並希見覆爲荷須至照會者

右照會葡署使阿

外務部照會越境拘禁匪黨費用希即將詳細數目知照文十一月  
爲照覆事本年十一月二十七日准

照稱據越督電覆法汛探得匪黨消息無不隨時轉達華汛及道員而匪黨竄踞華境莫非因該處汛兵暫調他處所致又稱現已捕獲匪黨多人均在

河內看管同日又准

而稱此項匪黨貴國應出拘禁費用各等因查法汛探得匪黨消息隨時知照華官足徵睦誼仍希轉致越督隨時嚴密防範以保治安至拘禁費用一節本部前覆

貴大臣節略並非不認費用不過聲請

貴國將該費數目詳細計算知照本部即可轉致桂省如數認繳相應照覆貴大臣查照一併電覆越督是爲至要須至照會者

右照會法使巴

外務部照會美犯何爾阿思麻金利逃至中國如係尋常案犯尙可酌量允

交文 二月

爲照覆事本年正月二十九日准

照稱本國外部來電有罪犯何爾阿思麻金利原係設計欺騙美政府之犯經美政府訊定罪名彼願具以款作抵之保結取保嗣後悖逆逃往中華聞

其在上海附近地方開設小飯店等因囑詢中政府如美政府請拘拏該犯交回本國是否願允卽請按本國政府所請允行等因查美國人犯逃至中國境內除國事犯外如係尋常案犯自可允交茲准前因應俟貴國政府將該犯詳細案情及是何罪名知照本部以憑辦理相應照覆貴大臣查照須至照會者

右照會美使柔

美署使費照會美犯麻金利被獲請先暫行監押應需費用均由美政府照

繳文 九月

爲照會事頃接本國政府電囑本署大臣請中政府將按照本館所請在奉天省拏獲之美國人犯麻金利暫由中國地方官監押俟本國政府所派之承法官到華時卽接收該美犯解回本國該承法官擬於西本月二十四號由三分西斯哥搭赴滿洲利輪船動身大約一月可到中國等語按照本國政府所囑本署大臣合再聲明中國地方官監押美犯所需一切款項自係



均由美政府照繳甚望早日允准照覆爲此照會

貴親王查照須至照會者

右照會外務部

南洋大臣端咨各省差役如到上海租界拳人須飭令先赴公廨請發牌票

文九月

爲咨會事據上海道稟稱據公共租界會審委員關守稟稱八月初十日早堂據捕房解送督標水師哨官李傳文一員兵丁王寅臣萬春林鄭富勝饒長順李維並李國良六名到案稱在租界違章拘人稟請究辦等情訊據該弁李傳文供稱是督標續備水師營哨官歸揚州鹽運司節制因水兵李國良竊取餉洋三百餘元逃走標下奉文帶同兵丁王寅臣等於初七日由邵伯鎮駐防地方動身搭長江岳陽輪船昨日到上海不知租界章程將李國良拏獲並非有意違章求恩補出牌票將李國良提押等語捕頭以該弁未請提票擅自拘人堅請從嚴懲辦並欲將李國良釋放卑府再三商諸會訊

之美白副領事以李傳文究係中國職官如押捕房攸關體統應暫押本廨至李國良既有竊餉逃走情事應卽補出提票收押歸案訊究乃捕頭堅欲將李傳文帶回捕房經卑府暨美白副領事與捕頭極力爭辯始將李傳文留押本廨兵丁王寅臣等帶回捕房李國良當堂補給提票一併收押候訊美白副領事辦理此案極爲公平而捕頭大不爲然稱須稟請工部局核示辦理合將今日早堂判斷情形先行稟陳以後如何辦理再當隨時續稟伏查近來各州縣各營汛哨弁差役在租界違章拘人之案不一而足卑府等爲難事小損辱國體事大擬乞轉詳通飭文武各屬並分咨各省以後遇到上海租界拘提人犯必須先赴卑廨填給牌票免致以違章獲咎庶全國體而免紛爭等情到道據此職道伏查上海租界現行章程無論拘提何項人犯必須由廨填給牌票送由領銜總領事畫押蓋印方能施行若被告係外國商民雇用者其提票並須送由該東人本國領事官畫押蓋印歷經照辦據稱近來各州縣營汛哨弁差役時有違章拘人情事自係未諳定章所致

除分行蘇松太三屬並咨移各司關道嗣後如到上海租界密拏人犯務須嚴飭差役先赴公廨請發牌票以免別生枝節稟祈察核通飭文武各衙門遵照並分咨各省一體飭遵實為公便等情到本大臣據此除批示並咨行外相應咨會為此合咨

貴部院請煩查照一體飭遵望切施行須至咨者

右咨各省

聘募門

閩督松奏閩廠雇用洋員現經限滿分別資遣情形摺十二月  
奏為閩廠洋員限滿謹將資遣情形恭摺仰祈

聖鑒事竊查船廠於光緒二十九年八月續訂合同雇用洋總監工柏奧鏜副監工達常德醫生威測海書記德爾美監工薩巴臧廠首薛法犁泰貝匠首常海等八員名扣至本年九月均屆期滿其應給貼薪路費犒賞以及柏奧鏜經手採辦外洋料價共約需銀五萬餘兩經奴才奏蒙

俞允飭下度支部撥款五萬兩由部轉飭江海關於該關洋稅內劃撥遵就閩圖解滬賠款內如數截留歸船政衙門應用復經奏明在案嗣據該總監工屆期稟請銷差前來當經督飭船政提調知府楊廉臣將各該員應給前項貼薪路費犒賞暨柏奧鏜經手採辦外洋料價等項查照原議分別核給隨據柏奧鏜具稟聲明船政各款均已清還並無經手未了賬目及未完事件等情當即批准銷差各該洋員遵已陸續離工一面照會福州法領事知照此次奉部撥款資遣洋員動用細數除俟照章造冊咨部核銷外所有資遣洋員離工緣由理合恭摺具陳伏乞

皇太后

皇上聖鑒謹

奏 光緒三十三年十二月初四日奉

硃批該部知道欽此

外務部照會福州船廠停工所聘員匠應照合同遣散文 五月

爲照覆事前准

照稱中國修船工程在我法國政府深願仍前相助自可依照貴國政府意見或留用目下在福州船廠充任之員抑或聽從中國用人之意另選他員等情照會在案雖經迭向面詢未蒙聲覆查該廠合同屆於本年九月十二日限滿奉本國催詢務希將中國政府意見如何速爲見覆等因前來本部正在核辦間准船政大臣電稱船廠經費支絀現無接造工程所有在廠員匠均於本年九月限滿自應按照合同在四個月前聲明以便遣散旋准陸軍部知照船廠款項支絀自應暫行停辦業經奏明奉

旨照准各等因查該廠工程現在既經暫行停辦所有前聘

貴國員匠應俟限滿遣散除電達船政大臣按照合同辦理外相應照會貴大臣查照卽希轉達

貴國政府可也須至照會者

右照會法使巴

## 招工門 招工類

外務部照會魏池在閩私招華工希轉飭嚴行約束文 二月

爲照會事接准署理閩浙總督電稱法人魏池前在閩招工赴羅西死亡殆盡嗣已將約作廢茲復誘招閩人前赴巴西並未與地方官立約前經飭局照會法領禁阻法領照覆亦飭其違例妄舉乃魏池不遵諭止竟於本月十六等日租用小輪駁船多隻遍插法旂滿裝閩工一千餘名定於十八日盤運比國輪船放洋民命關重經飭派印委商董馳赴馬江會同水陸弁兵沿江堵截分別遣散魏池初不遵阻強詞恫喝經電法領此次華民生命所關地方官必欲實行保護魏池如再抗違卽飭印委照約拘送領署懲辦去後魏池理屈詞窮遂不敢強行運載惟魏池藉包辦建邵汀礦務爲名迭次私招工人誘致絕地行同無賴應請照會

法國駐京大臣等因前來查魏池誘招閩工潛行盤運經地方官查知禁阻復有強詞恫喝情事實屬妄爲相應照會

貴大臣查照轉飭駐閩法領嚴行約束如再有此項舉動應由該地方官照約解交就近領事官驅逐出境須至照會者

右照會法使巴

外務部照會柏樓礦務公司招工赴墨應無庸置議文

四月

爲照覆事柏樓礦務公司擬在直省招募工匠一事先後接准來照經本部咨行北洋大臣酌核據覆稱該處水土是否與華工相宜須查明方能核議等因復由本部電詢註美梁大臣詳查去後茲據覆稱墨南酷熱水土惡劣與華礦工尤不相宜並據另電稱李世仙等在哈爾濱私招華工赴墨經飭駐墨參贊查辦現李世仙帶華工九百餘名抵貴麥司疊據商民電稟稱有凌迫情事特派員馳往究辦華工堅求載運回籍各等語查柏樓礦務公司地屬墨之南境該處既據查明水土惡劣不利華工又適值有騙誘華工赴墨受其凌迫堅求回籍之案是直省工人自未便再行應募致蹈危險所有柏樓公司請募華工之處應即無庸置議相應照覆

貴大臣查照飭知可也須至照覆者

右照會法使巴

外務部咨李世仙等與洋行騙誘華工赴墨應繳費治罪文 五月

爲咨行事案查齊梅爾孟洋行與華人李世仙等訂立合同招工赴墨經濱江道發給護照一事本年五月初四日准前署理吉林將軍等來咨以據哈爾濱關道杜道學瀛稟覆稱據包工人李世仙耿世寶稟與齊梅爾孟洋行代表人錫立洛泥谷甫訂立合同在哈招募土工一千五百名隨同洋包工頭前赴墨西哥國建築鐵路土道所募之工人均係自願出洋請准給照驗放查墨西哥招工約所不禁隨取具切結給照放行並照錄合同甘結證文及華俄執照咨行核辦等因前來查此事於四月二十二日准駐美梁大臣覆電稱李世仙等在哈招工現帶華工九百餘名抵貴麥司疊據參贊商民電稟有凌迫情事特派洋員馳往究辦李等所領哈關杜道執照聲明招工赴墨而與華工所訂合同僅稱赴港越南地方工價三十二元僅給二十元



顯係騙誘華工堅求載回原籍李世仙違背不依當電哈關迅將出本之紀漢臣及耿世寶拘押勒繳川費匯墨照料華工回籍仍按律治罪以儆貪狡並飭嗣後遇有招工務須嚴查等語是李世仙等騙誘華工並有凌迫情事業已查有確據亟應照梁大臣來電所稱拘押紀漢臣等繳費匯墨渡該工人等回華並治以應得之罪茲准前因相應咨行

貴

大臣

查核辦理可也須至咨者

右咨奉天

游學門

學部附奏官費游學生畢業回國皆令充當教員五年義務限內不得調充他項差使片

三月

再此次大學堂優級師範畢業生除照章分撥各處學堂充當教員以盡義務外由大學堂總監督詳加考校擇其性行端謹外國文根柢較優者發給官費咨送歐美各國分習專科以備將來高等專門教員之選惟近來出洋

畢業學生回國之後每由京外各衙門調用以致專門師範轉多缺乏臣等現擬咨行京外各衙門凡此次所選派之出洋游學生及以前學務大臣暨臣部先後所派之官費出洋游學生將來畢業歸國皆令充當專門教員五年以盡義務其義務年限未滿之前不得調用派充他項差使庶幾本國之專門教育可漸振興亦無用違其長之慮謹附片具陳伏乞

聖鑒謹

奏 光緒三十三年三月二十九日奉

旨依議欽此

學部奏請派歐洲游學生監督並詳陳開辦要端摺 十一月

奏爲請派歐洲游學生監督並陳開辦要端恭摺仰祈

聖鑒事竊出洋游學一途爲學術人才所繫臣部於上年十月奏定管理游學日

本學生章程並設總副監督奉

旨允准在案惟各省派往歐洲英法德俄比各國游學者亦日漸增益而江鄂兩

省厥數尤多本年五月兩江總督臣端方屢次電鄂會商臣之洞奏請將江蘇淮揚海道蒯光典開缺前往歐洲充江鄂兩省游學生監督亦經奉旨允准在案臣等查旅歐學生除江鄂兩省外籍隸各直省者亦復不少應責成該監督一律管理查此項學生散處各國如欲實行管理動關外交其開辦要端約有三條敬爲我

皇太后

皇上陳之一責任宜定也此次派遣監督以考察學生學行詳實報告爲主凡官費自費各生所入之學堂係官立抑係私立學規或良或否功課孰優孰劣曾否轉學轉科有無曠課犯規均須詳確登記每一學期報告臣部及各省督撫刊冊宣布使官民咸知其課本講義及參考書籍一併開送在今日爲考核約束之資在異日卽爲學業高下之證一權限宜明也考察須親到學堂方能確實此次派遣監督之意應由出使各國大臣豫向該國外部剴切聲明請其轉商文部所有各項學堂該監督得隨時閱看並可向校長及各

教員詢問一切其他局廠等處有與學生之學科相聯者亦可由駐使介紹  
監督前往考察其游學各事有關交涉者應由駐使任之學生中有違背規  
則者如在校內照該校章程辦理遇有特別事故或在校外有損傷名譽踰  
蕩行檢者應由監督分別情節或會商駐使酌辦或電請臣部及本省督撫  
辦理一執法宜嚴也學生必須敦崇道德而後知愛國家必須恪守法律而  
後能專心學問今旅歐學生沈潛力學者固不乏人而見異思遷囂張生事  
者亦時有之或託詞在外豫備而日久尙不知所學何事或專於干預他務  
而自荒學業曠日糜費不以爲意甚至邪說設行沈迷不返著書刊報淪敦  
綱常此等學生亟宜隨時考察嚴予汰除以免敗羣俾堅忍耐苦潛心求學  
之士益知感奮將來成就庶幾稍多當此財政支絀人才消乏之秋不及是  
時切實整理徒致虛耗帑項敗壞人才爲患良非淺鮮臣等日夜籌思必須  
得學術淹通識力沈毅之大員責以專任此事方有實益臣部與兩江督臣  
端方往返電商擬請卽派開缺淮揚海道蒯光典充當歐洲游學生監督各

省旅歐學生概歸管理以昭畫一其監督辦事詳細章程歐洲各國情形與日本迥異應俟該監督抵歐後會商駐使詳加體察電呈臣部斟酌釐訂再行奏明辦理至用人一節擬酌設視學官數員卽以通曉該國語言文字者由臣部委充其餘繙譯書記各員由該監督自行酌用經費一節據兩江督臣端方電稱江鄂各任籌經費一萬兩直隸川粵各任籌五千兩合五省所出之數共三萬五千兩其他各省容由臣部分別咨商酌量認定由該監督樽節開支將來各省經費應彙由兩江總督匯寄歐洲以免參差不齊之弊俟該監督到歐以後如經費實有不敷准其電商臣部及兩江總督斟酌辦理如蒙

俞允卽由臣部分別行知欽遵辦理所有請派歐洲游學生監督酌擬辦法緣由理合恭摺具陳伏乞

皇太后

皇上聖鑒謹

奏 光緒三十三年十一月初五日奉

旨依議欽此

陸軍部附奏游學陸軍學生未經畢業勿令就差片 十二月

再臣部歷年挑選陸軍學生遣赴各國游學原冀深造有成以備干城之選乃查近來游學生往往有未經畢業輒藉端回國就差者半途輟業殊爲可惜且此項學生於軍事尙未窺底蘊遽使參與戎機亦非慎重軍政之道尤恐此風一開各學生狃於近功而忘遠略殊負

朝廷整軍經武作育人材之至意擬請嗣後官費游學陸軍學生未經畢業及由臣部考覈者如有擅自回國就差一經查明卽行咨撤差委並將從前所發學費川資等款悉數追繳俾學生等知所趨向庶幾學有成就帑無虛糜實於用人行政兩有裨益如蒙

俞允卽由臣部行知各省旗並出使各國大臣欽遵辦理所有官費游學陸軍學生未經畢業勿令就差緣由謹附片具陳伏乞

聖鑒訓示

奏光

旨依議欽

南洋

再本

官音

惟請

查爪

嘉許

華僑

業嗣

學並

乞

聖鑒謹

奏 光緒三十三年 月 日奉

硃批學部知道欽此

外務部函覆外人設立學堂畢業學生准其升學辦法文 三月

逕覆者前准

函稱近接美柔使函商據外國中華學塾會委辦公稟教會在中國設立學堂甚多請協同英使轉求中國政府准令教中修業諸生與國學諸生同與考試共得升階查中國設學限於財力外人所設亦可輔我之不足似可毋庸固拒擬請學部酌核准予一體立案給獎等語當經本部抄錄原件咨行學部酌核見覆去後茲據覆稱本部新章外國人在內地設立學堂毋庸立案給獎等語蓋教育所以陶鑄國民實爲國家應盡之義務非外人所可代謀故外人在內地設立之學堂概不立案給獎惟該學堂學生同是華民子弟若在該學堂畢業而有升入程度較高官立學堂之資格照章考驗合格



原准其一體升學該學生升學之後果能恪守規章砥礪學行所有應得獎勵自應與官立學堂畢業諸生一律辦理如此則外人所立學堂但期規則謹嚴課程完美其畢業學生不患不爲國家任用等因相應函覆  
貴大臣查照轉覆可也順頌

勛祺

右覆南洋

學部咨各省應遵照定章咨送游學畢業生來京應試文(五月)

爲通咨事本部於上年四月二十二日奏准嗣後考驗游學畢業生自本年始每年八月舉行一次由臣部通行各省先期按照定章將應考各生肄業學科並出具考語奏咨備案俟試期伊邇再將該生咨送前來以憑考驗庶免稽延守候之弊又七月十六日奏准應考游學生必以在外國大學堂高等專門學堂畢業領有文憑者爲限其肄習速成或中學堂尋常專門學堂畢業者或原係校外生者一概不准與考又九月初八日奏准應考畢業生

除最優等優等中等外不足六十分者尙有十名不在錄取之列均諭令再加研究將來學問有進仍准其送部再考以宏造就又本年五月十三日奏准凡在外國爲中國人特設班次之學堂及各國屬地之學堂與外國人在中國設立之學堂內畢業者均不得作爲游學畢業一體送考以昭核實等因各在案所有本年八月舉行考驗游學畢業生應由各省遵照本部歷次奏案先期將應考各學生姓名履歷籍貫及游學何國肄習何項專門學科並出具考語咨部備案俟試期近時再將該生咨送前來其有逕由出使大臣及京內各衙門送考亦應照此辦理除分咨外相應咨行查照辦理可也須至咨者

右咨各省

學部咨留日學生肄業外國語學校者毋庸改給官費文 五月

爲咨行事准出使日本大臣兼游學總監督咨開本大臣遵照貴部奏定管理日本游學生章程第四節內凡自費生能考入官立高等或專門學校及

大學者應由總監督商諸各生本省督撫改給官費其餘官費缺出概不補人等因業經將各省所有改給官費學生開具清單分咨各省請從本年陽歷一月起一律發給學費亟應造具清冊咨呈貴部鑒核存案並請分別咨行各省以示鄭重等因前來查冊開各生所入學校惟外國語學校雖係高等程度而其學科不必定在日本肄業該生等應勿庸改給官費其餘各校之學生按之奏章均屬相符自應各由本省籌給官費以資激勸一面應仍由游學生總監督隨時考察如有始勤終怠及私自轉學者即將官費撤銷除咨覆出使日本大臣及分咨各省外相應刷印原冊咨行查照辦理可也須至咨者

右咨各省

學部咨京外派遣出洋游學生應遵照定章切實考驗文

十月

爲咨行事准出使日本大臣函開查上年七月初七日大部奏准嗣後京外派遣游學生無論官費私費必能直入高等專門學堂者始予給咨其非由

各部暨各省將軍督撫給有咨文者出使大臣概不送學業經通行在案本年各省給咨出洋之學生其有不合定章經大部追撤咨文者殆已數起乃到東受事以來查得自費學生其未有咨文而赴監督處領取送學介紹書者甚多詢諸前任始知此項章程並未實行推原其故蓋以此項學生先以到東預備當部章通行之時尙未送學故通融仍舊辦理而積習相沿以至今日視部章爲具文或領送學介紹書多日而並不入學或本人並未到東而他代爲請領流弊滋多莫可究詰亟應設法停止擬請准部覆後由本處傳知現在日本預備入校之學生限於一個月內一律到監督處報名註冊再由本處派員詳察各該生是否實在東是否實在預備入校其品行學力若何然後分別送學仍限至本年十一月二十七日卽西歷本年底爲止此後無論何項學生非有各部及各省督撫咨文者決不給書送學等因前來查本部於上年七月奏准嗣後京外派遣游學生無論官費私費皆應切實考驗具有中學堂畢業程度通曉外國文字能直入高等專門學堂者

始予給咨非由各部暨各省將軍督撫給咨者出使大臣概不送學此項章程無論何省及游學何國皆應切實遵行乃奏章通行已及一年而游學日本者尙未遵守亟應申明奏章凡各省咨送游學生皆應按中學堂畢業程度考驗並將試卷送部然後給咨無咨而出洋者出使大臣概不得送學並由各省地方官將此項章程出示曉諭俾衆周知庶免內地生徒空勞往返除咨覆出使日本大臣及通咨各省暨出使各國大臣外相應咨行查照辦理可也須至咨者

右咨各省

駐日大臣李咨日本官立學校係屬文部省及農商務省直轄各校請查核備案文 十二月

爲咨呈事案照

學部定章凡自費生考入官立高等專門學校或大學者應由總監督咨商各該生本省督撫改給官費業已遵照辦理查官立學校係屬文部省直轄

各校及農商務省直轄之蠶業講習所水產講習所等校其餘如法政大學  
早稻田大學中央大學明治大學日本大學等校皆屬私立各該生因格於  
部章不能補給官費往往逕向本省督撫或提學司處稟請一經核准遂致  
援例要求應亟將文部省及農商務省直轄之校開單具送備案查核相應  
備文咨明爲此咨呈

貴部堂請煩查照施行並希行司備案須至咨者

右咨北洋

附錄日本文部省直轄各官立高等專門學校

東京帝國大學法科大學

東京帝國大學醫科大學

東京帝國大學文科大學

東京帝國大學工科大學

東京帝國大學理科大學

東京帝國大學農科大學

京都帝國大學法科大學

京都帝國大學醫科大學

京都帝國大學理工科大學

京都帝國大學福同醫大學

東京高等師範學校

廣島高等師範學校

盛岡高等農林學校

東京高等商業學校

第一高等學校

第三高等學校

第五高等學校

第七高等學校造士館

千葉醫學專門學校

岡山醫學專門學校

長崎醫學專門學校

大阪高等工業學校

京都高等工藝學校

女子高等師範學校

札幌農學校

現改名東北  
帝國大學

神戶高等商業學校

長崎高等商業學校

第二高等學校

第四高等學校

第六高等學校

第八高等商業學校

仙台醫學專門學校

金澤醫學專門學校

東京高等工業學校

仙台高等工業學校

名古屋高等工業學校

東京外國語學校

該校學生經學部咨明不給官費

東京美術學校

東京音樂學校

該校學生須在本科者方給官費

東京盲啞學校

附錄日本農商務省直轄官立學校

蠶業講習所

水產講習所

### 游歷門

法使巴照會法人游歷南省考查風俗言語請給照保護文

正月

為照會事照得本國

政府現已准贊本國士人子爵竇倫福祿資雷巴日白偉等四人前赴

貴國南省考查蠻人風俗言語一切事宜本大臣查中國南省各蠻部迄今

未悉其情事此次竇倫等前往游考專係推廣見識起見相應備文照會

貴爵查照電知滇督特為繕就護照俟竇倫等不日抵滇時將此照交給持

執並希由

貴部一面電飭該省各地方官妥為保護以便該員等易於從事平安考查



爲荷可也須至照會者

右照會外務部

北洋大臣袁咨海籌海容兩艦巡歷南洋情形文

六月

爲咨呈事據管帶海籌決船補用游擊何品璋呈稱竊管帶於本年三月二十一日奉憲台飭開照得本大臣會同

兩江總

兩廣總

閩浙軍

督部堂奏准飭派兵輪二艘先往新加坡等處巡歷一周宣布

朝廷德意察看情形慰其愛國之忱兼籌將來設領保護之法等因亟應欽遵辦理茲特選派海籌海容兩艦連檣前赴南洋各島由何管帶督率以資聯絡一切煤費小修酬應等項已飭發銀五萬兩按照海軍章程調查日記准予核實報銷並發去密碼電一本如有申報事宜隨時電達藉昭妥速除密飭蔡承廷幹附輪前往面授機宜外合行飭飭到該管帶即便遵照妥慎辦理旋又奉鈞電兩船出巡稍縮巡期務於颶風節前回各等因奉此海籌於四月初六日海容於初十日先後由吳淞口外起行所抵各埠業經隨時

電稟當蒙鈞覽嗣因黃岡匪亂奉到憲台電諭留粵巡緝暫緩巡南未幾黃岡亂平復奉電諭酌巡數處約計颶風期近可先回滬俟秋後再往旋又奉電諭可赴西貢一處卽回滬各等因海籌海容遵於五月初二日由廈門起行初三日抵香港初六日由香港開駛初十日抵西貢該處法水師提督派員照料進港海籌繫泊碼頭海容繫泊浮樁閩粵十幫商董均來船晤談連日開會歡迎備極誠款管帶等亦在船設筵兩日宴請諸商亦甚覺歡洽至十八日定期啓輪而諸商復來船送別並稟請設領保護等情茲將原稟附呈憲鑒查該處大商閩粵之人居多據閩幫商董張思賢稱將來設領之時最好派一籍隸他省人員俾免有所偏袒仍於各幫商董舉其衆望素孚者爲副理等語管帶伏查此次巡南所遇各國兵艦均以優禮招待因前承總理南北洋海軍事務薩命將兩船員勇號衣一律仿照西式裁製甚壯觀瞻故周旋均無扞格惟秋後尙須南巡則冬衣在所必備但一時無款尙難照辦此節既有成效可否仰懇憲台酌撥款項仍令各船一律改製新式以壯

軍容獲益殊非淺鮮除所有兩船因公開支等項容此間差竣回滬時再行  
詳細造冊具報外謹先將日記寄呈鈞覽所有籌容兩船巡南情形理合呈  
報鑒核等情到本大臣據此相應咨呈  
貴部謹請查照須至咨呈者

右咨外務部

傳教門 傳教類

外務部照會紫陽教民姚鼎因爭產投教私將他人房產捐入教堂理應訊  
辦希飭主教勿再干預文 三月

爲照覆事光緒三十三年三月十四日准

照稱陝西迤南主教函紫陽縣教民姚姓前將房產送與教堂該地方官未  
准教堂收業且將姚姓監禁勒銷契紙等情請轉行該省妥速了結等因本  
部當卽電致陝西巡撫茲准電覆稱紫陽縣有姚鼎卽改名投教之姚振聲  
與謝姚氏爭產一案上年控經警部咨陝提訊正在訊辦姚鼎前經姚張氏

撫爲嗣曾孫後因忤逆稟官請廢另擇立姚達携爲嗣姚張氏歿姚鼎爭產不遂改名投教反將他人房產私捐教堂歷控縣府道司蔓訟不休實係曲在姚鼎請照會

法國駐京大臣轉飭拔主教遇此等涉訟捐產之事毋遽輕信收判以免輻輳等因前來相應照覆

貴大臣查照並卽電飭該主教勿再干預可也須至照會者

右照會法使巴

外務部照會河南祥符譚司鐸購地既近鐵路又未註教堂公產請飭領回原價另覓地基文 四月

爲照會事河南法國教堂在開封買地地方官不允稅契一事本部曾於三月初五日咨行河南巡撫查核並照覆

貴大臣在案茲准該撫咨覆內開此案前據祥符縣稟該縣天主堂譚司鐸維新函稱在省城南關外買地囑卽印稅等語查驗地契僅稱賣地人朱廣

太等將業地若干賣給首善堂名下永遠爲業並未註有教堂公產字樣當將契發還復查所買地畝卽與鐵路毘連當經遴員會縣往勘查得汴洛鐵路自西而東該司鐸所買地畝六段在官莊鐵路之北共計三十畝中跨大路路東一段緊連鐵路東西三段與鐵路所隔地僅止五步極北兩段貫路東西距鐵路亦僅九十五步東距票房百餘步對面卽機器房等情隨飭該縣差傳業主繳還原價給該司鐸具領將契作廢另覓相當地基以作建堂之用等因前來查教士買地應載明教堂公產字樣曾於光緒二十一年申明同治四年舊章通行各省在案至鐵路附近地畝應備日後擴充車站等用不准賣作別用今該司鐸所買地段既緊連鐵路又與機器票房相近且契內亦未註明教堂公產字樣尤與約章不符既經該縣飭傳業主繳還原價給該司鐸具領另覓相當地基以作建堂之用相應照會  
貴大臣查照轉飭譚司鐸赴地方官領回原價另覓相當地基可也須至照會者

## 右照會法使巴

外務部照會江西南昌教堂開辦書報希電飭停止至安汝東辱詈官長仍

希迅飭撤換文

五月

爲照會事教士安汝東辱詈官長暨教堂開辦書報事准四月三十日

來照內稱已轉行邱主教查覆等因五月初一日復准江西巡撫電稱邱主教決意開辦書報已致函聲明如不停止卽實行禁止之權又電駐滬巨領事如必開設定照洋商在內地私設行店辦理地方官祇保護教堂不保護私設之行店等語均未見覆已與明認無異乃該教堂忽於二十六日發南昌日報該報形式內容均同滬上各報當經嚴拏辦報之教民姜項民並禁止商民購閱查書報皆商業之一種教堂經商顯係違約且不稟商地方官擅自出報縱庇教民違抗官長將來勢必遇事生風恃教妄議淆亂內政是以決意嚴禁乞與

法國駐京大臣商論轉行飭禁等因前來查教堂開辦書報顯違定約各節



貴大臣撤換該教士並不准教堂印售書報等因在案初八日准  
面稱安教士早離奉新與郎主教同至九江等語該教士現離奉新核與贛  
撫來電相符足徵

貴大臣辦事公允仍希飭令郎主教將該教士撤換並驅遣回國以敦睦誼  
至教堂止可刷印善書施散教民倘印售他項書籍報紙干涉商務妄議內  
政均非教堂內安分傳教者所應爲現該報既經撤去以後不准再有售書  
出報情事相應照覆

貴大臣查照可也須至照會者

右照會法使巴

外務部照會海門教民械鬥拏獲各犯應仍照律懲辦文

三月

爲照覆事海門教案本年三月初六日准

照稱上年十二月間據領事詳似可望此案以獲咎統免爲結詎邇來將前  
已議定各節視爲廢棄欲將自稱獲咎教民懲治目下人心安謐似此舉動



必致舊案復萌請轉行浙省勿翻前議並而呈惡教之具等因當經本部電致浙江巡撫查明聲覆十一日准覆稱此案於兩教械鬥當時卽照約拏犯懲辦巨領事因主教趙保祿之言請將已獲各犯概行開釋未獲首要投到免究查該犯等掠毀舖戶三家礙難允其釋放上年並未議結不得謂之翻案此次拏獲各犯之後民情安謐並不聞有惡教之具且懲辦械鬥係屬內政總期無枉無縱方可永遠相安等語相應照覆  
貴大臣查照轉飭巨領事知照須至照會者

右照會法使巴

外務部照會海門教民械鬥分別懲治應照原擬辦理文 六月

爲照會事海門械鬥一案前准浙江巡撫電稱案犯王力魚歷次自行認供並未刑訊臨海縣役亦無凌索之事等語當經本部於五月二十三日照會在案六月十四日復准該撫文稱此案王子元王清甫王松亭等因該教與耶穌教爭築牆界輒附和阮振鐸兄弟糾衆械鬥遷怒逞兇毀人舖戶至三

四家蠻橫已極龍康三王力魚聽糾助鬥亦屬不法王子元王清甫王松亭龍康三王力魚均照兇徒械鬥滋事酌擬監禁十年王小呂代糾匪黨罪有應得惟年將七十從寬取保嚴加管束除耶穌教民唐舞廷聽糾未傷人亦依例擬以監禁一年外咨請查照等因查此案王子元王清甫王松亭王力魚等各因械鬥傷人擬以監禁係屬情罪允當王小呂一犯年近七旬取保管束已屬格外從寬均應照該地方官所擬辦理以儆蠻橫相應照會貴大臣查照可也須至照會者

### 右照會法使巴

外務部照會廣東廉州教案現與德領事議結請查照文 六月  
爲照會事廉州匪徒肇衅一事曾於本年五月十五日將保護教士嚴緝匪犯各情形函達

貴大臣並准函覆在案本月十五日復准粵督電稱現據署廉州府柴守維桐及梁道瀾勳稟稱與德領議定補償教會教士及教民人等損失各物共

銀一千七百六十一元八毫業於五月二十八日由柴守給領結案取有領事照覆並經出示保護照請領事轉飭教士醫生等一體回郡等因前來相應照會

貴大臣查照可也須至照會者

右照會德使雷

外務部照會廣東廉州教案現與英領事議結請查照文 六月

爲照覆事廉州匪徒肇衅一事本年五月十六日接准

來照所毀教堂產物會同賽領議賠再教士等復回該處之前應預貼妥善告示等語當經本部電致粵督妥商辦理去後茲准覆稱現據署廉州府柴守維桐及梁道瀾動稟稱與英領議定補償教士教民損失各物並修葺房屋共銀四千四百零三元七毫業於五月二十八日由柴守給領結案取有領事照覆並經出示保護照請領事轉飭教士醫生等一體回郡等因前來相應照覆



前來查教士以勸善爲務不得干預地方公私事件且教民犯案由中國地方官按照律例與平民一律懲辦均載在約章該教士干預地方公事恐滋事端相應照會

貴大臣查照辦理並希見覆可也須至照會者

右照會美使柔

美使柔照會甘肅教士席儒珍干預公事已轉飭辦理文  
三月  
爲照覆事昨准

貴親王照稱前准陝甘總督咨稱駐洮州美國教士席儒珍於番漢門毆一事出爲調停並出照會請將番僧及教士開釋並欲佔據官地總之該教士在洮州時常多事難保不滋事端請約束該教士不得干預教外事件等因貴親王將此事照知本館本大臣不能不行致謝如此案所有層遞詳咨各節均果確實該教士實係有違約章本館已函知該教士甚望於其稟覆時毫無駁辯也須至照會者

右照會外務部

美使柔照會教堂租買房產請添寫美國某教會在某州縣本處地方永租

公產字樣希查照辦理文 七月

爲照覆事本月十五日接准

照覆十二日本大臣照會

貴親王以美國教會租買房屋地基不欲填寫本處字樣一事來照云本處教堂公產字樣係屬舊章奉行已四十年各國均無異議並云二十九年商約內之各處處字與二十一年章程內本處處字語意並不相背是以無庸更正等因查此字樣雖已行用多年然與現所辯論者已無相涉因一千九百零三年中美兩國新商約係爲末次訂立在未訂該約以前所立之章程如有與新商約不符之處均應照末次條約辦理至云章程內之本處與商約內之各處語意並不相背一節以本大臣所視舊章之本處商約之各處語意次序不惟不同抑且各有所云舊章係本處教堂公產新約係美國教

會准在中國各處租賃及承租房屋地基作為該教會公產並非云美國教會  
會在各處所設立之分會准其自行承租房地之意按照

貴親王所視是否與本大臣意見相同或互有未悉之處抑有混含之語本  
大臣茲亦無庸辯駁本處二字惟不能允用本處字樣限制教會若云美國  
某教會在某州縣本處地方承租之公產字樣在本大臣則意無不可

貴親王來照云本處教堂公產者係指教會坐落之地方而言既係  
貴親王與本大臣均已明悉深望亦應照准以上本大臣所請希即分咨各  
省轉飭地方官遵照辦理可也須至照覆者

右照會外務部

外務部照會教堂租買房產應添寫美國某教會在某州縣本處地方承租  
公產字樣可照允辦理文七

為照覆事准

照稱章舊之本處與商約之各處語意次序不同茲亦無庸辯駁惟不能允

用本處字樣限制教會若云美國某教會在某州縣本處地方永租之公產字樣在本大臣則意無不可希即分咨轉飭遵照等因查本部前照內本處美國某教會公產一語與

來照所稱美國某教會在某州縣本處地方永租之公產語意並無出入不過彼此文法不同實則講解仍是一樣本部可以照允除再咨各省轉飭遵照外相應照覆

貴大臣查照可也須至照覆者

右照會美使柔

外務部咨美使請將教堂購產寫明美國某教會在某州縣本處地方永租

公產字樣希通飭遵照文 七月

爲通咨事美國教會租地契上添寫美國字樣一事本部已於本年七月初八日通行在案茲復准美柔使照稱不能允用本處字樣限制教會若云美國某教會在某州縣本處地方永租之公產本大臣意無不可等因到部本



部查該使所稱與舊章尙不相背應卽照允除照覆外相應抄錄往來照會各一件咨行

貴<sup>無</sup>查照轉飭一體遵照可也須至咨者

右咨各省

外務部咨教堂置產官契法使請與民用一式希查照文

四月

爲咨行事光緒三十三年三月二十九日准法國巴使照稱教堂在皖省置買地產新定條規事二月十九日准照抄皖撫來咨轉達前來此事既改定在中國統用官契格式置產時必須領用核與二十一年置產章程尙無相違可無礙難照行惟教堂另頒一式本屬歧視辦法與約章意旨相違自當仍行指駁未便照允諒貴爵意見符合祈示覆後方可行知駐滬總領事暨江南主教照辦等因前來查此案前於二月十三日接准

大咨並抄送與法國巨領事姚主教往來函照稿件當於十九日照會該使與之駁辯茲准該使照稱前因領用官契已允照行另頒一式仍云歧視如

可斟酌變通俾教堂民間統歸一律較爲簡便相應咨行

貴撫查核聲覆並將改訂官契紙兩式咨送本部可也須至咨者

右咨安徽

南洋大臣端咨英使以通商口岸教堂置產得任便轉售一事飭據金陵等

關查覆無此辦法文

三月

爲咨呈事案准

貴部電開近因英使以通商口岸教堂在城內置產得以任便轉售爲言本部正在據章駁詰如各處通商口岸之城內教堂買地均係遵照定章契內載明公產字樣則辯說更有依據希飭詳查電覆等因到本大臣准此當經分飭離查去後茲據金陵關道稟稱遵查各國教士在金陵口岸城內置產向不將契送道發縣印稅奉諭前因飭據上江兩縣查覆教士在內地永租民產建設教堂醫院其契內悉註明永租與某教堂或某會公產名下執業又查籌款局前刊官契內開條款第五條內亦聲明教士在內地買地原案

飭令寫明作爲本地教堂公產字樣不得視爲洋人產業等語謹據實稟覆  
仰祈鑒核彙案電覆又據蘇州關道電稱奉電飛飭三縣確查茲據覆稱境  
內各教士購買房地均遵照定章契內載明公產字樣謹電陳又據鎮江關  
道電稱檢查光緒十五年間美教士柏雅谷永租鎮江城內堰頭街買養之  
房地契內載明作爲本處教堂字樣此外並無通融印契案據謹覆又據九  
江關道電稱查九江城內各國教堂買產從前並無抄契存案近年悉遵定  
章契內載明教堂公產字樣惟光緒二十五年英人周碧鸞在城內督府巷  
承租基地蓋屋係照英約第十二款辦理並未註明教堂公產謹覆又據蕪  
湖關道電稱查教堂印契底簿都契載某教堂名下或某堂某會某名下均  
無公產字樣相沿近三十年飭縣查城內止有租民房教堂一所此外無洋  
人某某稅印之事英領前函屠教士購地轉租英商當經駁毀交錄報在  
案又據江海關道電稱飭據王令查覆上邑教堂租買城內田房與民間置  
產寫契無異歷久相循從未寫明公產字樣職道又確查城內教堂之產並

無轉售教外洋人情事惟契內漏載公產字樣既違定章恐不免有流弊現飭令申明舊章不得再疏忽干咎謹覆各等情前來查教堂在通商口岸城內買地只有金陵蘇州鎮江三處係照章在契內載明公產辦理最爲妥協其餘各處均未能一律遵辦自應通飭各關嗣後務須申明舊章凡屬教堂買地不論在城內城外均應將公產字樣載明契內不得再有疏忽致干咎戾況蘇省現已刊發官契內開條款之第五款卽係聲明教士買地建堂章程咨准

貴部核准有案辦理自可劃一至英使以通商口岸城內教堂置產得任便轉售爲言現在通商各口岸均無如此辦法既違定章且多流弊應請大部力持駁拒免滋糾葛除先行電覆並通飭外相應咨呈  
貴部謹請查照核辦並希見覆望切施行須至咨呈者

右咨外務部

湘撫岑咨英國循道會所買房地已由售主另立賣契寫明賣作教堂公產

飭縣印稅發還文 七月

爲咨呈事據湖南長沙關監督鹽法長寶道朱延熙詳稱光緒三十三年三月初十日奉憲台飭開照得英國循道會福音堂所買長沙城內西長街易自山房屋前准英國翟署領事照送房契卽經飭發該關道照商英署領事如願仍作教堂公產卽將契約送還在案茲於三月初一日准

外務部電開長沙城內英教士買房屋一事迭經本部與英使議明契內仍照章添註教堂公產字樣等因飭行關道遵照將前發房契照送英署領事查收轉給循道會福音堂管業仍將辦理情形具報查核嗣於三月二十六日奉憲台頒示

外務部來電內開循道會屋契內此係本地教堂公產字樣可由售主於契內自行註寫無庸由地方官批明飭卽照此商辦各等因奉此遵經職道將奉發循道會房屋印契及黏連之原契函送英領事徐思義請其發交該教會飭令商明售主另立賣契一紙寫明賣作本處教堂公產呈由領事送道

發縣稅印並將前次印契及黏連之原契隨同繳送以便發縣註銷去後茲於五月初七日接准英徐領事函開循道會所買西長街房地一契原非買作自己私業令其添寫教堂公產等字亦爲無妨茲由該會送到該地契一張並官契紙一張相應函送查照飭縣蓋印送回以便發還收執又准另函將前次印契及黏連之原契送請發縣註銷各等因到道當查該教會此次所呈該屋地賣契已由售主寫明賣作教堂公產自毋庸地方官再行加批隨經飭發長沙縣飭將該屋地售主此次所立賣契謄入官契黏連蓋印申賚轉送英徐領事發還該循道會收執管業並由該縣將前次印契及黏連之原契註銷申送釐金總局備案所有英國循道會所買房地已由售主另立賣契寫明賣作教堂公產送經飭縣印稅發還收執並將前次印契發縣註銷申送釐局備案各情形理合具文詳報察核並請咨呈外務部查照備案等情到本部院據此相應咨呈爲此咨呈貴部謹請查照施行須至咨呈者

右咨外務部

粵督周咨連州教案議定拆廟一節已經照辦作爲完案文 正月

爲咨呈事光緒三十二年十二月初六日准

大部電開連州案據美使函稱尊處與美領面議廟卽拆去不必就原基改造學堂作爲了結等語究竟如何定議卽電覆外歌等因查此案先於美領事面議後卽電飭連州遵辦茲於十二日據該州電稟稱前稟教案內廟小不足辦學堂美領事言不如將廟拆移他處此事已否辦妥速覆等因查此事前奉節行卽經諭紳督拆現於十二月初八日將該鎮龍廟拆除淨盡矣等情據此除照會領事查照完案外爲此咨呈

貴部謹請察照施行須至咨呈者

右咨外務部

丁未年交涉要覽下篇卷三目錄

成案

償借門

度支部奏預籌裁制外債辦法以防危害而顧大局摺

頁數  
○一至○二

出美大臣梁奏美國政府現允減辛丑賠款數目情形摺

○三至○四

外務部照會雷得接受雇俄商不能向中國索償損失文

○四

鐵路門

外務部等會奏津浦鐵路預定將來官商合股辦法摺

○四至○六

外務部奏蘇杭甬鐵路歷年商論並磋商借款辦法摺

○六至○八

外務部奏蘇杭甬鐵路借款與英使磋商為難情形摺

○八至一二

郵傳部奏籌畫全國鐵路軌綫並繕呈圖說摺

一二至一四

郵傳部奏京漢鐵路辦理情形暨餘利數目摺

一四至一五

郵傳部奏正太鐵路告成現派員驗收情形摺

一五至一六



郵傳部奏豫算正太鐵路明年歲入不敷擬籌辦法摺 一六至一八

郵傳部附奏營口關稅餘款撥充京張鐵路急需所有撥歸陸軍部一款自

應如數劃還片 一八

郵傳部奏接收新奉鐵路增改工程先後籌撥款項摺 一八至一九

度支部等會奏議覆滇越護路營餉應准在鐵路經費開支並再體察情形

妥籌辦法摺 一九至二一

豫撫林附奏陳明黃河鐵橋關係河工情形片 二一至二二

外務部照會京奉鐵路擬建天橋請轉達南滿洲公司文 二二

外務部照會牛家屯車站擬移至青堆子地方一案與約不符仍希轉飭禁

阻文 二二至二三

外務部照會俄人在東清鐵路界內開辦海拉爾地方自治違背鐵路合同

請飭照約撤銷文 二三至二四

外務部照會膠沂濟東路綫應作為津鎮支路其德州至正定兗州至開封

支路均由中國自修請轉達政府文

二四至二五

外務部照會膠沂濟東路綫應歸入津浦支路其德州至正定兗州至開封

支路均由中國自修應再行聲明文

二五至二六

外務部照會廣澳鐵路改訂辦法應將原訂合同批銷文

二六至二七

外務部照會比國前購粵漢鐵路股款折扣辦法與中國無涉應向美國商

辦文

二七

外務部照會北海至西江修建鐵路應由中法公司合辦已咨粵督查照備

案文

二七至二八

外務部咨廣西籌辦鐵路與北海無涉無庸照會法使文

二八

外務部咨安徽鐵路公司在蕪湖租界內設立車站應按照租界章程辦理

文

二八至二九

礦務門

外務部奏職商請設全利公司華洋合辦通懷礦務希圖朦混應將全案撤

銷摺

二九至三一

法署使潘照會雲南臨安礦務公司係隆興公司分設仍應恪遵原合同辦

理文

三一至三二

外務部照會臨安公司既遵隆興合同辦理應准立案文

三二

外務部照會貴州萬山廠硃砂礦公司所運開礦炸藥已由黔電滬准其放

行文

三二

外務部照會福建邵汀礦務展限期滿應將合同作廢文

三三

外務部照會奉天千山台尾明山礦地請照案轉飭交還文

三三至三四

外務部照會瑚馬爾河金廠俄商聚眾私挖希迅飭退出文

三四至三五

外務部照會山西鎔化廠中國無意設立無庸商酌辦法文

三五

外務部照會摩廣承辦川礦久經逾限自應將合同作廢文

三五至三六

外務部咨法國鑄錢院考查中國礦產希按照表格填送文

三六

附法國工郵電部路礦行船司礦務股礦務統計處知會

三六至三七

農工商部咨礦章第八款所載礦商有所損礙儘六個月具稟等語應以奏准實行之日起限文 三七至三八

農工商部咨各處大宗礦產應派礦務委員辦理其餘零星小礦即以地方官或紳董兼充文 三八

國法門

度支部奏議覆直省查禁外省銅圓並外洋私鑄入境摺 三九至四一

稅務處咨中國銅錢嚴禁運往外國已轉飭各關遵辦文 四一

郵電門 郵政類

外務部照會蒙自法國郵局設代收遞人役與章程不符希行知越督速撤文 四一至四二

義署使博照會羅馬萬國郵政第六次聯會章程現將批准各國轉達查照文 四二至四三

外務部咨塞非亞國簽定郵政公會章程各條希查照文 四三

郵電門 電政類

外務部照會電政公會中國擬俟鐵路造齊再行列入文 四三至四四

外務部照會東清鐵路界外之日本軍電希照約速撤文 四四

外務部照會中英滇緬綫約擬改價目希轉達政府商辦文 四五

外務部咨中英滇緬綫約擬改價目已准英使覆允照辦文 四六

外務部咨和使館向華商公司商設電燈可自行辦理文 四六

外務部咨黑龍江俄員交還電局即希派員前往接收文 四六至四七

賽會門

外務部咨送德國柏林衛生民學會秩略號單希查照文 四七

駐德參贊吳申德國柏林舉辦萬國玩耍排列館奉文派員赴會並親往考

察情形文

四七至四八

以上德國賽會

農工商部咨英屬澳洲梅勒本女工賽會中國附賽物品請查照轉寄陳列

文

四八

以上英國賽會

外務部咨和國海牙獸醫會各國均派駐使爲名譽副長中國應一律辦理  
文 四八至四九

以上和國賽會

美使柔照會美屬非利濱醫學會議設萬國驅疫會以衛民生請詳細核奪  
辦理文 四九至五〇

美署使費照會美屬滿呢喇舉行運動賽會請將華人赴會領照辦法通諭  
知照文 五〇

外務部咨美國海陸軍賽會日期希轉飭赴會各員遵照文 五〇至五一  
陸軍部咨美國海陸軍賽會擬派軍官前往赴會請轉覆文 五一

以上美國賽會

學部咨丹國舉行東方各國語言文字考稽古今研究會希查照派員赴會

文

以上丹國賽會

附表

丁未年未定各案一覽表	頁數	〇一至〇四
丁未年中外遣使表	頁數	〇五
丁未年通商徵稅總核表	頁數	〇六
丁未年各關徵稅細數表	頁數	〇六至〇七
丁未年按關進出貨價一覽表	頁數	〇七至一〇
丁未年按國往來貨價一覽表	頁數	一〇至一三
丁未年進出貨價類要表	頁數	一三
丁未年進口洋藥細數表	頁數	一四
丁未年出口絲茶細數表	頁數	一四至一八
歷年出口絲茶比較表	頁數	一八至二〇

丁未年各國往來金銀價值表  
丁未年各關進出商船一覽表  
丁未年內港掛號小輪一覽表  
丁未年郵政統計表

二〇至二二  
二二至二六  
二六至二七  
二七至三二





丁未年交涉要覽下篇卷三

成案

債借門

度支部奏預籌裁制外債辦法以防危害而顧大局摺

六月

奏爲外債貽患甚深亟當預爲裁制隱防危害而顧大局恭摺仰祈

聖鑒事竊維國債之稱起於泰西向爲中國所未有自甲午以後以非常特別之用不得已始行稱貸續以庚子賠款外債遂深今每歲應還之數合新舊子母併計已居一歲財賦之半竭蹶不遑致成大梗年來庶政待興卒以窘於財力未能悉行施設固知時艱逼迫久安簡陋非所以力圖富強然勢實處於無可如何自不能不次第經營以漸求尺寸之效頃各省因久處困約多擬借負外債以辦要政興實業爲言臣等一再思維隱憂特切誠以利害所關不能不急爲論列查近世東西各國其公債本息率占其預算表中一大部分然彼於議會通過卽爲全國人民所擔任至內債居多則民信大孚論

者且將以公債爲固結民心之具中國歲入未有定程租賦既難以取盈則索償究歸於無著政體不同自未能相提並論加以外債辦法如借款時之抵押交款時之折扣以及還款時之鎊價漲落種種虧累皆爲內債所無至竭歲資以填漏卮民氣不平又適與彼國固結人心者相反論者所爲以息借外債爲飲鴆止渴之喻也今試言外債之害無論其借濟一時並非興利要政卽用以投諸工商實業其初既無的款預償成效未可遽期則臨時追迫勢必至以所備母金轉而先填子息况以久經窘約一旦而外資輸入雖當事者不必遽萌汰侈而取攜既便難保不消耗於無形昔埃及開濬蘇彝士河借資外債續又募以經營工商實業其時出口貨物驟見增加自以爲外債之效驗卒以逋負過多隨而顛覆然則今之所謂挾外資營實業者固未審虛名實禍之常說也臣等忝掌度支兼顧統籌無所逃責既熟察於消長盈虛之故自不無長慮卻顧之懷自洋債頓增年來竭力圖維僅能無誤期會近以京師籌練陸軍各省推行新政捉襟見肘財力彌艱近來如江北

之災賑東三省之籌辦各項雲南之練兵賑糶以及藏衛要需川滇邊務其用款之鉅或數百萬或百數十萬除東三省之三百萬兩提撥鑄價盈餘其他均輾轉騰挪或暫由部墊或以關稅餘存多方湊集均未曾強派各省臣等正以物力艱難當悉索之餘思與各省稍謀休息若此時再與外債其如何籌還之法臣部既無術點金勢必至仍舊攤派各省是以前此之虧累爲未足又從而益之則民困永無蘇息之日後患真不堪設想矣至於各省自借自還在臣部似可稍寬其責任然天下財賦止有此數若各省以負債之故自顧不遑原有京協各餉卽不至藉詞截留萬一有臨時要需勢將何所取給且以內外一體休戚相關亦斷無各私一隅之理臣等極慮進思竊以爲地方要政所需只可就地籌辦近如直隸勸募公債四百八十萬不逾年而款集他若各省興辦鐵路認股均極踴躍中國地大物博民氣可用但使誠信相孚原不難隨時舉辦應請

旨飭下各省督撫嗣後興辦一切應就地方籌撥不得輕易息借外債以防危害

而維大局臣等爲顧全大局預籌裁制起見是否有當謹恭摺具陳伏乞

皇太后

皇上聖鑒訓示謹

奏 光緒三十三年六月初六日奉

旨依議欽此

謹按外債一事嗣於光緒三十四年十二月二十五日復經度支部於覆奏清理財政辦法摺內奏明嗣後各部各省必不得已募借外債應先經臣部核准由臣部會同外務部奏明再由臣部出名訂借交該部該省領用各部各省不得逕向外國訂借如此則該債指抵之款償還之期自應由臣部合計全局預算核定其從前各部各省已借洋債應如何分年歸還均令各部各省於國家稅地方稅未劃分以前籌定切實辦法報部立案至國家稅地方稅劃分以後如何分別動用亦應預爲議明以免屆期轉轄等因奏准在案合併註明用資查攷

俄使璞照會吉林鬪匪滋擾華俄兵隊自應協同保護並望中國嚴切痛勦  
文 二一

外務部照會黑龍江右岸俄商越界斫木希飭禁止文 二一至二二

東督徐等咨俄人在額爾古訥河等處越界開墾請與俄使會議堅持成約

收回主權文 二二至二三

東督徐等咨查明黑龍江沿江一帶俄人越境私墾情形文 二三至二四

以上邊務禁令

南洋大臣端奏酌擬禁米出口辦法及現在辦理情形摺 二四至二七

外務部照會京師內外城設立廣告木牌禁止隨意黏貼希轉飭洋商遵照

文 二七

俄使璞照會禁運軍火一事已轉飭領事遵辦並胡大臣已商由俄政府分

飭各關稽查文 二七至二八

英使朱照會禁運軍火一事責在各海關嚴查至租界內應用保安之件應

請仍准運進文

二八

夫使柔照會禁運軍火一事中國政府有自辦主權文

二八

外務部照會日商在東三省私運軍械請轉飭查禁文

二九

外務部照會日商在新民屯私售軍火請轉飭查禁文

二九至三〇

外務部咨日商在新民屯運售槍械希飭嚴禁私購文

三〇

外務部咨各關濫發准運槍械執照應飭嚴切偵查文

三〇至三一

外務部咨各船轉駁貨物夾帶軍火應飭隨時稽查文

三一至三二

外務部咨洋商私運軍火應即按照會訊章程辦理文

三二

稅務處咨槍彈進口新章各使如有商改之處自可酌辦至若收回另訂暨

仍照舊章辦理礙難照允文

三二至三四

稅務處咨秘麗等行報運槍枝在未奉新章之前應准通融進口嗣後各國

報運槍枝即當遵照新章辦理文

三四至三五

稅務處咨河口郵局轉遞法領事包裹內裝槍枝係屬禁品嗣後須先請發

誰能人之所不能以立各邦矜式亦實有足多者除由電馳奏並譯錄來文  
咨呈外務部備核外所有美國政府允願減收賠款緣由理合恭摺縷晰具  
陳伏乞

皇太后

皇上聖鑒訓示謹

奏 光緒三十三年七月十六日奉

硃批該部知道欽此

外務部照會雷得補受雇俄商不能向中國索償損失文 七月  
爲照覆事准六月二十八日

照稱接覆文卽錄寄雷得補據稟稱前奉天將軍允派弁兵駐紮煤廠保護  
因高萬梅苛待逃去既有官兵保護難云地方官不知雷得補因中國官員  
失去生產自應賠還又廠內之煤日兵並未搜掠等語至變賣高萬梅產業  
備抵倘不足數應請加足等因前來查雷得補係俄商私雇之人本不能與



中國官員直接交涉何得謂因中國官員失去生產且是時中國守局外中立所有兩戰國官商各產均不認保護既無保護之責豈有賠償之理高萬梅擅封煤廠業經叅革監禁所封煤產實係日兵搜掠淨盡亦不得憑一傭工之言謂爲並未搜掠此事無論該和商如何損失均不得再向中國糾纏來照所稱賠償一節中國斷難允認相應照覆  
貴大臣查照可也須至照覆者

右照會和使希

謹按此案原起詳見丙午年交涉要覽下篇卷三償借門

鐵路門

外務部等會奏津浦鐵路預定將來官商合股辦法摺 十二月

奏爲津浦鐵路預定將來官商合股辦法請

准立案恭摺仰祈

聖鑒事竊臣等奉

命籌辦津鎮鐵路事宜業於本年十二月初十日將改道津浦自行建修與英德兩國公司訂立借款合同繕單具奏奉

旨依議欽此查此項鐵路光緒三十一年間臣世凱迭准外務部轉據商部咨據山東京官柯劭忞直隸京官惲毓鼎江蘇京官翁斌孫等先後聯銜具呈略謂近來各省鐵路類皆由本地紳商籌款自辦津鎮鐵路亦應仿照辦理現擬籌備款項自行建築無須別借外款等語當經臣世凱以津鎮預約係因借款而定三省紳士若欲收回自修必先籌集的款若干何時可以興造務須從長計議咨覆在案本年二月惲毓鼎等復具呈由都察院代奏申明前說是三省紳士確知鐵路關係

國家命脈商民生計而津鎮一路延袤兩千餘里商賈輻輳南北貫輸尤爲羣情所繫屬請照各省商辦成案集款自修立論不爲不正惟英德兩國訂約在先牽涉滋多萬難議廢臣之洞到京後接晤該紳等卽面達機要許於改訂正約時設法挽回仍留後來商辦地步現在借款合同業經簽印並欽奉

特派大臣督辦該三省紳士等深明大義均能恪遵

諭旨無復異言臣等悉心經畫幸未貽誤查津鎮鐵路當日本係

國家與英德兩國公司議造本年議改此約之時三省紳士往詣該公司商辦該公司拒不與商現經臣等將此約改定妥協改名津浦是此路由官議定自應仍屬於官惟是開物成務誠經國之遠猷利用厚生亦養民之要義朝廷廣興樂利一視同仁凡利源之闢自民間無不與斯民共之必不於茲三省稍或歧視所有津浦鐵路借款股票除按照合同第十三款兩公司應在中國招人購買外迨至第十年後中國

國家清還借款之時擬懇

天恩准令三省紳商自集成本將此項股票撥與一半任其收回惟三省應得此路權利應各視其境內地段若干里以爲攤與股票若干之準繩方昭平允且爲數甚鉅亦非倉卒所能募集三省紳商應於此十年中預計其境內路綫共長若干贖路之時應攤收回股票銀若干早爲設法集款籌募既較爲

從容利益亦各有定分庶可免偏枯而杜推諉此項津浦鐵路卽爲官商合辦之路以期上下相濟昭示大公而該紳等迭次呈請自辦之說亦可臻諸實行不至缺望斯地無曠土民有餘財皞皞熙熙同戴

高厚生成之德於無旣如蒙

俞允卽由外務部行知督辦大臣郵傳部暨三省各督撫先期立案以便屆時遵照辦理所有預定津浦鐵路將來官商合股辦法是否有當謹合詞恭摺具陳伏乞

皇太后

皇上聖鑒訓示謹

奏 光緒三十三年十二月二十三日具奏奉

旨依議欽此

謹按津浦鐵路合同係於十二月間奏准簽押詳見上篇鐵路門  
外務部奏蘇杭甬鐵路歷年商論並磋商借款辦法摺 九月

奏爲詳陳蘇杭甬鐵路歷年商論情形現與英公司磋商借款辦法請旨遵行恭摺仰祈

聖鑒事竊光緒二十四年英使寶納樂函請總理衙門准英商承修中國鐵路五條一由天津至鎮江二由河南山西兩省至長江三由九龍至廣州四由浦口至信陽五由蘇州至杭州或展至甯波經總理衙門分別行知督辦鐵路大臣盛宣懷與英商怡和洋行議辦旋於是年九月間議訂蘇杭甬鐵路草合同四條一訂立草約章程與滬甯鐵路一樣二將來訂正約仍與嗣後商定核准之滬甯正約一樣三從速勘測四如有地方窒礙之處卽行更正俟訂正約卽會同入

奏抄錄咨覆在案三十一年七月商部具奏浙江紳士籌辦全省鐵路並請派員總理先行立案奉

旨允准又是年八月御史朱錫恩奏請將蘇杭甬草合同速與撤廢奉

上諭著責成盛宣懷趕緊磋商務期收回自辦並著聶緝槩會同妥速籌辦等因

欽此適英使薩道義亦卽照會臣部請派員與怡和洋行代理人商訂正約旋准盛宣懷電稱遵

旨與英商磋商收回蘇杭甬鐵路自辦據銀公司函覆此路草約前經允許簽押抄呈使署如今會議須候公使回示請速催英使電飭銀公司速來議廢復經臣部照會英使轉飭銀公司會議該使照覆以該路應照草合同第二款派員議商前奉

廷寄磋商蘇杭甬鐵路自辦

朝廷必不知議訂各節若派盛宣懷與議迥非所願是年九月奉

旨蘇杭甬鐵路收回自辦業經諭令聶緝槩會同盛宣懷妥速籌辦著卽移交張曾敷遵照辦理欽此三十二年正月准張曾敷電稱銀公司擬派工程司續勘蘇杭甬路且借英領事來杭爭辯拒不與議是年二月盛宣懷以英公司不允作廢據實覆

奏奉

硃批外務部知道欽此嗣後英使迭次照會臣部或謂浙撫縱令紳商抵制故作難題或謂浙省紳民無理之舉動頗有險礙或謂中政府如仍袖手坐視深恐兩國糾葛華英利益均受鉅虧雖經臣部照覆由浙撫接議而彼總謂浙撫無照辦之意不如在京議商逮八月間英使朱邇典接任後復屢來臣部面詢辦法並開送節略謂商部原奏與該草合同直行相悖難向英政府解釋且疑中國有爽信之意日久不結實令彼此猜嫌等語再三商榷始允俟九廣路約訂定再爲接議此臣部歷年與英使商辦之大概情形也臣等查蘇杭甬鐵路爲英使奉其政府之命請准英商承修五路之一既經總理衙門照會允准該國政府堅守前約勢難概行作廢至此段路綫浙省居多蘇省僅由蘇州至嘉興府界一段前經浙蘇兩省京官先後呈由商部奏准自辦係爲自保利權之計年餘以來集股頗稱踴躍勘辦已有規模在事各紳商艱苦經營不遺餘力民情亦大可見臣部因應外交參酌輿論自應竭力維持勉籌兩全之策迭經與英使往覆辯難該使執定前案屢催商訂正約

並請轉飭紳商停辦臣等覆以

諭旨自當懷遵輿情不可不順以本省之人造本省之路政府未便禁阻英使則謂本省辦路原屬合例惟蘇杭甬一路成據具在斷難失信堅請切實照辦臣等迄未允許迨九廣路約議成催商更爲迫切如仍不與商誠恐相持日久口實愈滋於事益難就範雖經該省紳商等來電仍主廢約謂集股已有成數無庸再借外款究之此事係屬國際交涉臣等熟權利害勢不能不兼籌並顧以副

朝廷慎重邦交之意惟有仍本自辦主義與英公司開議力爭主權本年七月間臣部右侍郎汪大燮與銀公司商議稍有端倪英使亦願飭該公司讓步不再執定與滬甯章程辦法一律現臣大燮將奉

命赴英復由署侍郎臣敦彥與該公司接議擬分辦路借款爲兩事路由中國自造除華商原有股本儘數備用不使稍有虧損外約仍需英金一百五十萬鎊卽向英公司籌借另指的款爲抵押使公司不能藉口干預路務其餘有



關利權事權之處仍當切實磋磨一俟商議就緒卽與訂立合同奏明遵辦  
至一切造路事宜或官督商辦或官商合辦再由臣等會同郵傳部妥商辦  
理所有蘇杭甬鐵路歷年商論情形及現議借款辦法是否有當理合恭摺  
具陳伏乞

皇太后

皇上聖鑒訓示遵行謹

奏 光緒三十三年九月十四日具奏

外務部奏蘇杭甬鐵路借款與英使磋商爲難情形摺 十月

奏爲覆陳浙江官紳請拒蘇杭甬鐵路借款磋商爲難情形恭摺仰祈

聖鑒事竊蘇杭甬鐵路臣部與英使歷年商論情形暨現與英公司磋商議借款辦  
法業經臣等於本年九月十四日具奏欽奉

上諭一道由軍機大臣字寄臣部暨浙江督撫等復由臣部恭錄

諭旨抄錄原奏並加敘案情函電各該督撫佈告紳商各在案嗣於九月二十七

二十九月初四十五等日先後准軍機處抄交翰林院侍讀學士朱福詵奏請保全浙路御史徐定超奏浙路辦有成效忽借英債請籌補救都察院代奏朱福詵等請拒絕鐵路借款徐定超奏鐵路借款人心驚疑請派大員察看情形妥籌辦法御史孫培元奏蘇杭甬鐵路借款輿情未洽請籌變通辦法並請

簡重臣勸諭江浙商民各摺片均奉

旨外務部知道欽此欽遵前來查該學士等原奏其大意無非謂蘇杭甬鐵路草合同經盛宣懷於光緒二十九年四月函致英公司限六個月不辦作廢英公司不答卽屬默認外務部僅可據覆英使此次議借英款全省生命財產寄託外人國民利權隨路而失務祈收回

成命不借外款必不得已或由國家擔借擔還不必定以鐵路爲言或請海牙平和會公議若仍許江浙紳商分購股票是反客爲主各國皆將援例各等語臣部復迭據江浙兩省紳商來電大致相同臣等竊維該路草合同雖係由

盛宣懷與英商議訂實發端於二十四年前英使贊納樂奉彼政府之命請准其修築鐵路爲緩急相助之計乃情事中變輾轉棘手英人責我以有意失和幾至決裂又援比國承修蘆漢鐵路堅請利益均沾萬不得已始改以蘇杭甬等鐵路五條歸英公司承辦並經英使與總理衙門往返照會斟酌字句切實允定以爲言歸於好之據是此案根據實關繫兩國國家交涉此路於光緒二十四年七月間經盛宣懷電奏九廣浦信蘇杭甬三路與幹路銜接由總公司辦理實有益無損其由蘇而杭至甯波之路並已與浙撫議妥在案復經前總理衙門會同礦務鐵路總局於光緒二十四年十一月間具奏通籌鐵路辦法摺內聲明蘇浙等近幹要枝均由盛宣懷承辦應請旨飭下該大臣督飭先儘各國定有成議各要路妥速辦竣等語復於二十五年三月間議覆徐琪奏請停辦杭甯鐵路摺內聲敘英使請辦五路之緣起杭甯一路已有定議在先勢難中止等語均經奉

旨依議欽遵在案迨至三十一年七月因浙省紳商請立全省公司經商部奏准

未及匝月駐京英使卽來文照請臣部派員與議正約嗣御史朱錫恩奏請將蘇杭甬草合同撤廢奉

旨派盛宣懷磋商收回自辦並著浙撫會同籌辦等因相持數月迄未有成盛宣懷旋於三十一年二月覆奏內稱二十九年滬甯合同簽押時以此路逾時已久責其應作廢棄面詰再三英公司不允復致函申說彼雖強辯然商廢之說實已從此埋根等語夫曰不允曰強辯是英公司何曾默認至盛宣懷逾限作廢之函彼時並未咨送臣部該公司卽未答覆臣等亦無從知悉直至三十一年十二月盛宣懷始將函稿咨送前來其時該公司致盛宣懷覆函有此路草約前經貴政府允許簽押曾抄送使署備案今會議之前必須候公使回示等語是該公司亦無會議廢約之權英使且迭次來照堅執成言請飭兩省公司停工不認自辦之案此後或照催或面詰直謂中國政府爽失大信有意與英爲難盛宣懷與英商議廢既未得人承認英使在京催詰始終未稍鬆勁何能指爲業經廢約之定案歷經臣等設法因應幾已智

盡能索實有不能再事延宕之勢因派汪大燮復與英公司改商借款辦法磋商至再始辦到不以路作抵並不以英人管理路務自造自管英公司既並無干預之權江浙兩公司亦何至有損失之慮查兩國交涉與尋常商務議訂合同情形迥殊當時既欲議廢自應索取憑函方能作准若在我先有允許照會而在彼後無廢撤明文遂欲指爲默認勾銷前案直自欺耳何能強人必從况盛宣懷函稿到部已在英使迫催之後雖經臣部迭與口辯而詰責之言業已愈逼愈緊則改商辦法正所以收回事權借款自造亦與外人承辦迥乎不同路權仍自我操何得謂反客爲主他國初無此等交涉又何從無端援例至海牙平和會章程必先由兩造認可方准訴請公斷無論英不能允行亦豈有人方坐我失信而我猶得以一面之詞取直於公斷者如能將此款移用他處臣等早已籌及迭派員與英人磋商亦未允許且體察情形卽或勉強就範國家必受虧更鉅臣等統籌全局惟期補救一分卽一分之益無所用其回護更不敢畏避嫌怨在江浙紳商意在自辦亦無非

保守權利維持路政之深心朱福詵等交章披陳亦無非體察鄉情隱慮利權之旁落不知兩國交涉既有成議在前路權我操何至貽患於後況近者英使疊來詰問謂英政府之意蘇杭甬借款合同務與津鎮鐵路合同同時簽字若再拖延英政府決不應允又謂所擬借款各條退讓已至極點與中國主權毫無妨礙並謂二十四年草合同之辦法及他國在華修造鐵路之情事與此次大相逕庭英國獨以好意相待處處出以和平而中國反不體量拒我特甚似不願英以和平相待詞意決絕切請從速妥結又於本月初六日來有照會稱中國政府如此柔懦輕聽浙紳強硬之求與英國國體有所損礙中國政府應負其責任且關我兩政府交誼之處甚屬危險等語又據駐英使臣李經方本月十七日電稱英外部面遞節略蘇杭甬事英政府責望實行中國於業經應允者反覆延擱議院攻擊甚力務期設法速辦等語彼國之力催訂約既若此兩省商民之堅拒借款又若彼中外爭持勢甚急迫現在既無確切作廢之憑証足以應付外人而延宕愈久誠恐枝節愈

多倚江浙紳民始終誤會一倡百和激成事端適足與人攘奪之柄彼所謂政府柔懦紳民強硬損彼國體邦交危險並責我以業經應允者反覆延擱如此情形決非口舌所能抵禦尤非推諉所能了局江浙兩省紳商不乏識時明理之人亦應關懷大局該學士等自更洞悉時勢當亦灼見外情方今列強環伺絡繹聯盟中國勢處孤危卽能謹守約章講信修睦猶恐不足以自保矧敢輕棄成議自起紛擾庚子之亂足爲殷鑒臣等職在外交不得不加意慎重萬一釀成意外臣等何能當此重咎又豈江浙兩省所能獨安現業經臣部電致江浙兩省公舉數人來京諮詢路事當俟到京後相與開誠布公集思廣益但有可以維持之法臣等仍當竭力斡旋以副朝廷體念紳商眷顧東南之至意所有覆陳江浙官紳請拒蘇杭甬鐵路借款磋商爲難情形理合披瀝具陳伏乞

皇太后

皇上聖鑒謹

奏 光緒三十三年十月二十四日奉

硃批知道了欽此

謹按蘇杭甬鐵路議訂合同係於光緒三十四年簽定應俟次年編錄  
茲特先錄磋商借款兩摺以資參攷

郵傳部奏籌畫全國鐵路軌綫並繕呈圖說摺 七月

奏爲遵

旨籌畫全國鐵路軌綫並繕呈圖說恭摺仰祈

聖鑒事光緒三十三年四月三十日軍機處片交兩廣總督岑春煊奏鐵路亟應

統籌全局預畫軌綫一摺奉

旨郵傳部議奏欽此原奏內稱鐵路之經緯版圖猶山水之經緯大陸非析分枝  
幹實無軌綫可言就今籌之當首定京城爲軌樞而區分海內諸軌爲東西  
南北四大幹四幹既定循而求枝於是或爲東幹之枝或爲西幹之枝或爲  
南幹之枝或爲北幹之枝等語查鐵路一政無在不附麗輿地卽無在不關



繫兵商欲定軌樞當自講明地學始西人言地學派別有所謂政治地理者有所謂兵勢地理者有所謂商業地理者我國自津榆鐵路起於開平之運煤而京漢鐵路現僅達於漢口由是談路政者率以漢口爲軌樞或又移於西安以政治地理揆之均有未合蓋體國經野義尙尊王

輦轂所居遂曰首善禹貢所列貢道東西南朔皆歸本於冀州今京城當爲海內之軌樞斷無疑義據目前諸軌而論其南出者自當遵京漢軌綫達漢口俟粵漢路工抵武昌後跨江與接即可定爲南幹其北出者現修之路原有京張臣部前議覆肅親王善耆籌建蒙古鐵路摺內已聲明京張路成再展至庫倫更展至恰克圖即可定爲北幹其東出者關內外綫早已行車現既收回奉新更名爲京奉臣部於三月間議覆前署黑龍江將軍程德全創修江省鐵路摺內已議准由新民洮南齊齊哈爾抵愛琿一俟全工告蒞即可定爲東幹其西出者現正自正太入手至太原以西仍聯屬同蒲更西則與陝西撫臣曹鴻勛所議由潼關至蘭州之綫相接以達於伊犁即可定爲西

幹此臣部籌畫幹路軌綫之情形也惟鐵路之用義取相聯故幹軌易明而枝軌難定是宜用政治地理區畫州縣之法析而分之南幹自京城南迤至鄭州分一枝由開封入安徽至信陽分一枝向江浦入江蘇至漢口分一枝入西安至武昌分一枝入江西至湖南分一枝入貴州更南至廣州分四支一爲廣九一爲廣澳一歷惠潮抵廈門一歷梧州抵桂林由是豫皖蘇浙贛閩鄂湘黔桂粵諸軌皆可定之爲南枝其北幹抵張家口後擬依察哈爾都統誠勳考查察防原奏分兩枝一東趨熱河爲張熱一西趨綏遠爲張綏至庫倫又分兩枝赴內外諸蒙古由是蒙古熱河邊牆諸軌皆可定之爲北枝其東幹至天津分一枝爲津鎮以通膠濟至溝幫子分一枝爲營口以通旅順至奉天分一枝東斜趨以與俄人承修之東三省路相接由是山東奉天吉林黑龍江諸軌皆可定之爲東枝其西幹至太原分一枝出大同以聯張綏至平陽分一枝出澤州以聯澤道至潼關分一枝出洛陽以聯汴洛至西安分兩枝一西北趨平涼入甯夏一西南趨漢中入成都其西南趨者則東

聯川漢南聯滇蜀以與滇越滇緬接又西至蘭州分一枝出青海衛藏而聯印度由是晉陝甘新川滇青藏諸軌皆可定之爲西枝此臣部籌畫枝路軌綫之情形也又原奏內稱都會繁盛商賈輻輳之區定爲最急地域稍僻貨產較蕃之區定爲次急土瘠民貧產磽貨滯無關形勢之區定爲最緩其有關形勢者定爲次緩又稱時重商家東南固急於西北時重軍國西北又急於東南等語臣等查鐵路一端誠不外兵商兩策大都西北臨邊便於軍國東南通海便於商家若定蒙藏設省之謀則庫倫衛藏爲急而青海熱河次之若資海陸交輸之益則粵漢爲急而川漢滇蜀次之比年路政大興蘇皖贛閩率出自紳商之籌辦滇黔晉陝又出於督撫之主持規則既覺參差財力尤形支絀相時籌度自必由便商入手乃可冀路有餘利以爲推廣軍用鐵路之資且一路工費動需鉅萬無論同時並舉財力難支卽次第興工東南尙可集股於紳商而西北則必須借資於外債臣等詳覈各省官商鐵路圖說錯綜貫串繪爲總圖爲幹爲枝粗有端緒擬俟部章稍定卽行派員借

工程師攜圖四出如有增改軌綫之處隨時注記並將各省緩急情狀一一詳報部中屆時重繪詳圖附以簡表一俟圖表告竣再行分頒各省俾得按圖對表劃段程功庶幾各省得通力合作之資而部臣有提綱挈領之效此臣部籌畫軌綫緩急之情形也斷而言之陸軍不强則鐵路臨邊轉滋敵馬潛窺之患工藝不振則鐵路通海亦增外貨輸入之虞欲利交通必先注重於整軍勸工兩大端而後軌綫縱橫外可以便行軍轉餉之謀內可以收通商惠工之效此則臣部與陸軍部農工商部所當通盤籌畫各任其難者也謹先將現在各省已辦及擬辦鐵路繪圖列說恭呈

皇太后

皇上聖鑒訓示謹

奏 光緒三十三年七月十三日奉

旨知道了圖留覽欽此

郵傳部奏京漢鐵路辦理情形暨餘利數目摺

月

奏爲京漢鐵路行車一年期滿謹將辦理情形暨餘利數目恭摺具陳仰祈

聖鑒事光緒三十二年十二月初一日准臣紹儀將辦理京漢鐵路大臣關防並文牘卷宗先後咨送到部業經奏報在案茲以該路行車已屆一年期滿據該監督等先將辦理情形暨餘利數目稟報前來臣部覆查京漢鐵路係分南北兩端並造其未經竣工以前雖按段行車而車價均係湊付工程之用自黃河橋梁造成後南北銜接全路一律通車所收客貨車價方始作爲進款開辦之初卽先剔除積弊節省糜費招徠商賈以爲增收款項之計遞閱車價報冊逐月漸加惟上年閏四月許州鄭州一帶山水猝發軌道屢被冲決縣互數州縣延至六月中旬始克通車此兩月中不無短絀然總計全年進款仍有贏餘計自西歷一千九百零六年正月一號卽光緒三十一年十二月初四日起截至西歷一千九百零六年十二月三十一號卽光緒三十二年十一月十六日止扣足一年所收客貨車價各項共洋銀七百二十餘

萬元除全路行車經費約洋銀二百二十餘萬元外應餘洋銀五百萬元內撥還比公司借款行息約洋銀二百三十餘萬元及提解度支部蘆保官款利息約洋銀四十萬元所餘款項應提公積一成約洋銀二十萬元此外均係作爲餘利計借款公司應得二成餘利約洋銀四十餘萬元實在淨得餘利約洋銀一百六十餘萬元查西歷一千九百零五年即光緒三十一年京漢鐵路所收客貨車價各項共洋銀五百二十餘萬元兩年比較計上年增收洋銀二百萬進款漸臻多數此後利源日濬似屬可期現經飭催將歐洲代購材料價單及全路進支賬冊迅速開寄以便詳晰核算一俟清結後應將此項餘利洋銀一百六十萬元提歸臣部另款存儲以爲接濟各項鐵路工程不敷及京漢拔本贖路之用應另行請

旨辦理再以上各款係未經與比公司算結零數現在先行奏報辦理情形是以祇就約數開列合併聲明所有京漢鐵路行車一年期滿辦理情形暨餘利數目緣由理合恭摺具陳伏乞

皇太后

皇上聖鑒謹

奏 光緒三十三年 月 日奉

旨依議欽此

郵傳部奏正太鐵路告成現派員驗收情形摺

九月

奏爲正太鐵路全路告成派員驗收情形恭摺仰祈

聖鑒事竊維正太一路與京漢幹路銜接起直隸正定府屬之石家莊訖山西太原府城計長四百八十四里有奇光緒二十八年九月由前督辦臣盛宣懷與華俄銀行訂明合同聲明三年竣事嗣以磋商軌事未決至二十九年七月經外務部奏明准用窄軌三十年五月勘畢興工本年八月全工告竣臣等委派丁憂候補五品京堂鐵路提調梁士詒帶同主事何啓椿關廣麟前往驗收旋據呈稱於九月初四初九等日先後督率華洋各員由石家莊開車逐段勘驗此路依山帶河獲鹿以東榆次以西稍覺平坦中間四百一十

餘里層峯環繞下臨深谷山洞一十九最深者九百六十餘尺石橋八百三十一最長者三百四十餘尺鐵橋七十三最長者四百九十餘尺車站三十四儲水塔一十二車頭廠六機器廠三鑄鐵爐二鑄模廠一木廠一材料廠一道房四十九監工房一十二規模完備所有洞道石橋沿溪堤工均由華工包造堅細牢緻外人亦深羨服沿途多用石橋少用鐵橋實減用洋料之意各處鐵橋經用驗橋尺其靜力動力弧徑均能如式該路高低水平相差二千三百一十餘尺路纜千尺須陡高二尺一寸以致灣道極多蜿蜒曲折行車各員均須慎選專門業經飭知總工程師將水溝涵洞隨時疏濬道旁土埕加工削平以爲備禦水患之計汽車初抵太原之日局廠均懸龍旗士民稱慶等情前來臣等覆查正太路纜半依峭壁半臨深流其橋梁山洞等工艱難險阻幸於三年三個月克底於成此皆仰荷

朝廷主持於上督撫及前督辦諸臣經營於下得以蒞此鉅工自來外人覘國莫不以煤鐵之暢旺卜國勢之富強晉省煤鐵甲於中原沿路礦質豁露從



此轉輸利便礦務漸興

國與民均受其益現在工程完竣行車伊始所有分別辦事權限以收主權添設華洋要職以相扼制通籌財政考核養路各節臣等督飭梁士詒等次第與借款公司洋商逐節磋商漸有頭緒務期實力振興以仰副

聖朝注重交通之至意至行車後豫算該路歲計出入另行奏明辦理所有正太鐵路全路告成派員勘驗緣由理合恭摺具陳伏乞

皇太后

皇上聖鑒訓示謹

奏 光緒三十三年九月二十四日奉

旨知道了欽此

郵傳部奏豫算正太鐵路明年歲入不敷擬籌辦法摺 十月

奏爲豫算正太鐵路明年歲入不敷擬籌辦法恭摺仰祈

聖鑒事本年九月二十四日臣部具奏正太鐵路告成一摺內稱行車後豫算該

路歲計出入另行奏明辦理等語竊以鐵路工竣以後其一切管理之法純仿商業辦理必須豫行統算以覘一歲之盈虧經飭提調梁士詒督同華洋員司通盤籌畫呈覆審定臣等再三詳核豫算光緒三十四年歲出之數約計借款法公司利息二百萬佛郎另撥資本利息二十五萬佛郎局務車務廠務養路車站華洋員役薪費一百二十九萬佛郎煤炭棉花機油銅鋼鑿鋤材料等項三十八萬佛郎大修小修五萬佛郎共三百七十四萬佛郎以近日鎊價合銀一百九萬八千餘兩豫算光緒三十四年歲入之數約計貨票進款一百七十一萬佛郎客票進款六十四萬佛郎以近日鎊價合銀五十一萬七千餘兩出入相抵不敷銀五十八萬一千餘兩爲數甚多亟應設法補救伏維隸通之路興利與除弊並重草昧之路興利比除弊爲先當從招商利運入手以期增益進款查沿路貨票以煤鐵爲大宗平定州境礦苗豁露惜商本微薄遇水輒止運道崎嶇載脚甚昂現派農礦科畢業生譚天池商科畢業生陸夢熊實行調查如礦豐本絀者或由部酌附股本協助商

力如井口去軌道遙遠者或接修枝路及小鐵路添築各車站之貨棧壘道  
雙軌以利轉輸並派工程司李大受洋員沙克測勘直隸石家莊至山東德  
州枝路爲交通津鎮路線計統籌該路全局總期新添之資本於利息無虧  
於幹路有益凡此挹彼注茲之法卽規畫久遠之基舉行尙需時日也目前  
籌辦之法應添設商務司事二員在鐵路附近廣爲招徠隨時體察京津汴  
漢煤價以操縱運價漲落如係京奉京漢暫行減價以廣銷運者亦酌量議  
減飭令路員恪守營業宗旨和平招待士商行之數月積計進款能否增於  
豫算之外再行設法惟是鐵路阻力一在水患一在釐捐水患害路在乎工  
程司之預爲防範釐捐阻運在乎督撫臣之共體艱難儻諸事籌畫得當數  
年後諒不至再有虧折現大工告成華縷初啓臣等惟有督飭華洋各員切  
實經理撙節動支以期毋負

朝廷經營路政之至意所有預算正太鐵路歲入不敷擬籌辦法緣由謹恭摺  
具陳伏乞

皇太后

皇上聖鑒訓示謹

奏 光緒三十三年十月十七日奉

旨依議欽此

郵傳部附奏營口關稅餘款撥充京張鐵路急需所有撥歸陸軍部一款自應如數劃還片 十月

再查俄國交還營口關稅餘款銀六十五萬四百四十二兩二錢五分七釐前准外務部咨照全數撥歸臣部復經奏明作爲京張築路之用奉

旨允准有案嗣准度支部咨稱前於議覆陸軍部奏請陸軍各項學堂款項案內由該餘款撥銀三十六萬兩旋又奏明仍以三十六萬兩撥交陸軍部其餘撥歸臣部均經奉

旨允准先後抄咨催撥前來當以該款業已撥充京張築路急需應俟設法騰挪再行撥還咨覆在案查京張路工需費甚急現正擬借款備用本難撥還前

款准陸軍部開辦學堂經費極關重要既經該部指撥自應如數劃還以清  
款目請仍由臣部擬籌京張築路項下如數提繳恭候

命下遵卽分咨辦理謹附片陳明伏乞

聖鑒訓示謹

奏 光緒三十三年十月二十七日奉

旨依議欽此

郵傳部奏接收新奉鐵路增改工程先後籌撥款項摺 十 日

奏爲接收新奉鐵路及增改工程先後籌撥款項恭摺仰祈

聖鑒事竊查奉天至新民屯鐵路前由日本築造光緒三十一年十一月中日全

權大臣會議由中國備價收回本年三月間外務部與日本使臣訂立合同

奏明該路售價日金一百六十六萬元由津榆鐵路餘利項下籌撥在案臣

部接准行知當由京奉鐵路餘利項下提付日金一百六十六萬元於三月

十二日交日本使臣林權助收訖一面派京奉鐵路總辦道員周長齡等辦

理接收事宜於四月二十一日按照日使交來清單將全路約一百二十里暨車輛材料器具點驗清訖自是關內外全綫由

### 京師直達奉天

兩京同軌悉慶蕩平當由臣部奏請將該路定名京奉仍飭周長齡等兼管在案查該路縮縫要衝於軍事實業諸端關係至爲切要今既收回自辦亟應改良盡善以期便利轉輸該路當日築造時本爲行軍而設工程既不合宜材料亦多窳劣其鐵軌距離較京新舊綫尙狹一尺二寸彼此車輛不能聯接必須展寬軌道方便交通而遼河木橋長約一千九百餘尺尤須改造鐵橋以免危險自餘工程材料亟須添改處尙多察看全路情形幾須全行改築經飭總工程司等切實估計約須銀元一百九十餘萬元臣等詳加覆核均屬實在要需自應預行籌備仍飭分期領用樽節開支惟臣部現無存款該路所需一百九十餘萬元除遼河以東工款照外務部所訂接收該路合同應向日本籌借一半現議借銀元四十萬元外其餘一百五十餘萬元擬

卽由京奉餘利項下分年撥付以資挹注而重路工綜計全路增改工程約明年夏秋可以完竣現就原路急加修理業於五月十九日由京至奉全路通車一面趕辦增改工程庶尅日程工藉副

朝廷興業便民之至意所有接收新奉鐵路及增改工程先後籌撥款項緣由謹恭摺具陳伏乞

皇太后

皇上聖鑒訓示謹

奏 光緒三十三年十月初四日奉

旨知道了欽此

度支部等會奏議覆滇越護路營餉應准在鐵路經費開支並再體察情形

妥籌辦法摺 正月

奏爲遵

旨議奏恭摺仰祈

聖鑒事准雲貴總督丁振鐸奏鐵路營隊必不可少餉項別無可籌請飭部指撥的款一摺光緒三十二年九月二十七日奉

硃批該部議奏欽此欽遵由軍機處抄交前來據原奏內稱滇越鐵路巡防營餉前准部議令於津貼項下騰挪濟用設有不敷就地籌措將來路成之後可以餘利撥還此各省已然之辦法雲南不容獨異等因不知此項鐵路與他省情形不同蓋路係法人修造地則由我備給從前總理衙門與法使原定路章於如何分利一層未經與議即當日奏案亦祇聲明該公司股票中國可以任便購買與股東均分利息等語既備地應如何分利駐營應如何籌餉均未提議及之則將來路成自無從得利即無憑撥還至於津貼一款每月由公司籌送銀四千四百五十兩以之開支在事員紳夫馬薪水等項猶苦不足更屬無可騰挪值此滇越鐵路節節需營保護故復將擬裁之十營撥駐工段冀得鐵路經費爲之挹注迨經部駁而後續請年撥的款銀十六萬兩非得已也且曾准軍機處字寄法人尙欲自設警察此時稍涉疏略枝



節必將橫出護路之營勢所難已路營之餉未可緩籌仰懇

敕部仍照原請按年籌撥的款銀十六萬兩解滇供支等語臣等伏查前項營餉曾據該省請於鐵路經費內開支臣部未經照准今據奏稱前因自屬關繫緊要應照原請准其在於鐵路經費內覈實動用以濟急需再查原奏所言辦法喫虧太甚當經咨行郵傳部詳查路章究應如何辦理並有無挽回利權之處酌覈見覆去後嗣於十一月二十八日據郵傳部覆稱原定路章業經訂立合同補救亦良不易應仍由雲貴總督隨時於合同之外徐圖補救等因臣等復加查核並取滇越鐵路章程按照該督原奏議覆於後如原奏所稱路係法人修造地則由我備給從前總理衙門與定路章於如何分利未經與議則將來路成自無從得利一節查該路章程第二十一條內載中國將來應酌量添設稅關再日後彼此另訂加稅章程該路運送貨物一律遵照完納是將來設關加稅之利也又第二十五條內載鐵路公司以補償中國查勘費用每年每一啓羅邁當或係開辦及尙未造竣之鐵路給與二

十佛郎是現在補償費用之利也以上兩項究應如何籌辦該督均未議及又如原奏所稱值此滇越鐵路節節需營保護故復將擬裁之十營撥駐工段冀得鐵路經費爲之挹注迨經部駁而後續請年撥的款十六萬兩一節查路章第十五條內開該公司亦可會商駐蒙大員自行出資招募本地土民充當巡丁以保護各廠平安並可延請中國人或外國人充當巡捕長管帶擇要駐紮以資彈壓如遇事故本地巡丁不能彈壓一經該公司人員稟請滇省大吏卽當遣派官兵前往彈壓保護等語是該處遇有事故自應派兵前往彈壓今該督擬派兵十營撥駐工段固係爲思患豫防格外保護起見惟該處既有本地巡丁此項營隊祇須擇要駐紮應否照原奏營數量爲酌減期與原定條款及現籌保護辦法兩無妨礙之處應再由該省體察情形妥籌辦理總之與外人交涉必以原定約章爲憑今該督於路章所載各條未曾提議但以護路之營勢所難已路營之餉未可緩籌請撥的款國家旣不惜此區區之數以維大局惟該督所奏與路章所載諸多未符若不

考查明確則既失在己之利權更貽旁觀以笑柄應請

飭下雲貴總督按照滇越路章於如何保護權利之處切實講求並將以上各節查明聲覆再此案因咨查郵傳部是以覆奏稍遲合併聲明此摺係度支部主稿會同陸軍部辦理所有遵議緣由理合恭摺具陳伏乞

皇太后

皇上聖鑒謹

奏 光緒三十二年十二月二十七日奉

旨依議欽此

豫撫林爾奏陳明黃河鐵橋關係河工情形片

九月

再黃河自鐵路橋成水勢卽時有更變蓋緣橋柱之下拋石無數以致漲沙分溜處處不同臣來汴時卽留心與鐵路人員辯論及之雖據言公司亦深知橋隨河而並重非敢專顧橋工置河不問及詰以橋下石墩顯爲固橋而礙河則又以向來河水含沙石在水中與沙相等伏秋大洪水從石面而行

所擋者徑寸鐵柱而已不知沙在水底逐流盪漾隨刷隨開究非石比若石則儼成戶限不過伏在水中視截於水面爲少若必謂絕不擋水無是理也但橋工既成且拋石已無從禁自不得不於河加慎隄防查橋西上游南有廣武諸山尙無容慮所最易生險者尤在北岸民埝橋東下游則北岸又覺稍輕而南岸四應極形喫重蓋鐵橋名雖南北橫過於河隄實自東北而向西南故水本東流因過橋亦轉成斜趨之勢况因石漲沙因沙分溜北岸則坐灣可慮南岸則尤苦當衝年來險工叢生悉由於此卽孟縣工程愈刷愈鉅亦未始不由此也刻惟有督飭文武各員格外留心認真修守而向來無工處所尤覺防不勝防前撫臣因此鐵橋疊次奏陳洵非過慮臣詳加察看更不敢不縷晰陳明所有鐵橋與河工關係情形理合附片具奏伏乞

聖鑒謹

奏 光緒三十三年九月二十一日奉

硃批知道了欽此

外務部照會京奉鐵路擬建天橋請轉達南滿洲公司文 八月  
爲照會事准郵傳部文稱據京奉鐵路局稟稱新奉路線現須接築至瀋陽  
城根惟中間必穿過南滿洲幹路方能直達擬建天橋兩座俾本路火車由  
天橋經過與該公司路線亦不相妨請照會

日本駐京大臣查照至詳細辦法再由本部派員妥議一切等因查京奉鐵  
路必須展築至直抵瀋陽城根方能聯絡一氣該局以須穿過南滿洲幹路  
擬建造天橋兩座以期彼此兩不相妨自屬通融辦法相應照會  
貴代理大臣查照轉達南滿洲鐵路公司以便由郵傳部派員會議詳細辦  
法並望見覆爲要須至照會者

右照會日使阿部

外務部照會牛家屯車站擬移至青堆子地方一案與約不符仍希轉飭禁

阻文 十二月

爲照會事案查牛家屯車站日本擬移至青堆子地方一事前准

來照以拆去營口枝綫之名目範圍以內望再詳察等因當經本部咨行東三省總督奉天巡撫去後茲准該省督撫覆稱查會議節錄第七號內中國全權提議此條時日本全權聲稱條約雖有此明文但此後中俄兩國欲將此路存留確有推知之迹此項題目實屬不應現在議定當時中國全權曾答以在中國並無將此段鐵路存留之意因此路通海必須自造但年限未到隨後再議亦可等語是所以暫置不議者因未滿八年之故並非因其不承諾而允不拆去也且會議錄係申明條約未盡之言中日東三省正約第二款既載明日本國政府允按照中俄兩國所訂借地及造路原約實力遵行等語則載在東清鐵路公司章程之專條自應實力遵守請照會日本國駐京大臣飭遵等因前來本部查牛家屯車站照約本在應拆之列自未便援會議錄中未經中國全權允准之言致滋爭執相應照會貴大臣查照轉飭禁阻以符原約仍希見覆爲要須至照會者

右照會日使林

外務部照會俄人在東清鐵路界內開辦海拉爾地方自治違背鐵路合同  
請飭照約撤銷文 十二月

爲照會事光緒三十三年十二月十三日接據

東三省總督  
黑龍江巡撫

咨稱據會辦鐵

路交涉事宜候選道于駟興呈稱查有俄商在東清鐵路界內海拉爾地方

提議地方自治等情同日又接據

東三省總督  
奉天巡撫

咨稱俄商已在哈爾濱宣布

海拉爾地方自治規則等情並將海拉爾地方自治規則抄送前來本年十

二月十九日又接據

奉天巡撫  
東三省總督  
吉林巡撫

電稱查從前哈爾濱設立鐵路交涉局與

鐵路公司訂有合同凡關於鐵路事件及牽涉鐵路人員工匠命盜詞訟各

案均須會同鐵路公司和衷商辦緝捕人犯協同差拏拘留則各歸各辦至

於鐵路界內華商貿易均聽華官之命令此向章也自上年設立關道俄亦

設置總領事於是鐵路界內華商訟案不關鐵路者歸關道與俄領事會審

此現章也今公司代辦達聶爾所送地方治理會章程五十五條範圍甚廣

如抽收各項捐稅管理地方產業以及衛生善舉商業工場事事干涉儼以

公司爲總攬機關純乎自治團體之性質本月二十二日又准東三省總督等電稱據濱關道杜學瀛呈稱俄在哈爾濱鐵路界內設自治會現聞十二月二十五日選舉會員卽屬組織成會各國領事均與選舉之權關係主權甚大鐵路係商業性質祇能按照合同保護公司產業無管理地方之權應請詰阻各等情前來本部查東清鐵路公司章程內載明鐵路必需地段專爲鐵路之用該俄商等在東清鐵路界內海拉爾地方倡辦自治又在哈爾濱鐵路界內設自治會實與該項公司章程顯相違背且詳閱所定規則皆屬警察權限內之事前經本部與

費大臣議定凡鐵路界內各站俱應由華官添設巡警保衛地方該俄商等安得在海拉爾哈爾濱等地方鐵路界內開辦地方自治相應照會

費大臣迅卽轉飭禁阻將該項自治章程撤銷仍照原議各辦鐵路各站警察並望見覆爲荷須至照會者

右照會俄使璞



外務部照會膠沂濟東路綫應作爲津鎮支路其德州至正定兗州至開封支路均由中國自修請轉達政府文 九月  
爲照會事光緒三十三年八月二十九日接准

來照以山膠澳往沂州一段路綫並不與津鎮鐵路相干由濟南府至山東界路綫包入津鎮官路辦理須先允准由德州至正定由兗州府或津鎮幹路中之他處過濟甯州至開封兩段支路由中國自行籌辦倘借洋款須與德華公司商辦此兩段支路於十年內造成開行等因前來查濟南府至沂州一段鐵路業於光緒二十五年經

貴國

國家允爲津鎮官路其由濟南府往山東界之一道現

貴國

國家亦允包入津鎮官路辦理具徵睦誼至由德州至正定由兗州府或津鎮幹路中之他處過濟甯州至開封兩支路如將來查明果於幹路有益中國

亦願趕緊修造惟必須俟將兩路路綫查勘明確並與京漢鐵路商明方能興修十年內或可動工斷不能尅定必於十年內造成開行此兩段支路所需款項自應由中國自行籌辦倘借洋款此兩段支路路綫在山東界內者可先儘德華公司商辦其由膠澳至沂州一段路綫仍應作爲津鎮支路歸入津鎮官路辦理較爲利便現在路約將次就緒此事商妥即可訂定相應照會

貴大臣查照卽希轉達

貴國政府照允並望見覆爲盼須至照會者

右照會德使雷

外務部照會膠沂濟東路綫應歸入津浦支路其德州至正定兗州至開封支路均由中國自修應再行聲明文

十二月

爲照會事案查光緒三十三年九月十九日接准

貴大臣節略內開德國政府極願在津鎮路約奏明奉

旨批准畫押以後卽行開議中國所願之二問題如下開辦法甲德國允一由膠澳至沂州府一段仍作爲津鎮支路歸入津鎮官路辦理二由濟南府往山東界之一道包入津鎮官路乙中國允由德州至正定府及由兗州府或津鎮幹路中之他處過濟甯州至開封府之兩支路儘一千九百二十二年卽光緒四十八年以內造成此兩段支路所需款項由中國自行籌辦倘借洋款須與德華公司商辦等語本部查由膠澳至沂州府暨由濟南府往山東界之一道承

貴國政府允許俟津鎮路約奉

旨批准畫押後卽議定將此兩路均歸併入津鎮官路具徵睦誼現在津鎮鐵路改爲津浦此項合同業經遵

旨畫押所有膠澳條約第二端第一款所載各路綫均包括在津浦路綫之內自應聲明原議將由膠澳至沂州一段及由濟南府往山東界之一道一併歸入津浦官路辦理至由德州至正定府及由兗州至開封府兩支路俟中國

修築津浦官路竣工後亦即籌備款項在十五年內自行展修如須借用外款可允與德華公司商辦以篤兩國交誼相應照會

貴大臣查照即煩轉達

貴國政府將以上所允各節再行見覆爲荷須至照會者

右照會德使雷

外務部照會廣澳鐵路改訂辦法應將原訂合同批銷文 十一月

爲照會事案查廣澳鐵路應由葡董伯多祿按照合同辦法會同華董林德遠速即開辦曾經本部於光緒三十一年七月間照會

阿署大臣轉飭遵辦在案迄今未准照覆現准郵傳部咨稱據原辦廣澳鐵路職商唐紹業等稟廣澳鐵路自林德遠身故始接伯多祿覆函欲將此路分築不復照中葡合辦之約願向本政府理妥將舊約註銷即與伯多祿訂立章程內有中國地界由華商稟中國

國家批築等語旋具呈澳督轉達葡京請將在滬原訂合同註銷並聲明中國

境內鐵路歸華商承辦其澳門界內鐵路聽

葡政府主之並將改議辦法函致

葡國駐京大臣交商親投亦允電達

葡京政府將來照信行事等情嗣准考察商務大臣張咨同前因並據伯多祿函覆情節相符復以該商股本集齊足能開辦照覆駐劄廣州穆總領事請轉行照會等因前來查廣澳鐵路既經華商唐紹業等集股充足坐待多年而葡商伯多祿推延時日迄無成議業先廢約茲又由該華商等與伯多祿彼此函商妥協另訂章程華界之路由華商獨辦並據稟准澳督暨面  
調

貴阿署大臣均允電達

貴國政府則該華商等與伯多祿本年七月初九日另訂章程自可照辦所有廣州省城至澳門關閘中國界內鐵路應由華商獨辦並按照該章程第一條將前訂廣澳鐵路合同批銷相應照會

貴大臣轉達

貴國政府查照見覆可也須至照會者

右照會葡署使柏

外務部照會比國前購粵漢鐵路股款折扣辦法與中國無涉應向美國商

辦文 四月

爲照覆事本年三月二十六日接准

來照以美國公司包築粵漢鐵路所費建造款項作爲五釐股分兌交股銀  
係按九扣美公司轉售股分與比國人業與聲明如按九扣還扣不能承認  
須按一百零二五加賠請轉致湖廣總督以便各股東商酌美善等因當經  
本部電達鄂督核覆去後茲准覆電稱粵漢鐵路一案先造路後贖路中國  
皆係與美國立約與比國無涉前年贖路草約內聲明將上開各項合同之  
特權利權注銷正約又云經合衆股東多數及董事等照准實行今

柯大臣照稱各節中國斷不能承認等因查美國公司所定合同既係作廢

所有借票已售之二百二十二萬二千元仍按九扣照還辦法業於贖路約內聲明經中美兩國簽押爲據該股東自應仍向美國商辦中國不能承認本部正在核辦間復准

照催前因相應照覆

貴大臣查照轉達可也須至照覆者

右照會比使柯

外務部照會北海至西江修建鐵路應由中法公司合辦已咨粵督查照備

案文 正月

爲照覆事光緒三十三年正月初七日接准

來照以遇有由北海至西江建修鐵路時法國有應得合辦利權於光緒三十三年九月二十四日照會旋於十月十二日接准覆文以將前允之語復行認明並稱咨行廣西巡撫存案備查惟本大臣得悉兩廣總督未接有因此事咨文查事關該督所屬地面應請特向周督回憶嗣後遇有華公司擬

辦由北海至西江鐵路時則該華公司即當遵照我兩國允明之事與法國公司會商開辦等因前來除咨行粵督外相應照覆  
貴大臣查照可也須至照會者

右照會法使巴

外務部咨廣西籌辦鐵路與北海無涉無庸照會法使文 八月  
爲咨覆事接准咨稱准廣西巡撫咨稱據廣西鐵路總公所呈稱廣西官紳籌築鐵路法使據與前總理衙門及外務部迭次往來照會要與法公司會商一切查迭次往來照會均指由北海起點而言廣西現籌辦法並非由北海起點亦不築至北海與前總理衙門暨外務部與法使商允之案毫無牽涉會商一事西省斷不承認懇咨部實力維持等情事關交涉將如何辦理之處咨覆備案等因前來查廣西紳商籌辦鐵路既據聲明並非由北海起點亦不築至北海與前總理衙門暨外務部與法使商允之案毫無牽涉自無庸照會法使除咨覆廣西巡撫查照外相應咨覆



貴部備查可也須至咨者

右咨郵傳部

外務部咨安徽鐵路公司在蕪湖租界內設立車站應按照租界章程辦理

文七月

爲咨行事光緒三十三年七月初五日准兩江總督咨稱據蕪湖關道稟稱安徽鐵路公司車站設立蕪湖租界之內准總辦安徽鐵路公司皖紳李大臣經方等函開鐵路車站所在地畝應照界址由尊處派會丈委員會同敝公司購地處委紳丈明畝數結算地價惟敝公司所定蕪湖口岸購地價目上則每畝銀二十五兩餘則遞減此乃專指有主之民地而言若車站之地指明爲官地以本省之官營本省之公益似不能與洋商租借給價者相提並論擬請丈量清楚後給發印契免其繳價等語當以蕪地租界每畝本洋一百八十元另加遷費四成本洋七十二元共計每畝二百五十二元又每畝每年完稅錢三千文因業主不清爭執糾葛繳價存官由官給契查明的

業給領係奉外務部與英使核定章程給發地價遷費辦法圩埂以內之田應以印契糧串爲憑圩埂以外江灘應以報墾升科印據爲憑係奉憲示辦理鐵路所用租界之地究屬無多埂內之地各有業主照租界章程繳價存官由官查明的業將價給領是爲正辦至埂外江灘如無升科印據應作官地此項官地鐵路車站所用若干照租界章程一律繳價存官擬卽由官撥入鐵路公司領執股票作爲官股於鐵路車站尙屬無甚出入函覆在案該公司來函民田應照鐵路購地章程辦理官地應請撥入鐵路免其繳價核與租界章程不符應否咨部核覆飭遵以免外人藉口等情查鐵路車站需用租界內地畝與圈用界外官地情事不同該關所擬辦法尙係兩全之策應否照議辦理請酌核見覆以憑飭遵等因前來查蕪湖租界訂有專章無論中外官商均應遵守安徽鐵路設立車站在租界地內自應按照租界章程辦理除咨兩江總督轉飭該關道遵照辦理外相應咨行貴部查照可也須至咨者

右咨郵傳部

礦務門

外務部奏職商請設全利公司華洋合辦通懷礦務希圖朦混應將全案撤

銷摺 十一月

奏爲職商辦礦希圖朦混應將全案撤銷恭摺仰祈

聖鑒事竊臣部前准

盛京將軍增祺等咨據前辦理通懷礦務委員候選知府阮毓昌稟請將前辦各礦添招華英各商股本五十萬兩設立全利公司接續興辦咨請覈示等因當經臣部以阮毓昌承辦通化懷仁所屬廟兒溝等處礦務原係奏准之案現在添招華洋股本改爲華洋合辦仍應奏明辦理未經奏准以前不得作爲允辦之據等情咨覆去後嗣經增祺等照錄合辦章程合同等件奏請飭部立案又另片密陳此礦從前係由官開辦與現在請辦者情形不同所指地段不妨稍事從寬援請流弊亦宜慎防應如何酌示限制請

飭一併覈議光緒二十九年六月十九日奉

硃批外務部議奏片一件單三件併發欽此臣部以事關官辦礦產改爲華洋合辦自應詳晰查明方能核議彼時正值該省時局未定不能不暫緩行查上年五月間臣部函准前將軍趙爾巽覆稱前將軍依克唐阿委阮毓昌辦理通懷礦務曾納課金三百兩當經奏明報効銀一萬兩而納課未提迨增祺履任之後阮毓昌每稱辦礦賠累用去成本二十萬兩招集全利公司英商股銀三十萬兩呈請批准鈐印增祺以其並未先行呈明率爾招集洋商殊與奏案不符拒而不許阮毓昌再三稟請始爲出咨經外務部指明與奏案不符咨令核明具奏現奉省接准商部咨行奏案設立礦政調查局派員調查通省礦產招商承辦隨將阮毓昌原領委辦通懷礦務關防調銷至阮毓昌先以官辦變爲商辦所稱用去成本二十萬兩殊難憑信其所指通懷兩縣礦產二十八處尤與部章不符等語復經臣部以阮毓昌所招華洋股本實係若干礦廠處所應令減少飭令切實稟覆達知臣部以憑核辦等情函

達前將軍趙爾巽在案本年七月間准東三省總督等咨稱通懷等處礦產現據阮毓昌稟請咨明俾得接續開辦查此案舊卷及此次阮毓昌稟呈節略並前承辦各局廠出入款項清單等件逐細核勘頗多背謬如原奏清單該公司合辦章程第五條內云除華商墊用勘採並一切經費作銀二十萬兩外更新招集股分銀三十萬兩共合成本銀五十萬兩今節略內稱訂明華洋合辦時以前局中股本借款等項作爲資本二十萬兩由該洋商墊辦並新備費本銀三十萬兩作爲復行探勘試辦工本等語此層墊辦之說不特爲原奏合同清單各件所未載明卽卷存阮毓昌三十一年所呈節略亦未聲敘茲忽以此添入節略之內不知是何居心極其流弊豈堪設想又如阮毓昌所呈前辦各廠局出入款項清單內聲明與英商訂立合同係將以前用過款項共作十萬成數以符原奏又借勘採等費添入十萬兩統合二十萬兩以爲華商四成股本等語據此而論則華股二十萬兩內其一半原係添入虛數爲華股預佔四成地步其一半係以前用過款項共作十萬兩

似可作實然細核單開入項自光緒二十三年春間起至二十六年夏止前後招集商股銀四萬五千七百兩又共借墊銀一萬六千七百兩合計六萬二千四百兩則前用過款項十萬兩止此六萬餘兩可作真正商股餘屬金沙餘利並非股本而節略內稱二十四年奉飭奏准專歸承辦時遵卽續集商股前後共銀十萬兩核與單開入項前後共招集商股之數不符且核卷存節略原文亦是四萬五千七百兩並無十萬之數似此任意添改希圖朦混顯非可靠之人應將舊案撤銷等因前來臣等查阮毓昌承辦通化懷仁礦務始以課金爲報効繼復以官辦之礦率行招集洋股改爲合辦其所呈節略清單聲敘股本各節又復任意添改希圖朦混自未便再准該員接續與辦相應請

旨飭下東三省總督奉天巡撫將阮毓昌前辦通懷礦務原案撤銷所有此次與全利公司所訂合辦合同章程條規等件應毋庸置議其所招華洋股本暨從前墊借各款卽由該員自行清理至通懷各礦產應由東三省總督奉天

巡撫飭礦政調查局妥籌辦法實力經營以免廢棄伏候

命下卽由臣部咨行該省督撫欽遵轉飭辦理所有職商辦礦希圖朦混應將全案撤銷緣由理合恭摺具陳伏乞

皇太后

皇上聖鑒謹

奏 光緒三十三年十一月初一日奉

硃批依議欽此

法署使潘照會雲南臨安礦務公司係隆興公司分設仍應恪遵原合同辦

理文 七月

爲照覆事滇礦隆興公司已將開辦臨安府屬礦山之權讓與臨安礦務公司一事六月二十九日接准

覆文詢明臨安公司是否隆興公司分設抑係讓與何人接辦等因前來本署大臣查臨安礦務公司係屬隆興公司分設究爲遵照奏定合同所載查

礦地廣闊轉運艱難中國

國家爲推廣礦務溥開利源起見准隆興公司在所指境內分設開礦公司將所得之權利交託承辦或讓與自辦惟各該公司無論代辦自辦務須遵守現訂之章程云云辦理是分設臨安公司仍應恪遵隆興公司合同各條辦理相應照覆

貴爵查照可也須至照覆者

右照會外務部

外務部照會臨安公司既遵隆興合同辦理應准立案文

七月

爲照覆事滇礦隆興公司將開辦臨安府屬礦山之權讓與分設公司一事本月初四日接准

照稱臨安礦務公司係屬隆興公司分設仍應恪遵隆興公司合同各條辦理等因查臨安公司既據

貴署大臣聲明仍遵照隆興公司合同辦理本部自可准其立案相應照覆



貴署大臣查照飭知可也須至照會者

右照會法督使潘

外務部照會貴州萬山廠硃砂礦公司所運開礦炸藥已由黔電滬准其放

行文十一月

爲照覆事光緒三十三年十一月初六日准

照稱據黔省萬山廠硃砂礦英法公司稟月前該公司購運藥質三十箱引  
信五箱均係製造開礦炸藥之料物詎意該省未准發給准單本大臣查驗  
黔省有司舉動素與該公司開採有所阻礙實與該公司利益大有損傷應  
請迅飭將進口准單妥爲給發等因前來當經本部電行黔撫查覆去後茲  
准電覆飭據陳道稟稱所運三十五件數符乞照電滬道放行已照辦矣等  
因相應照覆

貴大臣查照可也須至照會者

右照會法使巴

外務部照會福建邵汀礦務展限期滿應將合同作廢文 十月  
爲照會事案查法商魏池承辦閩省建邵汀礦務合同業於光緒三十一年  
十一月二十四日滿限是年五月准

呂前大臣照稱按照合同期限將滿中國政府格外體恤准予展限二十四  
個月如再逾限將此合同作爲廢紙當經本部照覆茲因開辦期迫准予展  
限二十四個月以示格外體恤如再逾限將此合同作爲廢紙不得再請展  
期應飭知該公司勿再誤會定章等情各在案自三十一年十一月二十五  
日起扣至本年十月二十四日止所有展限二十四個月之期業已滿足據  
閩督電稱該法商於建邵汀三府屬礦產並無開辦消息是此項合同自應  
按照定案作爲廢紙不得再行展限相應照會  
貴署大臣查照轉飭該法商遵照可也須至照會者

右照會法署使潘

外務部照會奉天千山台尾明山礦地請照案轉飭交還文 五月

爲照會事案查奉天千山台煤礦及烟台煤礦內之尾明山外二處均須交還一事本年三月二十九日接准

來照當經本部咨行奉天將軍轉飭查明見覆去後茲准奉天將軍咨稱飭據交涉總局呈稱千山台煤礦經前憲台增奏准職商翁壽王承堯分界開採乃屢次爭界於是翁壽則以延請礦師爲名攙入俄官亞果夫陸賓諾夫及中籍俄商之紀鳳台王承堯則以資本不足攙入華俄銀行股本六萬兩嗣因各控俄人不守合同強佔礦產經前憲台增將紀鳳台之合同批銷作廢翁壽所分之礦地歸併王承堯而華俄銀行之六萬兩據以咨部經外務部咨行前憲台增未便准予立案是翁壽所入之俄股有撤銷之案可據王承堯所入之華俄銀行股分無允准之案可憑卽有華俄入股証據亦係以私人所辦公司自招外股不得因有俄股在內卽認爲俄人所有之礦藉軍政時代徵發該礦煤餉遂繼續以商股佔採等情查此案現據王承堯面稱並非與俄人合辦之礦前次所招華商股本十萬兩均有股票存根可驗後

招華俄銀行股本亦未收齊且僅有股東之利益實無經營之權限此次日總領事照稱其政府已認該礦在南滿洲鐵路附屬事業範圍之內無論按中俄東清鐵路造路原約所有該公司開採沿鐵路礦產如何限制雖議而未定將來終須另商辦法不得盡歸入公司附屬之事業即據中日會議節錄第十節而言亦應就中俄兩國已開之礦與中俄兩國或華商未開之礦另訂公允詳細章程豈能以華商稟辦各礦奏明有案者強括在內除飭王承堯將當時招股實據詳細稟陳再行咨呈外請先行照會

日本駐京大臣秉公處理等因前來查此事迭經本部照會

內田大臣暨

貴署大臣在案現據王承堯稱千山台煤礦確係招集華股十萬兩均有股票存根可驗即屬華商私有之產業照約自應交還雖該商續招少數俄股當時並未收齊本部亦經咨駁未予立案至

貴國政府認該礦爲南滿洲鐵路附屬事業該礦實在鐵路附近三十里之

外迭經聲明有案不得謂無限制現日本軍政早已撤廢若再久佔不交實與中日協約有背相應再行照請

貴署大臣查照本部歷次照會轉達

貴國政府轉飭迅卽交還該礦以符約章而免商累並將尾明山等處礦地界限一律劃清仍希見覆爲盼須至照會者

右照會日代使阿部

外務部照會瑚馬爾河金廠俄商聚衆私挖希迅飭退出文

九月

爲照會事接准東三省總督暨

奉天省黑龍江

巡撫咨稱據黑龍江漠河礦務局劉

道煖稟稱接收漠廠後查得瑚馬爾河上游百餘里之膠克列協溝有私金廠一處又瑚馬爾河溝內七十里亦有金溝一處該二處均有俄人聚夥私挖或二三百人或一二百人不等職道親赴黑河與俄邊界廓米薩爾芝米爾面商辦法據該俄界官聲稱二十七年該俄商等曾蒙前署黑龍江將軍薩發給採苗護照五張將沿江分作五段暫准採勘礦苗等語查礦章內開

凡請領採苗執照應以一年爲期過期卽當呈報開辦如過期不報開辦所領採苗執照卽作廢紙該俄商所領護照自二十七年至今年六年之久應請查銷作廢等因查該俄商自領採苗執照後並未將採得何處礦產苗綫實在情形具報有案乃數年之久擅自招集多人私行開挖前猶巧飾茲經劉道切實查明其違背原訂合同難以再諱除照會俄領事迅將俄商所領執照繳銷並將金廠私挖丁夫一律撤退外應請貴部照會

俄國駐京大臣轉飭禁阻等情前來查該俄商前在江省請訂金礦各章未經本部核准其所領採苗執照礙難作據且事隔數年亦已逾限作廢前經本部迭次照會

貴大臣在案現該商仍在瑚馬爾河等處金廠聚衆私挖實屬有違約章相應照請

貴大臣速飭該俄商將前領採苗護照繳銷作廢並將越界挖金之處全行退出以清疆域而篤邦交仍希見覆爲要須至照會者

右照會俄使璞

外務部照會山西鎔化廠中國無意設立無庸商酌辦法文 三月  
爲照覆事接准

來照以本國福公司總董梁恪思欲遵照山西鎔化廠合同辦理抄送上年十一月初三日致本部唐大臣原函請從速賜覆等因查山西鎔化廠合同載明中國

國家自籌費本在晉省設立現在中國尙無在晉設立之意無庸商酌辦法相應照覆

貴大臣查照轉覆該公司可也須至照覆者

右照會英使朱

外務部照會摩廢承辦川礦久經逾限自應將合同作廢文 七月

爲照覆事案查英商摩廢與會同公司開礦一事本年五月二十五日接准來照當經本部咨行四川總督查明去後茲准電覆飭據局員詳稱查二十

六年五月礦師穆力思甲開等四人出省勘礦係徐令鴻基伴送徐令現在省城當卽傳詢據稱穆等前次勘礦惟在越嵩之大樹壩冕甯之瀘沽住二三日冕甯之麻哈住月餘沿途不過順道查看並無勘定標記之處在哈亦閒住有時勘地畫圖而已穆礦師先曾赴彭縣安縣茂州松潘勘礦據當日稟稱亦只順道探勘且原定合同詳明華益公司購地妥協得有礦務局之准開憑據乃交與會同公司承辦工程該商既無此項憑據卽是未經開辦確證等語查英礦師雖兩次來川始終未曾勘出一礦指定一地亦絕無打鑽試驗等事乃該英商等執言工作一年有半究竟工在何處所開何硯其事昭昭虛實均難揜飾等語前來本部查英商摩賡承辦川礦久經逾限現據川督查明英礦師雖兩次到川毫無開辦確據合同自應作廢相應照覆貴大臣查照飭知可也須至照會者

右照會英使朱

外務部咨法國鑄錢院考察中國礦產希按照表格填送文 二月



爲咨行事光緒三十三年二月初八日准駐京法使照稱奉本國政府咨開  
茲將本國鑄錢院所著報本一分齎由貴大臣轉送中國政府存案且查鑄  
錢院報本內所繕各國生產寶金統誌向來無從編紀中國產金情形而該  
院甚欲添誌是以另備空格詢表希卽一併照送等語應備文照會貴部如  
能允照辦理卽請將空格詢表分類填寫送還等因前來相應照譯法使所  
送報本暨表格咨送

貴部查照分類填寫送還本部以便轉送法使可也須至咨者

右咨

農工商部  
度支部

附法國工郵電部路礦行船司礦務股礦務統計處知會

敬啓者法國官礦總局每年按照各大國統計表內載烟煤各項礦苗使用  
五金及精細五金各產彙列通覽各表列入法國及阿耳日黎屬地之礦務  
及汽機器具統計表內上次所列表內摘敘各礦及各鍊礦局所產金銀兩  
宗撰立此表最爲艱難若欲此表十分確切務須各國辦法相同指示礦產

數目深願凡係精細金銀礦產之統計報告填註後附表內惟實在無從填註者始可另由他法填註報告尙希將有用之詮解指示一切附上二次統計表一分以便作爲準則

光緒三十二年十二月十二日  
一千九百零七年正月二十五號 巴黎發

中國所產精細五金表

一 挖出礦產

一千九百零六年註某日者更好挖出礦苗及含金沙內核計本國或出口鍊得

精銀各若干法斤時價值各若干

二 鍊礦各局鍊得礦產

一千九百零六年同上本國或進口礦苗含金沙鉛質一次所鍊出鐵硫礦

苗內鍊得精銀各若干法斤時價值各若干

並祈註明某局所報告爲荷

農工商部咨礦章第八款所載礦商有所損礙儘六個月具稟等語應以奏

准實行之日起限文 十二月

爲咨行事光緒三十三年十二月初四日准

咨稱據委辦礦政調查局津海關道蔡紹基等詳稱奉旨准農工商部咨本部會同外務部具奏核議礦務章程一摺復由本部具奏擬定礦務章程施行日期一片均奉

旨依議欽此相應咨直隸局查照等因奉此職道等細繹礦務正章第八款內載凡現在開礦之礦商與已經准領礦地之人若以新章之某一款核若干款與其已得之權利有所損礙者准自新章頒行之日起儘六個月內將其損礙之情形具稟本省督撫轉咨農工商部查核定奪查所稱六個月期限是否自章程奉

旨之日起抑自奏准實行之日起未敢臆度具文轉咨等因前來本部查礦務正章第八款內載准自新章頒行之日起儘六個月內先將情形具稟等語自應以奏准實行之日起限惟新章未經實行之先卽宜將應辦事宜預爲籌

畫布置庶屆期可以辦理周妥相應咨覆

貴督查照轉飭遵辦可也須至咨者

右咨北洋

農工商部咨各處大宗礦產應派礦務委員辦理其餘零星小礦卽以地方

官或紳董兼充文 十二月

爲咨行事案准

咨稱據礦政調查局詳稱案奉劄准農工商部咨開礦務章程經本部奏准施行日期所有全省礦務自應遵照新章妥籌辦理所有各項事宜均應早日擬妥送部查核等因奉此遵查正章第二條內載各州縣境內如需派設礦務委員卽由該議員遴選詳派又附章第一條內載各省礦政局應就本省產礦之區酌派委員分理礦務等語查直隸地蘊五金星羅四境柴煤小礦無地無之現在礦利尙未大開局費難期充裕擬請凡係直省產礦之區已開著名之礦如開平臨城等處派專員駐紮其餘各地卽由該處地方官

兼充或由地方官舉一廉正紳董暨同城佐貳充當是否有當詳請查核示  
遵等情當經批以凡與外人合股開辦之礦務公司無論大小均須遴派官  
員督理若全係華股以土法採辦者即可照擬辦理飭卽另行妥議去後茲  
據該局詳覆職道等自應遵飭妥辦詳請咨部立案據此咨請查照等因前  
來查本部礦務新章產礦各州縣派設礦務委員辦理礦務原係酌量派委  
非必各州縣境內皆需派設直省礦利尙未大開局費難期寬裕所擬辦法  
均與部章相符惟大宗礦產無論華洋合辦抑或華商自辦均須派委專員  
駐紮辦理其餘零星小礦卽以該處地方官兼充或由地方官舉一廉正紳  
董充當至同城佐貳既不如州縣各官呼應靈通尤不如地方紳董情形熟  
悉應毋庸派委以重礦政相應咨行  
貴督查照轉飭礦政調查局遵照可也須至咨者

右咨北洋

圖法門

度支部奏議覆直省查禁外省銅圓並外洋私鑄入境摺十一月

奏爲遵

旨速議具奏恭摺仰祈

聖鑒事軍機處交出署直隸總督楊士驤奏京津銅圓紛雜違章查禁並請籌辦法以維全局一摺光緒三十三年十一月初四日奉

硃批著該衙門照章查禁餘著度支部速議具奏欽此欽遵到部查原奏內稱津埠市面及直隸各屬近時外來銅圓日益加多火車輪船源源載運漫無限制銀價疊增至數百文之多並聞京師亦漲至十六七吊銀價既漲百物騰貴官商兵民同受此害目睹現狀不能不從嚴查禁現已派員分投密查除遵部章行旅每人准攜川資二千枚外凡遇大批銅圓入直境者卽行勒令運回私鑄及外來入口者一律充公給賞仍將奸商從嚴罰辦懇

飭民政部步軍統領衙門順天府暫照部章一體查禁等語臣等伏查上年二月財政處會同臣部奏准整頓國法章程卽首重禁止大宗販運訂明銅圓二

千枚以上爲大宗不准進口出口本年十月臣部以京都幣價日落亟應維持筭據總銀行正監督張允言等查覆呈稱京中及近畿一帶銅幣價落實由奸商購運大宗銅圓進口太多卽經咨行民政部步軍統領衙門順天府出示嚴禁私運派員密爲查拏並咨該督及稅務處於海口及各關要設法查禁等因在案茲據該署督奏陳前因欽奉

硃批著該衙門照章查禁應卽恭錄

硃批咨行民政部等衙門欽遵照辦凡順直海口關要及京師車站城門一律禁止大宗銅圓運入以維市面又原奏內稱銅圓之行各省受害已重似宜通盤籌畫嚴訂限制章程俾各省僅鑄供本省之用不得彼此通行庶幾影射無從外私可絕況各省自鑄其勻配有權多寡自能適當不至如前充斥明知流通國寶不應限以方隅然爲害多端不能不從權辦理觀於河南一省限制外省銅圓不准通行該省銀價遂跌物價因而平穩可爲明驗要知外洋私鑄不難設法查拏各省充斥之數非嚴定限制不能挽銀價之漲而折

價之故外省又非無因手搖機器無地無之模式相同萬難辨認官鑄既多非折價不能抵制承辦局員遂有祇顧一省成本不顧鄰省充斥之想乞飭部速定通行章程以整圜法一節查各省鑄造銅圓早經財政處臣部奏定限制數目並令先儘本省錢少之處發行不得大宗運往他省各省如果切實照辦就地疏銷祇須遵章查禁大宗私運自不至充斥一隅若並行旅所用一概禁其交通使彼省市面不用此省銅圓揆以泉貨義主流通實多窒礙况裁併局廠及未鑄省分亦豈可不用銅圓嗣後應仍照定章專禁二千枚以上大宗進口以期簡易可行亦免別滋擾累至各省私鑄盛行減價爭售錢法敗壞實由於此歷經財政處臣部申明禁止不免日久生懈應請飭下各省督撫臣再行申禁從嚴懲辦並設法查拏外洋私鑄入境以清幣源又原奏內稱查禁銅圓不過一時權宜辦法欲定通常持久之計非速定本位多鑄金銀各圓廣行紙幣終無整齊畫一之日一節查銀圓紙幣臣部於本年奏准後正在籌議開辦金本位關繫尤重經臣部於議覆出使大臣汪大



鑾條陳金幣摺內擬定各種辦法奏請會議應俟內閣會議政務處核覆奏定後再行遵照辦理原奏又稱北洋舊鑄銅圓本屬不多省外並未通行即經停鑄近奉部文增鑄當二當五當一各項小圓勢不容不搭鑄當十以資勻配臣與官商熟議祇得照舊開鑄遵照部議按成搭鑄惟此時開鑄係爲多鑄零圓便利民用斷無餘利從前認解各款萬難照認一節查直隸鑄造銅圓廠前經奏定作爲臣部造幣津廠每日鑄數連大小圓併計額定當十銅幣六十萬枚近據保定商務總會以銅圓既行制錢轉行缺乏稟請頒發各種小銅圓以便民間零用當經咨行該省在案茲該省督奏請開鑄一切成數辦法聲明悉照部章辦理應卽照准立案至該廠此次開鑄多鑄小圓如果毫無餘利則所請自應照准倘餘利不至全無自應查照各分廠畫一章程以四成解部作爲練兵經費六成留充本省公用以歸一律仍將開鑄日期及每日所鑄造行銷每季總結各數目分次具報臣部以憑查核所有臣等遵

旨速議緣由謹恭摺具陳伏乞

皇太后

皇上聖鑒謹

奏 光緒三十三年十一月初九日奉

旨依議欽此

稅務處咨中國銅錢嚴禁運往外國已轉飭各關遵辦文  
十二月  
為咨呈事光緒三十三年十一月二十四日准

貴部咨稱准赴藏查辦事件張大臣電稱印船名日本有波斯商運中國小銅錢八百箱十一月初九到印以廢銅購報私燬牟利偷運已六月此外亦恐不免實於我國國法大礙可否請稅務處密飭滬粵各關於出口嚴行查禁等語咨行查照酌核辦理等因並准度支部咨同前因查銅錢一項照約不准運往外國茲准前因自應由沿海各關嚴密稽查以杜私運而維國法除飭行總稅務司轉飭各關稅務司遵辦外相應咨覆

貴部查照可也須至咨呈者

右咨外務部

郵電門 郵政類

外務部照會蒙自法國郵局設代收遞人役與章程不符希行知越督速撤

文六月

爲照會事前准雲貴總督電稱據蒙自關道電准鄧稅司函稱蒙自法郵局現設代收遞人役每禮拜自蒙至省傳遞三次與本國郵局爭利查阿鎰等處早經設有分局可爲傳遞請設法禁止當經由道詢雷總領事諉爲專遞鐵路信件應請照會阿總領事等情當據電照會阿總領囑其撤回乃接照覆謂此權係遵西歷一千九百年二月三號所訂郵政章程內第二款之第二節似可無庸更議等語此事關繫主權請照章照會法駐京大臣將其內地傳遞信件之權撤回等因當經本部咨行稅務處將此事情形咨詢總稅務司去後茲准覆稱據總稅務司申覆稱飭據郵政總辦覆稱查數年之前

蒙自法國郵局不但由蒙自達於雲南設代收遞人役且由越南至蒙自蒙自至雲南省城轉至四川之重慶成都並由重慶分達萬縣貴陽均各設法局並有代收遞人役總稅司當於光緒三十年四月間函知駐京法大臣以該局傳送郵件實礙中國郵權請轉致越南總督請飭撤回一面飭由郵政總辦行知蒙自郵政司商同法國郵政司以所設之法局及代收遞人役與二十六年之中法互寄章程實有不符請即一律撤退業經該局等先後撤退今乃復於蒙自雲南往來郵遞其中途所設法局五處除阿迷州婆兮宜良三處中國設有郵局外仍有兩處華局尙未通郵伏思此等情事係與二十六年互寄章程確有不符其理由已於光緒三十年間彼此辯明何至此時阿總領事反以該章之第二款第二節引爲佐證至雷領事諉爲專遞信件一節查鐵路營造司人員若爲工程信件自行遞送原無不可然果爲鐵路所用何以遍張廣告曉示華洋商民內稱法局承辦遞寄事宜每一星期由蒙至省往來三次其非專爲鐵路所用已可概知總之內地處所中國

既有自設之郵局則與未辦郵政以前情形迥異萬無准外在內地開辦郵局甚至設代收遞人役之理現奉前因一面先由總辦行知蒙自郵政司囑於該處查察情勢酌定未設華局之兩處補行開設分局一面申覆轉請外務部照會法駐京大臣行知越南總督請飭將所設代收遞人役照章撤回以維主權而裨郵政等語據情轉行核辦等因前來本部查蒙自法郵局設代收遞人役既與中法互寄章程不符自應即行撤回相應照會貴署大臣查照行知越南總督速飭將所設代收遞信件人役撤回並望見覆可也須至照會者

右照會法署使潘

義署使博照會羅馬萬國郵政第六次聯會章程現將批准各國轉達查照  
文十一月

爲照會事現接本國政府來文囑本署大臣轉達  
貴國政府除已承認羅馬萬國郵政第六次聯會所辦章程協約之各國外

今將現行批准之各國開列於左

德國 於華歷本年六月二十八日 墨西哥國 七月十四日

黑山國 七月二十七日 盧森布爾格國 七月二十九日

法國 八月初七日 杜呢西亞國 八月初七日

大西洋國 八月初九日 克雷達國 八月十五日

日本國 八月二十日 布路嘎里亞國 八月二十日

烏拉外弋國 八月二十日 呂宋國 八月二十四日

本署大臣應將以上等情照知

貴爵查照並望轉達

貴國政府可也須至照會者

右照會外務部

外務部咨塞非亞國簽定郵政公會章程各條希查照文 正月

為咨行事光緒三十三年正月十七日接准義國代辦威使臣照稱奉本國

政府文稱駐義塞非亞國使臣現於正月十二號將羅馬郵政公會章程代該國政府簽定下開各條

郵政總章

滙銀章程

包件章程

信包之註明價值者章程

寄新聞紙章程

令報告貴國等因前來相應抄錄原照咨行

貴部查照可也須至咨者

右咨郵傳部

郵電門 電政類

外務部照會電政公會中國擬俟鐵路造齊再行列入文 二月  
為照會事前准

照稱貴國列入各國電政會一事曾於光緒初年商議當時貴政府謂尚非其時惟近年貴國各省電報較昔廣遠且與各他國電政增添接通現在或

願列入會中須先行文告並將以下四層聲明等因當經本部咨行督理電政大臣去後茲准覆稱中國電政列入各國公會以資聯絡近數年來中國早具此意惟恐尙未及時因中國電政綫路雖極爲廣遠而管理與歲修二者尙未能迅速完備故擬俟各處鐵路造齊將所有電報綫路均能管理得宜然後再行列入目前似非其時卽西歷一千九百零八年該會在葡京開會之時亦祇擬派員私行赴會調查一切至能否如此辦理業經函商瑞士京城之各國電政公會總董酌示等因前來相應照會  
貴大臣查照可也須至照會者

右照會英使朱

外務部照會東清鐵路界外之日本軍電希照約速撤文 十一月  
爲照會事案查東清鐵路界外之軍綫電局照約應行撤去一事前准郵傳部來咨當於本年四月二十五日照會

貴大臣迅飭照辦在案迄今未准照覆茲又准郵傳部咨開據電報局洋參



贊德聯陞稟稱查日本於南滿洲鐵路境外開設之電局現計有營口遼陽奉天新民府鐵嶺開原昌圖鳳凰城大東溝大孤山十處皆在中國境內此外又於南滿洲境內鐵路車站二十八處皆收遞各處商報照日本報價收取此事中日兩國未經訂妥電約辦理總有不合按照俄日在美國所訂之約款俄日兩國皆應於四月十五號即華三月十三日退出滿洲交還中國嗣俄國經將在鐵路境外之電局閉歇惟日本雖經允許而迄今在南滿洲之郵政局及電報局仍設立如故請咨部照會

日本駐京大臣轉飭將以上所云之十局閉歇等因前來查東三省日本兵隊早經撤退其鐵路界外之軍綫電局自應一律撤去迄今局既未撤復於中日電約尙未定妥之際收遞各處商報殊屬未合相應照會貴大臣查照上次照會迅飭辦理並派員會議俾免延擱以昭公允仍希見覆爲要須至照會者

右照會日使林

外務部照會中英滇緬綫約擬改價目希轉達政府商辦文 二月  
爲照會事前准

照稱准印度政府咨照以一千九百五年與中國續定滇緬接綫約款第六款內載由印度過周崗至遠東往來各電報所收本綫報費與由馬大拉斯大東公司海綫至遠東所收本綫費多寡懸殊與一千九百三年在倫敦續定各國電政公會章程不符茲擬將該約之第六款略爲變通擬具約文是否願行允照卽希賜覆等因當經本部咨行督理電政事務大臣去後茲准覆稱滇緬接綫約款係於一千九百五年五月二十三號卽光緒三十一年四月二十日訂於北京所有英界內本綫費係由印度電局訂定凡自緬甸至中國邊界每字法金十生丁自印度三十五生丁自錫蘭四十五生丁當時中國所定者非僅本國境內之本綫費且將過綫費亦已改訂極廉專爲報務改道由印度至中國境外如日本路過中國陸綫至上海轉達而定中國政府自該約訂立之後因欲整頓過綫報務以期迅速傳達曾費鉅貲修

理上海瀘州雲南府周崗等處陸纜目前派往洋工程司四員帶同員司工役人等正在修造此路電纜之際適值英政府擬增路過中國陸纜之印度本纜費價目中國處此情境殊覺爲難現在既因印度本纜費所定價目與各國電報公會章程不符中國祇得允從所擬價目辦理該約之第六款應照改訂如下一緬甸各局至中國邊界各報每字法金十生丁二印度各局至中國邊界各報每字法金三十五生丁三錫蘭各局至中國邊界各報每字法金五十七生丁四緬甸各報路過中國者至中國邊界每字法金五十七生丁半五印度各報路過中國者至中國邊界每字法金八十二生丁半六錫蘭各報路過中國者至中國邊界每字法金九十四生丁以上所訂價目如印度政府允准照辦卽於一千九百七年六月一號卽中歷光緒三十三年四月二十一日起開辦等因前來相應照會  
貴大臣查照轉達可也須至照會者

右照會英使朱

外務部咨中英滇緬綫約擬改價目已准英使覆允照辦文 四月

爲咨行事案查續定滇緬接綫約款第六款改定價目一事前准督辦電政  
兩次來咨當經本部照會英使去後茲准覆稱接准來文當由本大臣譯送  
本國外部大臣暨印度政府查照准印督電稱此事已由英外部大臣允自  
本年西六月初一日開始照辦等因前來相應咨行  
貴部查照可也須至咨者

右咨郵傳部

外務部咨和使館向華商公司商設電燈可自行辦理文 十月  
爲咨覆事接准

來咨據京師華商電燈公司呈稱自上年開點以後屢經使館估界人來商  
量安燈均設詞謝絕本年五六月間荷蘭使館復再三催問並據而稱東交  
民巷之洋商電燈公司實無專賣權不但貴公司得以引綫入內卽他人在  
使館界內開辦伊亦無權阻止茲復接准和希使來函大意相同呈請存案

等情究竟有無流弊照繕原函酌核見覆等因查華商電燈公司既經和蘭使館迭次商量安設並准和使函致該公司聲明瑞記洋行無專賣之權亦無權力阻止云云自可由該公司自向該使館商量辦理相應咨覆  
貴部查照飭遵可也須至咨者

右咨農工商部

外務部咨黑龍江俄員交還電局即希派員前往接收文 二月

爲咨行事本月初二日准署黑龍江將軍電稱據鐵路公司照稱江省電綫或裁撤或移交刻下正與華政府商議等語本日俄總管欲將電局交出全以未奉鈞示未便接收除飭宋道就近詳詢外究竟璞使向鈞處提議此事宜如何應付乞示遵等因查江省電綫事現本部正與俄使議商據該使云合同雖尙未訂定中國政府可以先行派員接收除電覆該署將軍查照外相應咨行

貴部查照即行派員前往辦理接收事宜可也須至咨者

右咨郵傳部

賽會門

外務部咨送德國柏林衛生民學會秩略號單希查照文

七月

爲咨行事茲准德雷使函稱本國於光緒三十三年八月十六至二十二日在柏林舉辦萬國第十四次衛生民學等事議會請各國派員前赴柏林會議附送請帖告白等因當經本部將原送請帖告白咨行代辦吳參贊查照屆期派員赴會在案茲復准該使函送德英法文字該會秩略號單等件前來相應將原送該會秩略號單等件咨行貴大臣查照可也須至咨者

右咨駐德大臣孫

駐德參贊吳申德國柏林舉辦萬國玩耍排列館奉文派員赴會並親往考

察情形文

五月

爲申呈事竊參贊於光緒三十三年三月初七日奉

大部咨開接准德雷使函稱奉本國外部大臣節開本年西歷四月二十號至五月五號即光緒三十三年三月初八日至三月二十三日在德國柏林京城舉辦萬國玩耍排列館一所由本國皇太子提倡已請各國政府派委員紳士等隨便代送玩耍物品前來排列賽觀在案現附送該排列館章程及請帖數紙轉送中國外部本大臣奉此應函送查照見覆等因除函覆該使外相應將原送章程請帖咨送貴代辦查照屆期就近派員赴會可也等因奉此參贊查奉文之翌日即爲開會之期各請帖係另行封寄一時尙未收到卽知照該會聲明現奉我政府命令派員赴會等因屆時由參贊親自赴會並派隨員寶學光同往緣各國公使均由該會總理前期柬請赴會開會之日太子及妃親行開會禮大員貴族來會者頗衆該會所陳一切漁獵騎射拋擲玩舞履冰暈水等具皆爲勞動身體有益衛生起見此外復有馬車汽船衣服帽履及五金製造各品仍以振興工業爲主至各國所送品物爲數無多惟瑞典國以木質造成小船式數十隻送入會場該國公使親往

照料頗爲鄭重其事其餘或一蒞斯會以敦睦誼而已所有參贊奉文派員赴會並親往考察情形理合具文申呈

大部謹請查照備案須至申者

右申外務部

以上德國賽會

農工商部咨英屬澳洲梅勒本女工賽會中國附賽物品請查照轉寄陳列

文七月

爲咨呈事案查前准

咨據英使函稱本年秋間梅勒本地方開設女工賽會一案當經本部飭飭上海各商會徧告各項商人倘有新奇之品出於女工之手者務於四個月以內呈部彙寄旋據該商會稟據上海天足會書記員沈道敦和函稱於未奉部飭以前適接梅勒本女美術會書記員電請爲該會駐滬招徠員業將天足會製就之件一併逕寄賽會開單請爲轉咨



貴部轉覆英使查照又據本部兼管繡工科司員胡祥鏞稟呈該科教習學生繡就各品開列清單請爲咨送司員金紹城稟呈伊妹金章妻邱棧手繪菊花魚藻二幅荷花一幅開單請寄會場蘇州福壽美術館郵寄繡品二件請爲咨送寄賽各等情前來查繡工科及金邱二女史所製各件均係贈送之品蘇州福壽美術館所製二幅均係寄售之品該賽會現在限期甚迫既據各處陸續寄呈附賽物品相應彙齊並飭繡工科彙裝木箱併開清單一紙咨呈

貴部查照務祈照會英國駐京大臣迅寄該會陳列免致遲誤可也須至咨呈者

右咨外務部

以上英國賽會

外務部咨和國海牙獸醫會各國均派駐使爲名譽副長中國應一律辦理

文五月

爲咨行事前准

貴部咨覆以西一千九百零九年海牙獸醫公會查詢各駐使入會辦法等因當經本部咨行出使和國陸大臣去後茲准覆稱查獸醫開會距今尙隔二年各國駐和使均以爲時尙遠事難預定是以將和外部及該會公函呈報本政府屆時酌辦不過預行聲明允令駐和使臣得代政府受該會名譽副長之職現海牙各駐使均已各奉政府命令知會和外部我中國自應一律辦理至該會辦事章程派員研究各節可俟光緒三十五年由駐和使臣探明報告該公會亦必於開會前布告一切請轉咨等因前來相應咨行貴部查核辦理可也須至咨者

右咨農工商部

以上和國賽會

美使柔照會美屬非利濱醫學會議設萬國驅疫會以衛民生請詳細核奪  
辦理文 二月

爲照會事本大臣奉  
中國政府至該會所  
京醫士祁他薩托在  
疫如仇敵各文明國  
集款備設一萬國  
云嗣後有人將此  
總統卽奉

諭意以此事足爲至要  
管轄地之國酌議  
會事令再添設一  
攻除此等瘟疫照  
貴親王查照等因  
本大臣甚望

貴親王詳細核奪請將

雅意見覆是荷爲此照會須至照會者

右照會外務部

美署使費照會美屬滿呢啦舉行運動賽會請將華人赴會領照辦法通諭

知照文 十一月

爲照覆事昨准

來照以非利濱於來年西二月間在滿呢啦舉行運動歡迎賽會一事本署大臣甚樂聞農工商部擬達知南洋商會及各省商務總會接待華人旅行該處辦法茲復接准非利濱總督電稱此次華人赴滿呢啦觀運動賽會之執照現已印就分佈駐香港及廣州廈門福州上海漢口各等處美國領事官收存以備赴會華人請領西本月十三號本署大臣曾在

貴部與梁大臣面談時並提及該督擬印就此項執照特與赴會華人收執當時梁大臣以中國官員向有權發赴美執照者亦可飭其繕發此項專照

亦不收費云云相應照會

貴親王查照聲明此項專照已經印出請即電知有權發照之官按照以上所擬辦法通諭華民知照如欲前往赴會可來領照無須照費等情想貴親王自必樂於贊成本署大臣茲特預爲鳴謝須至照會者

右照會外務部

外務部咨美國海陸軍賽會日期希轉飭赴會各員遵照文 二月  
爲咨行事美國海陸軍賽會一事接准

咨稱仍派水陸軍官赴會不派船隊等語當經復達駐美梁大臣並將前後所派之員知照梁大臣及美柔使各在案查此事前准美柔使照稱接本國外部大臣電稱議政國會已將渥爾金尼亞之漢屯路所定萬國海陸軍賽會日期改定於西本年四月二十六號開會至西十一月三十號會畢擬除已定數日外復另定行禮及大操之期由開會日起至會畢日止所有各國來會軍艦及海陸軍官兵弁人員無論何日至美本國政府必派海陸軍大

員迎迓特此達知等因相應咨行

貴部查照轉飭派往赴會之員遵照可也須至咨者

右咨陸軍部

陸軍部咨美國海陸軍賽會擬派軍官前往赴會請轉覆文 二月  
爲咨覆事准

貴部咨現准駐美梁大臣電稱美國海陸軍賽會各國均派著名將領帶艦隊來會如欲得平等待遇兼收考察之益宜派海陸提督各一員巡洋艦一號否則請作罷論

國體邦交均有關係並請電覆等語茲貴部改派之陸軍管帶玉鈺錦並前派之海軍副將李鼎新等均非海陸軍提督又未派有巡洋艦其美國海陸軍賽會應否往赴之處咨行查照酌核聲覆等因准此查此案前於上年經練兵處函商北洋大臣嗣准覆稱中國軍隊年限尙淺不特弁目未諳西語卽高級指揮官亦頗鮮精通各國語言深慮臨時不能體會命令諸多不便不

如酌派海陸軍官四五人屆時赴美自開會以迄會竣詳細考查備載日記  
庶回華有所依據藉資考校此後與會卽有准備較諸驟派軍隊稍有把握  
業經派員與美領事晤商亦以爲然復經轉達柔公使據該使函覆內稱貴  
國只派水陸將弁代表赴會不派兵船兵隊合操甚爲妥善足見誼篤邦交  
卽請查照辦理等語擬定辦法函覆前來是此項人員既經與美國公使商  
定妥協自應仍行派往俾資考查相應咨覆  
貴部希卽轉覆該大臣查照可也須至咨者

右咨外務部

以上美國賽會

學部咨丹國舉行東方各國語言文字考稽古今研究會希查照派員赴會

文十月

爲咨行事准外務部咨開准俄璞使函稱華歷明年卽西歷一千九百八年  
八月望後在丹國京城古本海根地方糾合第十五期萬國東方各國語言

考稽古今研究會茲丹國外務部大臣代該會總辦懇本大臣商請中國政府簡派代表人員入會茲將法文信件轉達等因前來相應將原信咨行查照辦理並聲覆等因前來查東方各國語言文字考稽古今研究會關係東方文化亟應派員與會惟部中派員往來需時如在歐洲有能勝任之人請擬由

貴大臣就近揀擇派往費由本部照給除咨外務部查照轉覆外相應咨行查照辦理仍希見覆可也須至咨者

右咨駐法大臣孫

以上丹國賽會



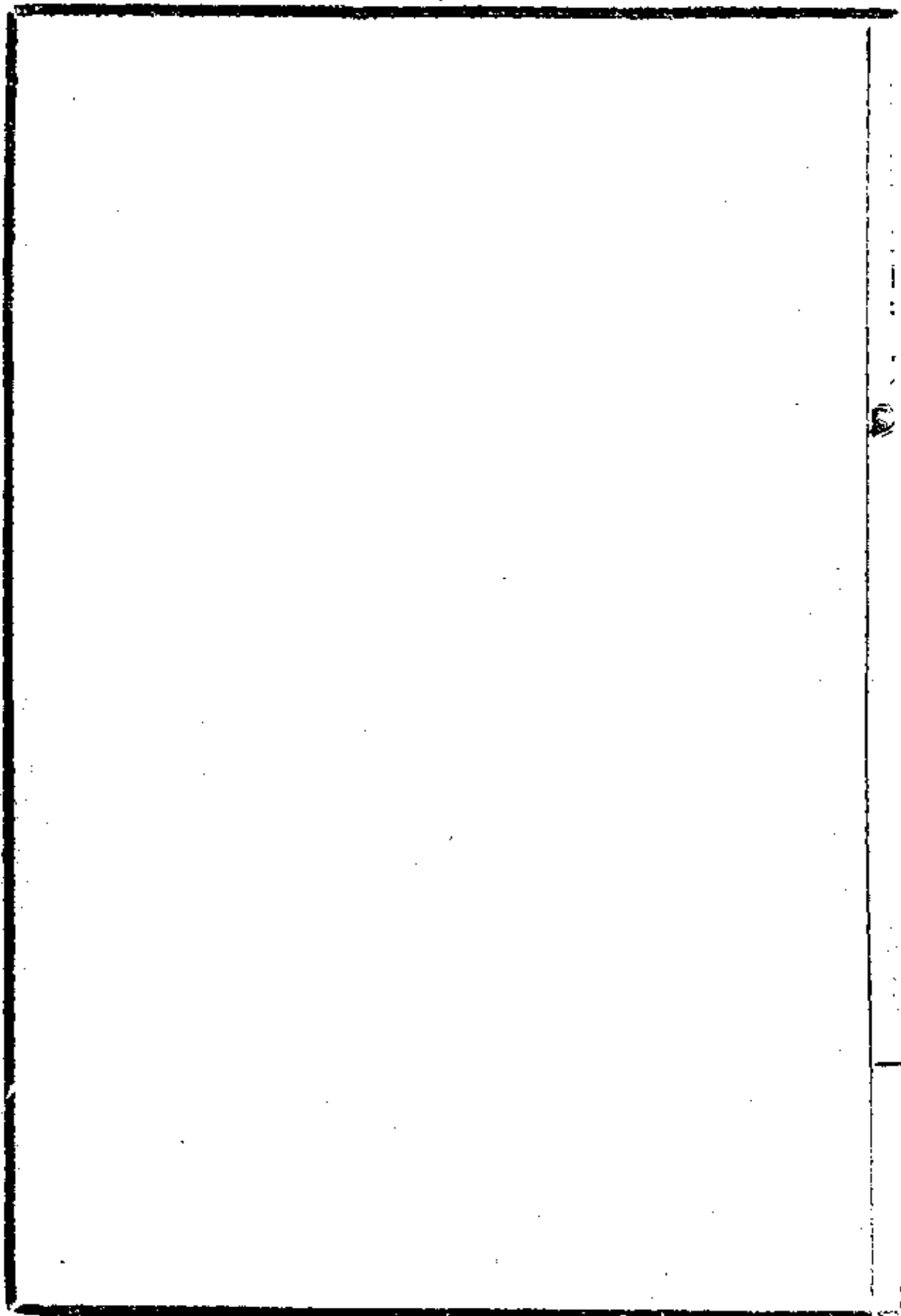

丁未年未定各案一覽表

類別	案由	辦法	原起
成案	十二月 東督徐等咨外務部 拉哈蘇蘇口俄設稅 關扣留官物請照俄 使速撤由	東督徐黑撫程據于道駟與稟稱拉哈蘇蘇口俄國設立 稅關將與東道購運火油等物扣留據俄領事照稱已轉 請欽差核辦等情據情咨請外務部照會俄使速將該關 撤歸俄境並將扣留各物照數發還	
成案	二月 稅務處咨外務部 華洋商在梧州租地 契據所載各節有礙 主權已飭關道查覆 妥辦由	稅務處據稅務司申稱梧州口岸河邊地段均由華洋商 出賃購買地契係由地方官蓋印而契內所載各節殊與 國家河面河灘之主權有礙揀出租契三紙呈請查核等 情當經飭梧州關道查覆妥擬章程呈候核定並咨外 務部查照	
租借類	門		

丁未年未定各案一覽表

卷二

附表 未定各案一覽表

北洋洋務局錄

類別案	由辦	法	原	起
成案	九月	德使雷照會外務部	德使據領事稟稱德商元興洋行在汕頭轉租英人寶格及馬廷地段地方官不准填築飭令往縣投稅否則祇認該地爲英人之產並稱元興洋行不能執英人已銷之契作爲管業等語照請外務部電致粵督轉飭地方官允准並希見覆	租借類
租借門	汕頭德商轉租英商地段請電飭允准由			
成案	六月	外務部咨湘撫岑	英使以英美紙烟在長沙西門被釐局攔阻須完落地捐稅方准進城照請電致湘撫將已納關稅洋貨均免抽釐等因當經外務部查通商口岸所運洋貨何處應抽釐金何處應免釐金烟台續約有日後再行商酌等語迄未劃清界限長沙自開口岸後英使即以英商有在城內貿易之權爲言彼此辯論累月經年今英使照稱前因宜如何酌予變通別籌抵制之策特咨湘撫妥籌辦理酌核聲覆	貨稅類
通商門	英使以長沙城內不應抽收洋貨釐金希妥籌速覆由			

類別案

由辦

法

原

起

成案

六月

外務部咨農工商部

與日本商改稅則希

查照由

通商門

上年農工商部據華商稟請與日本改約減稅照歐美各國一律優待等情曾經咨由外務部電致駐日大臣及照會日本林使在案嗣准林使覆稱日本對於中國臣民較諸他國未能同一其擔負關稅係屬條約上當然之結果等因現仍咨由駐日大臣楊與日本政府設法磋商特錄來往照會暨楊大臣來函咨行農工商部查照

貨稅類

成案

十一月

外務部咨北洋大臣

順德徵收火油稅項

美使以與約不符希

查明覆核由

通商門

十一月十一日美使照稱順德地方官每箱火油多抽稅項六十文與中日商約第十一款不符經領事與津海關道往復照會尙未議結請核辦等因當經外務部據情咨行北洋大臣查明速覆以憑核辦

貨稅類

戶部戶部步軍統領衙門

卷三

附表 未定各案一覽表

一一一北洋洋務局彙編

類別

案

由

辦

法

原

起

成案

六月

東督徐咨外務部

洋行運糖單貨不符

已飭秉公核辦嗣後

應如何辦法請妥商

見覆由

稅則單照類

通商門

成案

七月

外務部咨東三省督撫

車站免稅界綫應由

吉江兩省詳勘妥辦

由

免稅類

通商門

此案華商裕泰盛代英商太古洋行由營口運奉糖貨經捐局查明單貨不符該商竟朦稟領事反謂捐局勒稅經東督飭由交涉局照會領事將原單呈驗核辦至嗣後辦法咨請外務部稅務處妥商見覆以憑遵照辦理

先是東督咨據哈爾濱關道稟前奉部飭總車站十里大站五里小站三里均以四面計算作為免稅界綫俄員係以車站為中心點圓徑核計里數未免不符且交界取直核計相差甚遠等因當經外務部查車站免稅里數自係以車站為中心點圓徑核計惟交界百里不納稅係按約辦理究竟如何劃界應由吉江兩省詳勘妥為劃定咨覆查照辦理

類別	案	由	辦	法	原	起
成案	九月	外務部照會葡使	外務部准粵督咨自三十一年西洋籍民陳海臨劉有慶等強佔王祖祜鄭家積之舖屋經縣傳訊衆供確鑿領事穆禮時一意偏袒請照會葡使轉飭該籍民赴縣照約會同秉公訊斷等因遂據情照會葡使轉飭遵照辦理			
獄訟門	葡籍民人陳淮囑等圖爭舖屋一案希飭赴案訊斷由					
成案	二月	外務部咨鄂督張劉家運案准美使照稱各節希查核聲覆由	劉家運牽涉教會一事迭經往來照會在案二月初十日美使復照請准該教會隨帶律師辯論並派員觀審又法人鄂西郎決非匪人等因經外務部據情咨行鄂督查核速覆以憑核辦			
獄訟門						
控斷類						

北洋洋務局彙編 卷三 附表 未定各案一覽表 三

類別	案由	辦法	原起
成案	十月 外務部照會法署使潘 越通事伍福隆踢斃 川工梅應合一案希 飭持平議結由	滇督以越通事伍福隆踢斃川工梅應合一案衆供確鑿 復經洋醫嗎喇驗明下部有傷伍福隆亦自供認足踢乃 領事謂爲無據判令開釋咨請外務部轉行照會等因由 部據情照會法使轉飭領事提案會同地方官覆訊持平 議辦以成信讞而昭公允	
成案	十一月 東督徐等咨外務部 延吉廳民人黃明廷 被韓人金漢國砍傷 殞命請照飭速交兇 犯歸案訊辦由	東督徐奉撫唐據吉林延吉廳稟民人黃明廷被砍殞命 拏獲兇犯韓人干光謝李成海據供韓人金漢國因黃明 廷索債起意商同謀殺洩憤其金漢國及幫同下手之蔡 姓被日兵先行拏去查越墾韓民向由華官判斷請咨部 照飭速交兇犯歸案訊辦等情遂據情咨請外務部照會 日使轉飭遵辦以清權限	

命盜錢債類

命盜錢債類

類別案	由辦	法	原	起
成案 借門 償	十二月 海參崴委員申外務部 歲埠華商堅求賠償 不收郵款請咨駐俄 大臣磋商由	案查海參崴華商被俄亂兵焚劫財產追索債款一案計 經歲撫批准及查災會昌議認者共一百數十萬羅布其 餘一百數十萬均有存貨卸貨憑證而未得批准及議認 者以查災會中止故也此次俄使僅允以二十五萬之羅 布撫卹六百餘家之災戶華商堅不承認遂經委員據情 申請外務部轉咨薩大臣切實磋商俄外部如數賠償以 昭公允		
成案 傳教門 傳	十二月 外務部照會法使巴 雲南法司鐸行爲離 奇希撤換懲辦由	先是滇督咨稱大理府賓川州法司鐸行爲離奇請照飭 嚴辦等因當經外務部照會法使將該司鐸立行撤換並 嚴加懲辦以肅堂規		

卷二

附表 未定各案一覽表

四

北洋洋務局



類別案

由辦

法

原

起

成案

二月

日使林照會外務部

日僧在閩開設佛寺

請飭地方官允准由

前福州將軍電請飭封日僧原田了哲在福建長樂縣所開佛寺當經外務部照會日使去後現日使照覆仍請按照屢次照會之意保護僧侶之權利並請定一明確之訓示通飭地方官云

傳教門

傳教類

成案

六月

外務部照會俄使璞日

代使阿部

東三省郵件章程希

派員另行會議由

外務部准稅務處咨總稅務司前與日俄酌訂互寄郵件節略在案現在情勢不同所有日俄交中國轉遞郵件其在俄國鐵路地段應在綏芬河及滿洲里交界各處其在日本鐵路地段應在旅大租地北界之某處請會商另訂試辦章程等因當經照會日俄公使查照派員會議以便妥訂

郵電門

郵政類

丁未年中外遣使表

國別	姓名	籍貫
俄	駐使 薩岡	蒙古
英	駐使 李方	安徽
法	駐使 劉訓	江蘇
美	駐使 梁彥	廣東
德	駐使 孫琦	浙江
瑞典		
威那		
丹		
荷	駐使 錢恂	浙江
日	駐使 劉訓	兼法使
比	駐使 李鐸	江西
義	駐使 黃誥	廣東
奧	駐使 雷同	江蘇
本日	駐使 李家	漢軍
秘	駐使 梁彥	兼美使
葡	駐使 劉訓	兼法使
墨	駐使 梁彥	兼美使
巴古	駐使 梁彥	兼美使

中國遣使

駐使 薩岡 蒙古 前任 參贊 劉人 理代

駐使 李方 安徽 前任 參贊 陳代 總理 專使 八箇月 致政

駐使 劉訓 江蘇 前任 參贊 劉人 兼使 八箇月 致政

駐使 梁彥 廣東 前任 參贊 吳宗 總理 專使 八箇月 致政

駐使 孫琦 浙江 前任 參贊 于政 總理 專使 八箇月 致政

駐使 錢恂 浙江 前任 參贊 陸祥 總理 專使 八箇月 致政

駐使 劉訓 兼法使

駐使 李鐸 江西 前任 參贊 吳宗 總理 專使 八箇月 致政

駐使 黃誥 廣東 前任 參贊 吳宗 總理 專使 八箇月 致政

駐使 雷同 江蘇 前任 參贊 吳宗 總理 專使 八箇月 致政

駐使 李家 漢軍 前任 參贊 吳宗 總理 專使 八箇月 致政

駐使 梁彥 兼美使

駐使 劉訓 兼法使

駐使 梁彥 兼美使

駐使 梁彥 兼美使

丁未年外交步要略下篇

卷三 附表 中外遣使表

五 北洋洋務局纂輯

各國遣使

姓名  
國別

駐使 璞科第 三十五年十月 派三月	俄
駐使 朱英 三十五年十月 派五月 抵七月	英
駐使 巴德思 三十五年十月 派五月 請假三月 以請參 署費 同署 一署	法
駐使 柔義 三十五年十月 派二月 抵四月 請假三月 署費 署器	美
駐使 雷斯克 三十五年十月 派正月 抵一月	德
	瑞典
駐使 英理 代使	威那
駐使 俄理 代使	丹
駐使 希斯特 二九年十月 派九月	荷
駐使 賈理思 二九年十月 派八月 實授	日
駐使 柯雷 三九年十月 派十二月	比
駐使 濟斯爾 三九年十月 派二月 署月	義
駐使 斯賴基 三九年十月 派七月	奧
駐使 林助權 三九年十月 派七月 請以 等記 阿守 郎理 月任 代同	本日
	秘
駐使 柏羅德 三九年十月 派三月 署月	葡
駐使 胡達爾 三九年十月 派二月 署月 派四年	墨
駐使 希格 三九年十月 派七月 以領 事代 辦充	巴古

丁未年通商徵稅總核表

貨價

進口貨價  
出口貨價  
進出口總數  
進出口虧贏

貨稅

進口正稅  
出口正稅  
復進口半稅  
船  
運入內地半稅  
運出內地半稅  
洋藥釐金  
統共稅數

附

洋貨易稅項  
華貨易稅項

表以萬為單位  
如為萬兩  
則為萬兩  
如為萬兩  
則為萬兩  
如為萬兩  
則為萬兩  
如為萬兩  
則為萬兩

四六一四  
一〇四六  
一〇四六  
一〇四六  
一〇四六  
一〇四六  
一〇四六  
一〇四六

兩

一〇四六  
一〇四六  
一〇四六  
一〇四六  
一〇四六  
一〇四六  
一〇四六  
一〇四六

兩

一〇四六  
一〇四六  
一〇四六  
一〇四六  
一〇四六  
一〇四六  
一〇四六  
一〇四六

兩

丁未年通商徵稅總核表

卷三

附表 通商徵稅總核表

六

洋貨易稅項



丁未年交步要圖下  
 卷三  
 附表  
 各關徵稅細數表  
 七  
 北洋洋務局印

稅數	各關
三三七六六四六八六〇〇	波甯
一三三三九八〇五〇〇〇	州溫
四七六四一八二四一〇〇	澳都三
八七八五〇三四一九〇〇	州福
一二九六三四七八八〇〇	門廈
五九三〇五八〇三五一〇	頭汕
〇七八五二七一八二三〇	州廣
五〇一三七七三九三〇〇	龍九
四一五一五四八六三〇〇	北拱
七九〇八七五八一〇〇	門江
六五三七二七五八一〇〇	水三
一五四九六五九六四〇〇	州梧
一九三二九〇四二〇〇〇	甯南
一一二九四四五八二〇〇	州瓊
八八四七一八四一一〇〇	海北
八四五五三七七〇〇〇〇	州龍
〇一二七二五三〇二〇〇	自蒙
〇〇二七二四七〇〇〇〇	茅思
九八九一一一九四〇〇〇	越騰
二七八五四三一六八三三	共統關各

丁未年按關進出貨價一覽表

洋貨進口價值	各關
○七六九一四一〇〇	東安
九六九三〇〇〇〇〇	溝東大
二九八三四一〇一〇	遼大
五二九〇四四五〇〇	莊牛
二一一二二〇二〇〇	島王秦
四一六九一九八三〇	津天
五一二〇二六六〇〇	梁之
四四九七九二七〇〇	州膠
○六九一四三〇〇〇	慶重
五三五八一〇〇〇〇	昌宜
四八二二一〇〇〇〇	市沙
五五九八〇一〇〇〇〇	沙長
二七四四〇〇〇〇〇	州岳
〇〇九四〇四九一〇	口漢
六一八三三〇〇〇〇	江九
九八八二四四〇〇〇	湖燕
八三五二七〇〇〇〇	京南
二八五九八四六〇〇	江鎮
九七〇五六七二九一	海上
七二九〇五〇〇〇〇	州蘇
八五三二五一〇〇〇	州杭
五七七四三三五〇〇	波甯

卷三 附表 接開進出貨價一覽表 八 北洋洋務局

貨價	各埠
兩六千萬百一為價進單位萬表 十零四十四淨口位兩為以 九百一十六萬數貨如為首萬	
六〇一一一〇〇〇〇	州 溫
無	澳 都 三
四五八二五七六〇〇	州 福
七六三六四九一一〇	門 廈
一七五九三九七一〇	頭 汕
六三二五四六九二〇	州 廣
四一三〇二八九二〇	龍 九
六一二一四五二一〇	北 拱
〇七一〇四二〇〇	門 江
八八八二四六二〇〇	水 三
九〇一五九九五〇〇	州 梧
無	寧 南
三七七〇三一三〇〇	州 瓊
二八四九五四一〇〇	海 北
一九六三三一〇〇〇	州 龍
五一一三七九五〇〇	自 蒙
五七〇二一二〇〇〇	茅 思
四九二五六二一〇〇	越 騰
二六六一七〇九二四	計 共 關 各
	內 除
三九二〇七六二一〇	洋 出 運 轉 貨 羊
九六三一〇四六一四	數 淨 存 貨



土貨運出洋價值

貨價

各關

三〇八五三六〇〇〇	東	安
無	溝	東大
七七六五〇二二〇〇	連	大
〇八五五八六七〇〇	莊	牛
一四七六六〇〇〇〇	島	王秦
二九一四〇三三〇〇	津	天
二〇〇九九二三〇〇	梁	之
六二二七八八〇〇〇	州	膠
二二六五二〇〇〇〇	慶	重
無	昌	宜
五〇一〇〇〇〇〇〇〇	市	沙
四一〇〇〇〇〇〇〇〇	沙	長
二七〇〇〇〇〇〇〇〇	州	岳
四一三八七二二一〇	口	漢
一九五一〇〇〇〇〇〇	江	九
六一〇六一〇〇〇〇〇	湖	燕
三三一〇〇〇〇〇〇〇	京	南
〇〇五〇七〇一〇〇	江	鎮
七八五三六九一三一	海	上
無	州	蘇
四五四〇〇〇〇〇〇〇	州	杭
五六四六九〇〇〇〇	波	甯

丁未年之步... 卷三 列表 按關進出貨價一覽表 九 北洋洋務局

貨價	各埠
五八九八四〇〇〇〇	州 溫
無	澳 都 三
九九〇三四六六〇〇	州 福
七六二四九一二〇〇	門 廈
五六一一〇九六〇〇	頭 汕
八八〇一六〇一五〇	州 廣
六四一二九一六一〇	龍 九
九六五七六五四〇〇	北 拱
九二三九七一〇〇〇	門 江
七七六三八六〇〇〇	水 三
一九三一五八三〇〇	州 梧
無	寧 南
九九八二六三二〇〇	州 瓊
九三二二五〇一〇〇	海 北
〇〇一二二〇〇〇〇	州 龍
九二二二六五三〇〇	自 蒙
二九三三五〇〇〇〇	茅 思
八一六六六四〇〇〇	越 騰
七九六〇八三四六二	計 共 關 各
	內 以
九六三一〇四六一四	值 貨 洋 較 比
二七六〇二〇二五一	數 虧 計 員

洋土貨進出共計價值	貨價	各關
兩三七四五五〇二〇〇	東	安
兩九六九三〇〇〇〇〇	溝	東
兩九六五九四三二一〇	連	大
兩五九四六二一三一〇	莊	牛
兩三五八八八〇二〇〇	島	王
兩六〇八三二二二四〇	津	天
兩七一二九一九九〇〇	罟	之
兩〇七一五八一八〇〇	州	膠
兩二九五七六三〇〇〇	慶	重
兩五三五八一〇〇〇〇	昌	宜
兩九八三二一〇〇〇〇	市	沙
兩九六九八〇一〇〇〇	沙	長
兩四四五四〇〇〇〇〇	州	岳
兩四一二三八六一三〇	口	漢
兩七〇四五三〇〇〇〇	江	九
兩五〇九八五四〇〇〇	湖	燕
兩一七六二七〇〇〇〇	京	南
兩二八〇〇六五七〇〇	江	鎮
兩六六六八二七四二三	海	上
兩七二九〇五〇〇〇〇	州	蘇
兩二一八二五一〇〇〇	州	杭
兩〇四二一三四五〇〇	波	雷

	貨價	各關
一九〇〇六〇〇〇〇	州	溫
無	澳 都	三
三五九五九三三一〇	州	福
四三六〇四一四一〇	門	廈
六三七〇四八四二〇	頭	汕
四二三六〇七〇八〇	州	廣
〇六四二一〇六四〇	龍	九
五八七八〇一七一〇	北	拱
九九四〇八五三〇〇	門	江
五六五六二三三〇〇	水	三
〇〇五六四八九〇〇	州	梧
無	寧	南
二七六三九四五〇〇	州	瓊
一二七一一五二〇〇	海	北
一九七五五一〇〇〇	州	龍
四四四六三五九〇〇	自	蒙
七六四五六二〇〇〇	茅	思
二一二二三七一〇〇	越	騰
九五三二五四三九六	數總共統	
	內除	
三九二〇七六二一〇	洋出運轉貨洋	
六六〇二八七〇八六	數總存實	

北洋洋務局

卷二 附表 按關進出貨價一覽表

十

丁未年按國往來貨價一覽表

丁未年按國往來貨價一覽表

洋貨運來價值

貨價  
國別

六一〇二四六五五一

香港

六一一四四八五〇〇

澳門

八一八六一二九〇〇

南安

五五三一三八〇〇〇

羅遜

八三六七四三五〇〇

新加坡

六五七六三一六〇〇

及不  
門答 蘇  
答 門 答

七四八三一九二三〇

印度

七三六六九〇〇〇〇

及斯其  
埃 埃 波  
埃 埃 耳

〇〇七二六五七七〇

利吉英

三〇七五二〇〇〇〇

威那

六〇二二九〇〇〇〇

典瑞

二六五九〇五〇〇〇

麥丹

〇〇四七七一六一〇

志意德

八二五八一三一〇〇

蘭和

八四〇一八五〇一〇

時利比

六二六八五一三〇〇

西蘭法

八〇〇二〇〇〇〇〇

拉吉牙西  
德 伯 及 班

三五四六〇〇〇〇〇

牙荷葡

九九〇五八〇〇〇〇

士瑞

六千四百五為來香置位萬表 兩零萬六千一貨港位兩為以 十二十五萬價運如為首萬	貨價	國別
三一八八〇六〇〇〇	利	大 義
六六九五二五一〇〇	利	地 奧
一三一八二〇〇〇〇	請口	歐 俄 洲
無	克	陸 天 俄 經 恰 津 俄 路 們 經 江 國
〇二二五八八〇〇〇	北	俄 俄
〇一四一六四七五〇	本	日
四〇二四九四一〇〇	鮮	朝
三五九六七五二〇〇	島	賓 利 飛
四七三〇三一〇〇〇	運	幹 英 阿 屬 及 美 檀 國 及 中 國
六七四三〇九六三〇	香	山 美 南 洲 洲 洲
無	洲	美 南
七六〇〇〇〇〇〇〇	西	山 新 英 蘭 紐 金 屬
二五九七七七〇〇〇	果	剛
無	洲	斐 南
〇八五〇三一〇〇〇	計	共 國 各
二六六一七〇九二四	內	除
三九二〇七六二一〇	洋	出 運 轉 貨 洋
九六三一〇四六一四	數	淨 存 實

土貨運往價值	貨價 / 國別
四三四六二二七九〇	港 香
二六七一九〇四〇〇	門 澳
七七〇〇〇七一〇〇	南 安
八七二七七五一〇〇	羅 遜
五一五九五〇四〇〇	坡 加 新
〇二〇〇一五〇〇〇	臘 門 及 爪 答 答 蘇 哇
五九六九七一三〇〇	度 印
三四二一五六二〇〇	及 斯 其 土 埃 埃 波 耳
五四六七〇一二一〇	利 吉 英
三六三〇〇〇〇〇〇	威 那
一九九九五〇〇〇〇	典 瑞
六六六二五〇〇〇〇	麥 丹
五九一九〇一六〇〇	志 意 德
六一〇七一〇一〇〇	蘭 和
二五六八七九三〇〇	時 利 比
五八五八五六〇三〇	西 蘭 法
六八五九六〇〇〇〇	拉 吉 牙 西 德 德 及 班
五〇九六〇〇〇〇〇	牙 荷 荷
三〇九七四〇〇〇〇	士 瑞

卷三 附表 按國往來貨價一覽表 十一 北洋海務局訂

貨價	國別
四七〇八三〇八〇〇	利大義
四一二七五七〇〇〇	利地奧
八五六一八一五〇〇	諸口 歐洲 俄
一七三九四二一〇〇	克爾 陸路 天津 俄
九七一〇七七〇一〇	北 們江 經商 俄
六七四七四三九三〇	本 日
〇六五九六一二〇〇	鮮 朝
四五一九九〇〇〇〇	島賓利飛
六六四一〇七〇〇〇	達 幹阿 英屬
〇六六七九五六二〇	香山 及檳 美國
一四三八七〇〇〇〇	美洲 及中 屬國
六六九〇三〇〇〇〇	洲 美 南
三六五九九一〇〇〇	西蘭 山鈕 新金 英屬
無	果 剛
四八四五五〇〇〇〇	洲 斐 南
七九六〇八三四六二	計 共 國 各
	內 以
九六三一〇四六一四	值 價 貨 洋 較 比
二七六〇二〇二五一	數 虧 計 實



洋土貨來往共計價值

貨價

國別

○五四八六八二五二

香港

八七八五三九九〇〇

澳門

五九八六一九〇一〇

南安

三三六八〇四二〇〇

暹羅

三五一七〇四九〇〇

新加坡

六七七六四六六〇〇

爪哇及蘇門答臘

二四五三九〇六三〇

印度

〇八八七四七二〇〇

土耳其及埃及

五四三〇七六九八〇

英吉利

六六〇六二〇〇〇〇

那威

七九一二五一〇〇〇

瑞典

八二二二六五〇〇〇

丹麥

五九五六八二二二〇

德意志

四四五五三三二〇〇

和蘭

〇〇七九五五四一〇

比利時

一一二七一八三三〇

法國

四九五一七〇〇〇〇

西班牙及吉伯拉德

八五三三一〇〇〇〇

荷蘭

二〇〇三三一〇〇〇

瑞士

三  
卷三  
附表  
十二  
北洋

貨價	國別
七八八六四六八〇〇	利大義
〇八一三八二二〇〇	利地奧
九八七九〇二五〇〇	諸口 歐洲 俄
一七三九四二一〇〇	克爾 陸路 天津 俄
九九三五五六一一〇	北 們江 經綽 俄
六八八八〇八六九〇	本 日
四六七三六六三〇〇	鮮 朝
七〇一六七六二〇〇	島賓利飛
〇四八一三八一〇〇	暹 幹阿 英屬 美國
六三一—〇五三六〇	香山 及檀 及中 錫蘭
一四三八七〇〇〇〇	洲 美 南
三三〇—三〇〇〇〇	西蘭 山鈕 新金 英屬
五一五七七九〇〇〇	果 剛
無	
四六〇六八一〇〇〇	洲 斐 南
九五三二五四三九六	計 共 國 各
	內 除
三九二〇七六二一〇	洋 出 運 轉 貨 洋
六六〇二八七〇八六	數 淨 存 實

丁未年進出價類要表

價	貨	價值	
		進口	洋貨
	位為萬表 車兩首萬以		
類	三五六三五六八二〇	類	藥 洋
類	〇六二六一九八一	類	貨 棉
類	五〇八三五五二〇〇	類	貨 棉 絨
類	一〇〇五四三四〇〇	類	貨 絨
類	三八五八八二三〇〇	類	疋 雜
類	五八二二四九九一〇	類	金 五
類	九一一二〇七八三二	類	貨 雜
類	九六三一〇四六一四	值	價 計 共
		出口	土貨
類	五五九二〇二五七〇	類	繭 絲
類	九七〇一八八三一〇	類	緞 綢
類	一一〇六三七一三〇	類	葉 茶
類	三七三七一一七一〇	類	花 棉
類	七一一〇九〇五〇〇	類	金 礦
類	七六七四二五五一〇	類	貨 皮
類	二九〇九一八六〇〇	類	緞 帽 草
類	三〇三九〇〇九九〇	類	貨 雜
類	七九六〇八三四六二	值	價 計 共

丁未年進口洋藥細數表

按年 擔數	類別	光緒三十三年	比較八年之數	比較九年之數
土	新	八六五一一	五五四〇一	四七七〇一
土	小	四九三七一	八五七七一	五二六一二
土	大	九二一四二	四八二〇二	九二一二二
土	金 花 各	三九四一〇	七六二二〇	九二九三〇
計	統	四八五四五	四六七〇五	七五四八五

去以萬  
為首位  
擔為單  
位如三  
十萬為  
一十萬  
一千一  
百六  
十  
六  
千  
一  
百  
八  
十  
五  
公  
班  
土  
大  
白  
小  
喇  
新  
擔  
六  
千  
一  
百  
八  
十  
五  
公  
班  
土  
大  
白  
小  
喇  
新  
擔

按年 擔數	類別	比較十三年之數	比較一年之數	比較二年之數
土	新	二一六九〇	四九二一一	五七四三一
土	小	八九〇二二	四三〇六一	八六三四一
土	大	七四九九一	一〇九二二	八七四五二
土	金 花 各	五九〇三〇	一九六一〇	六九七〇〇
計	統	二五七四五	〇二九一五	七一一四五

卷三 附表 進口洋藥細數表 十四 北洋洋務局彙編

丁未年出口絲茶細數表

度 印	港 香	國 利 吉 英	按國 換數 類別
		位為位為百表 單為擔首萬以	茶類
三八七〇〇〇〇 担	三四三七九〇〇 担	八五一九三一〇 担	茶 紅
九五五八〇〇〇 担	八九七一〇〇〇 担	四一二八一〇〇 担	茶 綠
二四三九〇〇〇	一四一九九〇〇	二七三七五一〇	計 共

卷三 附表 出口絲茶總數表 十五 北洋洋務局

大 浪 山 嘴	新 金 山	新 加 坡 等 處	按國 撥數	類 別
				茶類
五二七-〇〇〇	五六一七〇〇〇	三九五三〇〇〇	茶	紅
無	〇一〇〇〇〇〇	四四五〇〇〇〇	茶	綠
五二七-〇〇〇	五七一七〇〇〇	七三一四〇〇〇	計	共
				絲類
無 下 以	無 下 以	八五〇〇〇〇〇	絲	白
		無	絲	黃
		無	絲	經
		無	絲	縲
		八五〇〇〇〇〇	計	共
				附
		無 下 以	絲	野
			繭	蠶
			頭	亂
			繭	亂
			綿	亂

賓利飛屬美	國堅利美	達阿幹屬	按國 指數	類別
				茶類
四二一〇〇〇〇〇	五一一二七〇〇	二三五八〇〇〇	茶	紅
四一〇〇〇〇〇〇	五二六九二一〇	〇五八四〇〇〇	茶	綠
八三〇〇〇〇〇	〇四七一〇二〇	二八三三一一〇〇	計	共
				絲類
無 下 以	一二〇〇〇〇〇	無	絲	白
	二〇〇〇〇〇〇	無	絲	黃
	四一二七〇〇〇	〇二〇〇〇〇〇	絲	縹
	九七〇四〇〇〇	無	絲	縹
	六一三一〇〇	〇二〇〇〇〇〇	計	共
				附
	三五五三〇〇〇	無 下 以	絲	蠶野
	無		繭	蠶
	〇六〇〇〇〇〇		頭	絲亂
	無		繭	蠶亂
	無		綿	絲亂

國	諸歐洲	俄	洲	歐	洲美南中	擔接國 數國	類別
				內任茶 不惟在 英			茶類
一六七八一一〇	三	三八三〇七〇〇	二	二七三一〇〇〇	茶	紅	
一四二〇七〇〇	三	六二一一二〇〇		無	茶	綠	
二〇〇九八一〇	三	九〇五一九〇〇	二	二七三一〇〇〇	計	共	
		國瑞西往絲 之士班比係 數四牙奧運					絲類
無	下	以	五三〇〇〇〇〇	七五一〇〇〇〇	絲	白	
			二六〇〇〇〇〇	無	絲	黃	
			無	一〇〇〇〇〇〇	絲	經	
			無	無	絲	縲	
			七九〇〇〇〇〇	八五一〇〇〇〇	計	共	
							附
			四六一〇〇〇〇	無	下	以	絲蠶野
			無				繭蠶
一〇〇〇〇〇〇〇	三	九二八〇〇〇〇					頭絲亂
無	三	一〇二二〇〇〇					繭蠶亂
無		無					綿絲亂

卷二 附表 出口絲茶組數表 十六 北洋洋務局



鮮朝本日	國 們市 俄 江國	國 克津由 俄 國 國俗天	接國 撥致	起別
			茶類	
九九五子〇〇〇	五〇五七〇六〇	二四五〇九一〇	茶 紅	
三三七四〇〇〇	二六六一〇〇〇	無	茶 綠	
二三三〇一〇〇	七六一九〇六〇	二四五〇九一〇	計 共	
			絲類	
一〇〇〇〇〇〇	無 下 以	無 下 以	絲 白	
三〇〇〇〇〇〇			絲 黃	
〇一〇〇〇〇〇			絲 經	
無			絲 縹	
四一〇〇〇〇〇			計 共	
			附	
二七五三〇〇〇			絲 蠶 野	
七一七七〇〇〇			繭 蠶	
五三二〇〇〇〇			頭 絲 亂	
一二六〇〇〇〇			繭 蠶 亂	
無			綿 絲 亂	

卷三 附表 出口絲茶細數表 十七 北洋洋務局編

哇瓜屬和	國羅進	國南安	按國 擔數	類別
				茶類
○三九○○○○	一七五三○○○	七八八六○○○	擔	茶 紅
三○○○○○○○	無	七一○○○○○	擔	茶 綠
三三九○○○○	一七五三○○○	四○九六○○○	擔	計 共
				絲類
無 下 以	無 下 以	無 下 以		絲 白
				絲 黃
				絲 經
				絲 縲
				計 共
				附
				絲 蠶 野
				繭 蠶
				頭 絲 亂
				繭 蠶 亂
				綿 絲 亂

國利大義	國西蘭法	國及埃	按國 類別
			茶類
洲歐入併	洲歐入併	七一六〇〇〇〇	茶 紅
		六〇四三〇〇〇	茶 綠
		三二〇四〇〇〇	計 共
			絲類
一三三三〇〇〇	三五九五〇〇〇	九七五〇〇〇〇	絲 白
一〇四一〇〇〇	〇四一二〇〇〇	六三九三〇〇〇	絲 黃
五六三一〇〇〇	四六八五〇〇〇	九三一〇〇〇〇	絲 縹
三八一一〇〇〇	一八二八〇〇〇	無	絲 縹
一八二七〇〇〇	八三二二二〇〇	四五六四〇〇〇	計 共
			附
二九八二〇〇〇	一七一九〇〇〇	五七一〇〇〇〇	絲 蠶 野
四八四〇〇〇〇	五九八一〇〇〇	無 下 以	繭 蠶
四九七〇一〇〇	三四〇二四〇〇		頭 絲 亂
八二三三〇〇〇	九〇九五一〇〇		繭 蠶 亂
無	八〇〇〇〇〇〇		綿 絲 亂

德意志國 澳門及別處 統共總數			按國 按數	類別
	內六 十四 擔係 運往 別處			茶類
一三二五四三一 磅	八一六八〇〇〇 磅	併入歐洲		紅茶
二〇八四六二〇 磅	無			綠茶
五二一〇一六一 磅	八一六八〇〇〇 磅			共計
				絲類
八二八三一〇〇 磅	七四三〇〇〇〇 磅	無		白絲
五六四三一〇〇 磅	八一〇〇〇〇〇 磅	無		黃絲
八二七四一〇〇 磅	無	無		經絲
六九二〇五〇〇 磅	無	無		縲絲
七一三二九〇〇 磅	五六三〇〇〇〇 磅	無		共計
				附
六九八三二〇〇 磅	五八五三〇〇〇 磅	一四四〇〇〇〇 磅		野蠶絲
三六二四一〇〇 磅	七五七〇〇〇〇 磅	一〇〇〇〇〇〇 磅		繭繭
九四七七〇一〇 磅	五一三〇〇〇〇 磅	九八六〇〇〇〇 磅		亂絲頭
四〇一三二〇〇 磅	無	無		亂繭繭
〇一〇〇〇〇 磅	無	無		亂絲綿

卷三

附表  
出口絲茶細數表

十八

北洋  
洋務  
局  
總  
辦

歷年出口絲茶比較表

光緒二十七年	光緒二十六年	單位	茶類	類別
		表以百萬為單位		
三六五八六九〇	九九八三八一一	磅	茶	紅
〇三四九八一〇	五二四〇〇二〇	磅	茶	綠
三九九七五一一	四二三四八三一	磅	計	共
				絲類
七八一九二〇〇	四〇二二二〇〇	磅	絲	白
九六六三一〇〇	七六二一一〇〇	磅	絲	黃
三〇九五一一〇〇	九一五九〇〇〇	磅	絲	經
七三九九四〇〇	七七二五三〇〇	磅	絲	縲
六九六八〇一〇	七六二八七〇〇	磅	計	共
				附
九九四〇二〇〇	七六八八一〇〇	磅	絲	蠶野
五八五八〇〇〇	八四一九〇〇〇	磅	繭	蠶
四四〇六六〇〇	二一三八五〇〇	磅	頭絲	亂
〇一七一一〇〇	三四六九〇〇〇	磅	繭	蠶亂
三一一〇〇〇〇〇	六八〇〇〇〇〇	磅	綿絲	亂

卷三 附表 歷年出口絲茶比較表 十九 北洋洋務局編

光緒二十九年	光緒二十八年	逐年 擔數	類別
		位 爲 位 爲 百 單 擔 首 萬	茶類
○一九五七三一	四五四五六二一		茶 紅
○二六一〇三〇	七五七三五二〇		茶 綠
○一五七七六一	一一二九一五一		計 共
			絲類
三〇七二-〇〇	○八二二二〇〇		絲 白
五七三九〇〇〇	六三五二一〇〇		絲 黃
八三六六〇〇〇	六四一五一〇〇		絲 經
九七九三四〇〇	七五五〇五〇〇		絲 縲
五九六二七〇〇	九一五〇〇一〇		計 共
			附
七二一二二〇〇	九七一九一〇〇		絲 蠶 野
○三四九一〇〇	六三四三一〇〇		繭 蠶
二八八九七〇〇	六三四二七〇〇		頭 絲 亂
九七八六一〇〇	二六九一一〇〇		繭 蠶 亂
七〇二〇〇〇〇	三二〇〇〇〇〇		綿 絲 亂

光緒三十一年	光緒三十三年	逐年 擔數	類別
	位為位為百 單擔首萬		茶類
○七一七二一一	三〇一〇一二一		茶 紅
八二一二四二〇	六四一一四二〇		茶 綠
八九二九六三一	九四二一五四一		計 共
			絲類
三一四五二〇〇	〇六二一二〇〇		絲 白
八一七〇一〇〇	四七三〇一〇〇		絲 黃
七五八八〇〇〇	四六九二一〇〇		絲 經
七四三五四〇〇	七八二七四〇〇		絲 縹
五三三〇八〇〇	五八八一九〇〇		計 共
			附
四八五五二〇〇	七二五三三〇〇		絲 蠶 野
七〇二四一〇〇	五一〇一一〇〇		繭 蠶
四一一七八〇〇	一八七六六〇〇		頭 絲 亂
六〇八〇二〇〇	九一七四一〇〇		繭 蠶 亂
三五〇〇〇〇〇	一六一〇〇〇〇		綿 絲 亂

光緒三十三年	光緒三十三年	逐年 檢數 類別
	位 爲 位 爲 百 單 擔 首 萬	茶類
三三三五四	三〇二五	廿一



丁未年各國來往金銀價值表

運往金價	運來金價	國別
一二一〇四七四〇	五〇九三四一一〇	洲 歐
無	〇八八七〇〇〇〇	洲 美
無	無	宋 呂 小
〇〇二一二〇〇〇	無	度 印
無	無	坡 加 新
無	無	東京 西貢
無	無	羅 暹
三三五八九二〇〇	三九七二四〇〇〇	澳門 香港
〇二五六一六〇〇	四七六一〇八六〇	本 日
〇〇〇〇四一〇〇	九五〇〇九一〇〇	鮮 朝
〇〇四七〇〇〇〇	〇九七六一〇〇〇	歲 參 海
四七七三二八五〇	一二〇四七二八〇	銀 關 共 數 平 值

卷三 附表 各國來往金銀價值表 二十一 北平學務局編

運往銀價	運來銀價	國別
二八一七二〇三〇 兩	五五五一九三〇〇 兩	洲 歐
五三一〇〇〇〇〇 兩	一六二七五一〇〇 兩	洲 美
七六〇七〇〇〇〇 兩	無	宋 呂 小
一〇二九七四〇一 兩	八九四三三〇〇〇 兩	度 印
八二六九一二〇〇 兩	八五七五二〇〇〇 兩	坡 加 新
〇一七六三〇〇〇 兩	〇六九九〇〇〇〇 兩	東京 西貢
四九八四八〇〇〇 兩	〇二八五〇〇〇〇 兩	羅 暹
一六四三六八三二 兩	二一二九八九五〇 兩	澳門 香港
七四二三七四〇〇 兩	五四三八五二〇〇 兩	本 日
五九〇八六〇〇〇 兩	一一〇三九一〇〇 兩	鮮 朝
〇三一八一〇〇〇 兩	〇〇二五〇〇〇〇 兩	崧 參 海
〇五七七七二八三 兩	〇二六九六〇七〇 兩	銀數 關平 共值

一九三九年三月廿一日

運往銅圓價	運來銅圓價	銅圓往來 國別
一三一〇〇〇〇〇〇	無	洲 歐
無	無	洲 美
無	無	宋 呂 小
無	無	度 印
無	無	坡 加 新
無	無	東 京 西 貢
無	無	羅 暹
五九〇五〇〇〇〇	〇五四五二一〇〇	澳 門 香 港
無	無	本 日
四一九一〇〇〇〇	八六四〇〇〇〇〇	鮮 朝
無	無	歲 參 海
〇四一七〇〇〇〇	八一九五二一〇〇	銀 關 共 數 平 值

統來計往	國別	
	洲	歐
價總往運計統	價總來運計統	洲 歐
四三四七六七七〇 兩	〇六四五三五一〇 兩	洲 美
五三一〇〇〇〇〇〇 兩	一六〇六三二〇〇 兩	宋 呂 小
七六〇七〇〇〇〇〇 兩	無	度 印
一〇四〇〇五〇一 兩	八九四三三〇〇〇 兩	坡 加 新
八二六九一二〇〇 兩	八五七五二〇〇〇 兩	東 京 西 貢
〇一七六三〇〇〇 兩	〇六九九〇〇〇〇 兩	羅 暹
四九八四八〇〇〇 兩	〇二八五〇〇〇〇 兩	澳 門 香 港
九八〇七六一四二 兩	五五四七五一六〇 兩	本 日
七六七九八〇一〇 兩	九一〇〇六〇七〇 兩	鮮 朝
九〇〇〇一二〇〇 兩	八三五三八三〇〇 兩	歲 參 海
〇三五五二〇〇〇 兩	〇九九一二〇〇〇 兩	銀 關 共 值
四六六八〇一四四 兩	九五五九六四五一 兩	

卷三 附表 各國來往金銀價值表 一十二 北洋洋務局纂輯

各關與各國貿易進口船隻

噸	數	隻	國別
數	噸	數	國別
七一三五〇二〇	八七六五三〇〇〇	國	中
四二四四九五四〇	七六三四〇〇〇〇	利	吉英
七五九八四四〇〇	五一一〇〇〇〇〇	堅	利美
七六〇一九二一〇	五四〇一〇〇〇〇	志	意德
六七九〇八六〇〇	五三五〇〇〇〇〇	西	蘭法
六六〇九一一〇〇	六六〇〇〇〇〇〇	蘭	和
三六一一四〇〇〇	七一〇〇〇〇〇〇	麥	丹
無	無	亞	尼巴斯日
九九六九六三〇〇	二六三〇〇〇〇〇	威	那
九九三五〇〇〇〇	三〇〇〇〇〇〇〇	典	瑞
五五一二一一〇〇	三六〇〇〇〇〇〇	斯	羅俄
二八七八九〇〇〇	五二〇〇〇〇〇〇	利	地奧
無	無	時	利比
無	無	利	大義
〇〇四六一四二〇	五四〇二〇〇〇〇	本	日
五三七八三〇〇〇	五〇〇三〇〇〇〇	牙	荷葡
一一〇六一〇〇〇	〇二〇〇〇〇〇〇	鮮	朝
一五〇六八二二一	六四六四四〇〇〇	計	統

丁未年各關進出商船一覽表

各關各國貿易出口船隻

丁未年文步與通下篇	噸	數	隻	船隻數	
				國	別
五五二三三九一〇	二四五三三〇〇〇	國	中		
九三三三七五四〇	九六三四〇〇〇〇	利	吉 英		
八三九九三四〇〇	二一一〇〇〇〇〇	堅	利 美		
五九六六七二一〇	二三〇一〇〇〇〇	志	意 德		
七四三五七六〇〇	二三五〇〇〇〇〇	西	蘭 法		
六七四一一一〇〇	〇六〇〇〇〇〇〇	蘭	和		
五二〇六三〇〇〇	五一〇〇〇〇〇〇	麥	丹		
無	無	亞	尼 巴 斯 日		
〇二四六六三〇〇	六六三〇〇〇〇〇	威	那		
九九三五〇〇〇〇	三〇〇〇〇〇〇〇	典	瑞		
一九一九一一〇〇	六六〇〇〇〇〇〇	斯	羅 俄		
二八七八九〇〇〇	五二〇〇〇〇〇〇	利	地 奧		
六〇八五〇〇〇〇	二〇〇〇〇〇〇〇	時	利 比		
無	無	利	大 義		
九二七七七三二〇	五九九一〇〇〇〇	本	日		
八〇六八三〇〇〇	四〇三〇〇〇〇〇	牙	荷 葡		
九一四四一〇〇〇	八一〇〇〇〇〇〇	鮮	朝		
九二四二七〇二一	一四四二四〇〇〇	計	統		

卷三 附表 各關進出商船一覽表 二十一 北洋洋務局編

各關相互貿易出口船隻

噸數	噸數	隻數	國別
四五二九二四六〇	九〇九一四〇〇〇	國	中
一二九四七〇二一	〇七三九〇〇〇〇	利	吉 英
一七七二八〇〇〇	一六一〇〇〇〇〇	堅	利 美
一四九九三〇二〇	五九八一〇〇〇〇	志	意 德
一四五二八六一〇	二〇一二〇〇〇〇	西	蘭 法
七四四七三〇〇〇	四二〇〇〇〇〇〇	蘭	和
八三九八一〇〇〇	〇二〇〇〇〇〇〇	麥	丹
六三〇〇〇〇〇〇	一〇〇〇〇〇〇〇〇	亞	尼 巴 斯 日
六七二八六一〇〇	〇九一〇〇〇〇〇	威	那
無	無	典	瑞
〇六四三一〇〇〇	八〇〇〇〇〇〇〇	斯	羅 俄
無	無	利	地 奧
三〇九三〇〇〇〇	一〇〇〇〇〇〇〇〇	時	利 比
無	無	利	大 義
五八六二六四五〇	六三一四一〇〇〇	本	日
八四七五一〇〇〇	四二一〇〇〇〇〇	牙	荷 葡
五九九三〇〇〇〇	五〇〇〇〇〇〇〇	鮮	朝
四一九二六〇八二	六四九九六〇〇〇	計	統

各關相互貿易進口船隻

國別	船隻數	噸數	噸數	隻數
中國	國	九七五〇七二六〇	四六〇六三〇〇〇	隻
英吉	利	四三九三七〇二一	九八三九〇〇〇〇	隻
美利	堅	三三二四七〇〇〇	一六一〇〇〇〇〇	隻
德意	志	四六〇二三〇二〇	二九八一〇〇〇〇	隻
法蘭	西	四二三三七六一〇	三〇九一〇〇〇〇	隻
和蘭	蘭	九六〇〇三〇〇〇	一二〇〇〇〇〇〇	隻
丹麥	麥	九六六三一〇〇〇	六一〇〇〇〇〇〇	隻
日巴斯尼	亞	六三〇〇〇〇〇〇	一〇〇〇〇〇〇〇〇	隻
那威	威	五一七二六一〇〇	二九一〇〇〇〇〇	隻
瑞典	典	無	無	
俄羅斯	斯	六三二九一〇〇〇	〇一〇〇〇〇〇〇	隻
奧地利	利	無	無	
比利時	時	九〇七八〇〇〇〇	三〇〇〇〇〇〇〇	隻
義大利	利	無	無	
日本	本	九九三一四三五〇	〇二一一一〇〇〇	隻
荷蘭	牙	一二六五一〇〇〇	三二一〇〇〇〇〇	隻
朝鮮	鮮	二四四二〇〇〇〇	四〇〇〇〇〇〇〇	隻
統計	計	〇三〇八一七七二	九九八〇六〇〇〇	隻

卷三  
附表  
各關進出商船一覽表  
二十四  
北洋  
洋務  
局



## 進出船隻統計

噸數	噸	隻數	隻	船隻數	國別
五〇三六八六六一	三九一七四一〇〇	國	中		
八一六六一三三三	五九四七二〇〇〇	利	吉	英	
九九八五四〇一〇	九四五〇〇〇〇〇	堅	利	美	
七六七九三六六〇	四六八五〇〇〇〇	志	意	德	
八八一二一七四〇	二七〇五〇〇〇〇	西	蘭	法	
八五〇八九二〇〇	一七一〇〇〇〇〇	蘭		和	
五九七九〇一〇〇	八六〇〇〇〇〇〇	麥		丹	
二七〇〇〇〇〇〇	二〇〇〇〇〇〇〇	亞	尼	巴	斯
〇一一七六〇一〇	〇一一一〇〇〇〇	威		那	
八九七〇一〇〇〇	六〇〇〇〇〇〇〇	典		瑞	
二四〇四六二〇〇	七四一〇〇〇〇〇	斯	羅	俄	
四六五七九一〇〇	〇五〇〇〇〇〇〇	利	地	奧	
八一四七一〇〇〇	六〇〇〇〇〇〇〇	時	利	比	
無	無	利	大	義	
三一二八九五五一	六九二九二〇〇〇	本		日	
二一七八〇一〇〇	六五八〇〇〇〇〇	牙	荷	葡	
五六八六三〇〇〇	七四〇〇〇〇〇〇	鮮		朝	
四二四九〇一〇八	二三九七一二〇〇	計		統	

計統之年十三較比

噸數	光緒三十三年	噸數	光緒三十三年	噸數	國別
	光緒三十三年	噸數	光緒三十三年	噸數	國別
噸	一七九七六七四一	隻	五六八六四一〇〇	噸	中國
噸	三七八三三九二三	隻	八九二一三〇〇〇	噸	利吉英
噸	九〇八四二九〇〇	隻	六一七七二〇〇〇	噸	堅利美
噸	四〇三二〇六七〇	隻	一四八六〇〇〇〇	噸	志意德
噸	〇二三四六二一〇	隻	七四六三〇〇〇〇	噸	西蘭法
噸	七九一三八一〇〇	隻	一〇一〇〇〇〇〇〇	噸	蘭和
噸	三二六二八〇〇〇	隻	〇七〇〇〇〇〇〇	噸	麥丹
噸	二八〇〇〇〇〇〇	隻	二〇〇〇〇〇〇〇〇	噸	亞尼巴斯日
噸	八六八九四三一〇	隻	八二五一〇〇〇〇	噸	威那
噸	〇八七四五〇〇〇	隻	八六〇〇〇〇〇〇	噸	典瑞
噸	九七二六五〇〇〇	隻	一八〇〇〇〇〇〇	噸	斯羅俄
噸	二〇二五五一〇〇	隻	〇五〇〇〇〇〇〇	噸	利地奧
噸	〇二一三〇〇〇〇	隻	三〇〇〇〇〇〇〇	噸	時利比
噸	六八二二一〇〇〇	隻	四四〇〇〇〇〇〇	噸	利大義
噸	〇五三〇九二四〇	隻	五五七五〇〇〇〇	噸	本日
噸	六六四三八〇〇〇	隻	六二七〇〇〇〇〇	噸	牙葡葡
噸	六七一〇一〇〇〇	隻	〇四〇〇〇〇〇〇	噸	鮮朝
噸	六〇七四七七三六	隻	五三八三二二〇〇	噸	計統

卷三 附表 各埠進出商船一覽表 二十五 北洋洋務局製

計統之年一十三較比

光緒三十一年噸數	光緒三十一年隻數	噸數隻	國別
二五三七〇四六一	五五七八四一〇〇	國	中
八五六五九〇五三	二四四〇三〇〇〇	利	吉 英
六一四三九二一〇	九八六〇〇〇〇〇	堅	利 美
一七八七八一八〇	七三三七〇〇〇〇	志	意 德
一二一九九六一〇	四八一六〇〇〇〇	西	蘭 法
〇〇五七二二〇〇	九一一〇〇〇〇〇	蘭	和
七三三二七〇〇〇	八六〇〇〇〇〇〇	麥	丹
〇三七八〇〇〇〇	六〇〇〇〇〇〇〇	亞尼巴斯日	
六二八二二九二〇	六四二三〇〇〇〇	威	那
六六四六五一〇〇	八七一〇〇〇〇〇	典	瑞
五五一二八〇〇〇	六三〇〇〇〇〇〇	斯	羅 俄
五〇七五九一〇〇	二五〇〇〇〇〇〇	利	地 奧
無	無	時	利 比
六〇九九一〇〇〇	五六〇〇〇〇〇〇	利	大 義
八一九八三二六〇	〇五八五二〇〇〇	本	日
〇九二六四一〇〇	六二九〇〇〇〇〇	牙	荷 葡
六九二一〇〇〇〇	六〇〇〇〇〇〇〇	鮮	朝
七四五五五七二七	九五九三二二〇〇	計	統

# 計統之年二十三緒光較比

丁未年之步	數噸年二十三緒光	數隻年二十三緒光	噸數	隻數	國別
	卷三	一五七六八一六一	四〇三九三一〇〇	國	
附表	〇六五〇五四三三	二九一八二〇〇〇	利		吉 英
內港掛號小輪一覽表	〇〇二一五三一〇	二八五〇〇〇〇〇	堅		利 美
二十六	八一五七七四七〇	五一三六〇〇〇〇	志		意 德
北洋	九四七五二一三〇	四一五五〇〇〇〇	西		蘭 法
洋務局	七七四九二三〇〇	八六一〇〇〇〇〇	蘭		利
局	六二八二七一〇〇	八〇一〇〇〇〇〇	麥		丹
局	無	無	亞		尼 巴 斯 日
局	〇六四六一六一〇	八七九一〇〇〇〇	威		那
局	二九九五六〇〇〇	五七〇〇〇〇〇〇	典		瑞
局	五〇四九八二〇〇	三五一〇〇〇〇〇	斯		羅 俄
局	四六一〇七一〇〇	四四〇〇〇〇〇〇	利		地 奧
局	無	無	羅		暹
局	八〇一一〇〇〇〇	二〇〇〇〇〇〇〇	利		大 義
局	〇三四六七三一	八〇一五二〇〇〇	本		日
局	八〇九三八一〇〇	六七九〇〇〇〇〇	牙		荷 荷
局	〇四三二二〇〇〇	八二〇〇〇〇〇〇	鮮		朝
局	八八八九一八五七	七四五八〇二〇〇	計		統

丁未年內港掛號小輪一覽表

華洋統計	掛號洋船	掛號華船	掛號 安政	給 各 船 ...
一〇〇	一〇〇	無	東	安
四〇〇	三〇〇	一〇〇	莊	牛
四一〇	二一〇	二〇〇	津	天
八〇〇	七〇〇	一〇〇	梁	之
六〇〇	無	六〇〇	沙	長
二〇〇	無	二〇〇	京	南
六四〇	二一〇	四三〇	口	漢
八二〇	一〇〇	七二〇	江	九
一二〇	無	一二〇	胡	無
二四〇	四〇〇	八三〇	江	鎮
四三三	四七〇	〇六二	海	上
九〇〇	七〇〇	二〇〇	州	蘇
九一〇	七〇〇	二一〇	波	甯
四三〇	二一〇	二二〇	州	福
一三〇	三一〇	八一〇	門	廈
三一〇	五〇〇	八〇〇	頭	汕
九二二	七八〇	二四一	州	廣
七〇〇	四〇〇	三〇〇	門	江
二〇〇	一〇〇	一〇〇	水	三
〇一〇	五〇〇	五〇〇	州	梧
二〇〇	無	二〇〇	州	溫
一〇〇	無	一〇〇	澳	都
一〇〇	無	一〇〇	甯	南
四六八	五五二	九〇六	共	統

統計 二年 三十 比較				統計 一年 三十 比較				統計 年統 三十 比較				雙掛號 各關 給照
無				無				無				東 安
二	〇	〇		二	〇	〇		無				莊 牛
三	一	〇		九	〇	〇		六	一	〇		津 天
六	〇	〇		三	〇	〇		四	〇	〇		崇 之
一	〇	〇		一	計有	長沙	無	一	〇	〇		京 南
三	計有	長沙	無	五	〇	〇	南京	五	〇	〇		州 岳
四	四	〇		〇	四	〇		〇	五	〇		口 漢
六	二	〇		四	二	〇		四	二	〇		江 九
二	一	〇		〇	一	〇		七	〇	〇		湖 蕪
七	三	〇		三	三	〇		一	三	〇		江 鎮
四	一	三		五	七	二		六	一	二		海 上
八	〇	〇		九	〇	〇		六	〇	〇		州 蘇
四	一	〇		五	一	〇		四	一	〇		波 甯
一	三	〇		七	三	〇		三	三	〇		州 福
八	二	〇		六	二	〇		八	二	〇		門 廈
一	一	〇		一	一	〇		一	一	〇		頭 汕
四	四	二		七	四	二		七	三	二		州 廣
八	〇	〇		六	〇	〇		一	〇	〇		門 江
三	〇	〇		二	〇	〇		二	〇	〇		水 三
七	〇	〇		六	〇	〇		〇	四	〇		州 梧
一	計有	溫州	無	一	〇	〇	瓊州	三	〇	〇		州 瓊
無				無				無				澳 都 三
無				無				無				甯 南 統
三	一	八		二	六	七		三	九	六		共

卷二 附表 內港掛號小輪一覽表 二十七 北洋洋利局製備

丁未年郵政統計表

北京郵界	太原副界	開封副界	西安副界	郵界	郵界	郵界
以副界歸京界轄				局發	局發	局發
三四〇〇〇〇	一六〇〇〇〇	二四〇〇〇〇	一六〇〇〇〇	局各分總	局各分總	局各分總
二〇〇〇〇〇	一〇〇〇〇〇	四〇〇〇〇〇	九〇〇〇〇〇	處辦代	處辦代	處辦代
位為千表首萬以				信件	信件	信件
四〇三〇六	四四七〇一	一一八〇三	四九四〇〇	件收	件收	件收
四五三〇四	六一七六〇	五二四〇二	三七四〇〇	件發	件發	件發
三〇七〇二	〇四九〇〇	七六八〇二	四四五〇〇	件轉	件轉	件轉
三六五〇一	二一四〇三	四〇一〇九	八七八〇一	數總計共	數總計共	數總計共
〇二二〇〇	七二〇〇〇	三一〇〇〇	九〇〇〇〇	件信地就	件信地就	件信地就
七六一〇〇	七四〇〇〇	八〇〇〇〇	〇〇〇〇〇	郵他就地	郵他就地	郵他就地
羅以筋計基				包夾	包夾	包夾
三二一〇〇	三三五〇〇	二〇一〇〇	三七〇〇〇	目數	目數	目數
二三四〇〇	七四一〇〇	三三二〇〇	一四〇〇〇	量筋	量筋	量筋
之民代件局寄				民局	民局	民局
二二一〇〇	三五〇〇〇	一五〇〇〇	〇〇〇〇〇	件信封包	件信封包	件信封包
位為以漸單兩款				漸款	漸款	漸款
〇九二〇〇	〇〇〇〇〇	〇〇〇〇〇	〇八〇〇〇	家平開漸	家平開漸	家平開漸
〇三三〇〇	〇四〇〇〇	〇八〇〇〇	〇四〇〇〇	銀平開免	銀平開免	銀平開免

類別	東三省郵界			天津郵界		煙台郵界		濟南郵界	
	局數	總分各局		代辦處		信件		收發轉	
總計	三〇〇〇〇	二八〇〇〇	一〇〇〇〇	一〇〇〇〇	一〇〇〇〇	一〇〇〇〇	一〇〇〇〇	一〇〇〇〇	一〇〇〇〇
代辦處	五〇〇〇〇	四八〇〇〇	二〇〇〇〇	二〇〇〇〇	二〇〇〇〇	二〇〇〇〇	二〇〇〇〇	二〇〇〇〇	二〇〇〇〇
信件	二三八二〇〇三	一八三二〇八〇	一三〇〇一〇〇	一三〇〇一〇〇	一三〇〇一〇〇	一三〇〇一〇〇	一三〇〇一〇〇	一三〇〇一〇〇	一三〇〇一〇〇
收	二三八二〇〇三	一八三二〇八〇	一三〇〇一〇〇	一三〇〇一〇〇	一三〇〇一〇〇	一三〇〇一〇〇	一三〇〇一〇〇	一三〇〇一〇〇	一三〇〇一〇〇
發	一六八二〇〇二	一四四〇〇〇五	一〇〇〇〇〇〇	一〇〇〇〇〇〇	一〇〇〇〇〇〇	一〇〇〇〇〇〇	一〇〇〇〇〇〇	一〇〇〇〇〇〇	一〇〇〇〇〇〇
轉	七八九一七〇一	二七五〇〇〇三	一〇〇〇〇〇〇	一〇〇〇〇〇〇	一〇〇〇〇〇〇	一〇〇〇〇〇〇	一〇〇〇〇〇〇	一〇〇〇〇〇〇	一〇〇〇〇〇〇
總計共	一七五〇六〇六	一四六一一九	一〇〇〇〇〇〇	一〇〇〇〇〇〇	一〇〇〇〇〇〇	一〇〇〇〇〇〇	一〇〇〇〇〇〇	一〇〇〇〇〇〇	一〇〇〇〇〇〇
就地信件	七八〇〇〇	二九三〇〇	一〇〇〇〇	一〇〇〇〇	一〇〇〇〇	一〇〇〇〇	一〇〇〇〇	一〇〇〇〇	一〇〇〇〇
就地郵件	七四〇〇〇	〇七一〇〇	一〇〇〇〇	一〇〇〇〇	一〇〇〇〇	一〇〇〇〇	一〇〇〇〇	一〇〇〇〇	一〇〇〇〇
包裹	三六七三〇〇〇	一三三〇一〇〇	一〇〇〇〇〇〇	一〇〇〇〇〇〇	一〇〇〇〇〇〇	一〇〇〇〇〇〇	一〇〇〇〇〇〇	一〇〇〇〇〇〇	一〇〇〇〇〇〇
數	三六七三〇〇〇	一三三〇一〇〇	一〇〇〇〇〇〇	一〇〇〇〇〇〇	一〇〇〇〇〇〇	一〇〇〇〇〇〇	一〇〇〇〇〇〇	一〇〇〇〇〇〇	一〇〇〇〇〇〇
量	六五二八〇〇〇	八三四四〇〇〇	一〇〇〇〇〇〇	一〇〇〇〇〇〇	一〇〇〇〇〇〇	一〇〇〇〇〇〇	一〇〇〇〇〇〇	一〇〇〇〇〇〇	一〇〇〇〇〇〇
民局	五九〇〇〇	四二〇〇〇	一〇〇〇〇	一〇〇〇〇	一〇〇〇〇	一〇〇〇〇	一〇〇〇〇	一〇〇〇〇	一〇〇〇〇
包封信件	五九〇〇〇	四二〇〇〇	一〇〇〇〇	一〇〇〇〇	一〇〇〇〇	一〇〇〇〇	一〇〇〇〇	一〇〇〇〇	一〇〇〇〇
匯款	〇五〇〇〇	〇一〇〇〇	〇〇〇〇〇	〇〇〇〇〇	〇〇〇〇〇	〇〇〇〇〇	〇〇〇〇〇	〇〇〇〇〇	〇〇〇〇〇
平關	〇五〇〇〇	〇一〇〇〇	〇〇〇〇〇	〇〇〇〇〇	〇〇〇〇〇	〇〇〇〇〇	〇〇〇〇〇	〇〇〇〇〇	〇〇〇〇〇
兌	〇六〇〇〇	〇一〇〇〇	〇〇〇〇〇	〇〇〇〇〇	〇〇〇〇〇	〇〇〇〇〇	〇〇〇〇〇	〇〇〇〇〇	〇〇〇〇〇

郵政統計表 卷三 附表 郵政統計表 二十八 北洋洋務局彙編





郵政統計表				郵界	岳州	沙市	萬縣	郵界	類別
								局數	
				○五○○○	○九○○○	○三○○○	○三○○○	局各分總	
				○二○○○	○九○○○	○七○○○	○二○○○	處辦代	
				位為千表 首萬以				信件	
				七二○○	四二八○	二三二○	一五七○	件收	
				七五四九	三三一七	二〇〇六	三三七〇	件發	
				七八○○	〇五九〇	九六一〇	六九〇〇	件轉	
				〇三三〇	九五九〇	九八〇〇	四九九〇	數總計共	
				一六〇〇	八四四〇	五八一〇	二三八〇	件信地就	
				七三三〇	七三三〇	三〇二〇	四三六〇	郵他就地	
				六七一〇	三二五〇	七七四〇	〇九三〇	包裹	
				七五〇〇	五〇〇〇	四〇〇〇		日數	
				九二〇〇	五五〇〇	七〇〇〇		量筋	
				五〇〇〇	二〇〇〇			民局	
				七〇〇〇	五〇〇〇			件信封包	
				五〇〇〇	二〇〇〇	八三〇〇		匯款	
				七〇〇〇	二〇〇〇	二〇〇〇		銀平關匯	
				九〇〇〇	六〇〇〇	〇一〇〇		銀平關兌	

卷三 附表 郵政統計表 二十九 北洋洋務局

郵界	燕湖	郵界	九江	郵界	漢口	郵界	長沙	郵界 處所	類別
								局數	
一〇〇〇〇	三〇〇〇〇	二〇〇〇〇	二〇〇〇〇	二〇〇〇〇	二〇〇〇〇	二〇〇〇〇	二〇〇〇〇	局各分總	
三〇〇〇〇	三〇〇〇〇	三〇〇〇〇	七〇〇〇〇	七〇〇〇〇	七〇〇〇〇	七〇〇〇〇	七〇〇〇〇	處辦代	
								信件	位為千表 首萬以
一七五〇	二〇〇〇	九三二〇	七八三〇	七八三〇	七八三〇	七八三〇	七八三〇	件收	
九二六〇	八五七〇	八五八〇	八九八〇	八九八〇	八九八〇	八九八〇	八九八〇	件發	
〇一六〇	〇七三〇	〇三〇〇	〇三〇〇	〇三〇〇	〇三〇〇	〇三〇〇	〇三〇〇	件轉	
二二八〇	一二一〇	九三一〇	六五五〇	六五五〇	六五五〇	六五五〇	六五五〇	數總計共	
三四〇〇	四五〇〇	四一〇〇	五六〇〇	五六〇〇	五六〇〇	五六〇〇	五六〇〇	件信地就	
〇〇〇〇	二一〇〇	七四〇〇	五〇〇〇	五〇〇〇	五〇〇〇	五〇〇〇	五〇〇〇	郵他地就 件項地	
								包裹	維以筋 計基量
四五〇〇	五二〇〇	六二〇〇	五九〇〇	五九〇〇	五九〇〇	五九〇〇	五九〇〇	目數	
三九〇〇	六三〇〇	八四〇〇	一三〇〇	一三〇〇	一三〇〇	一三〇〇	一三〇〇	量筋	
								民局	之民代 件局寄
九八〇〇	四五〇〇	〇一五〇	三二〇〇	三二〇〇	三二〇〇	三二〇〇	三二〇〇	件信封包	
								匯款	位為以匯 置掛款
〇五〇〇	〇七〇〇	〇一〇〇	〇四〇〇	〇四〇〇	〇四〇〇	〇四〇〇	〇四〇〇	銀平關	
〇五〇〇	〇七〇〇	〇四〇〇	〇八〇〇	〇八〇〇	〇八〇〇	〇八〇〇	〇八〇〇	銀平關	

		郵界	上海	郵界	鎮江	郵界	南京	郵界	大通	郵界 處所	類別
										局數	
										局各分總	
										處辦代	
										信件	
										件收	
										件發	
										件轉	
										數總計共	
										件信地就	
										郵他 就地 件項 地	
										包裹	
										目數	
										量 筋	
										民局	
										件信封包	
										匯款	
										銀平關滙	
										銀平關兌	

卷二  
第長  
郵政統計表

一〇〇〇〇	二〇〇〇〇	〇〇〇〇〇	〇〇〇〇〇	四〇〇〇〇
三〇〇〇〇	五〇〇〇〇	二〇〇〇〇	一〇〇〇〇	三〇〇〇〇
五二〇〇七	七三三五〇	四二五〇二	一三二〇一	
三一五	五八六〇一	四二六一一	三八七〇〇	
二七二	三八三五六	五二八九〇	六〇四七〇	
二二五	六三九五九	三八五四四	一〇三八二	
二〇一	七〇〇〇〇	一八〇〇〇	四〇〇〇〇	
〇〇〇	〇〇〇〇〇	一〇〇〇〇	六〇〇〇〇	
六二〇〇	五七八〇〇	四九三〇〇	六三四〇〇	
二六三〇	〇六二六〇	四二六三〇	三九七五〇	
三〇九〇	〇四〇〇〇	三七一〇〇	三三七〇〇	
九〇〇	〇九三七〇	三四七三〇	一四八九〇	
〇〇〇	〇〇〇〇〇	〇〇〇〇〇	〇〇〇〇〇	
〇〇〇	〇〇〇〇〇	〇〇〇〇〇	〇〇〇〇〇	
〇〇〇	〇〇〇〇〇	〇〇〇〇〇	〇〇〇〇〇	
〇〇〇	〇〇〇〇〇	〇〇〇〇〇	〇〇〇〇〇	



郵界	油頭	郵界	廈門	郵界	福州	界	澳	三都	郵界	類別
									處所	局數
一七〇〇〇	二〇〇〇〇	三〇〇〇〇	三〇〇〇〇	三〇〇〇〇	三〇〇〇〇	〇〇〇〇	〇〇〇〇	〇〇〇〇	局各分總	
六〇〇〇〇	〇〇〇〇〇	五〇〇〇〇	〇〇〇〇〇	五〇〇〇〇	〇〇〇〇〇	一〇〇〇〇	〇〇〇〇〇	〇〇〇〇〇	處辦代	
位為千表 首萬以									信件	
三〇八〇〇	六九三〇	六三九〇	六三九〇	六三九〇	六三九〇	二七二〇	二七二〇	二七二〇	件收	
二二四〇〇	五四三〇	三〇九〇	三〇九〇	三〇九〇	三〇九〇	八一〇〇	八一〇〇	八一〇〇	件發	
四三三〇〇	四一六〇	六五七〇	六五七〇	六五七〇	六五七〇	七五〇〇	七五〇〇	七五〇〇	件轉	
九五八〇〇	五五五〇	六九六〇	六九六〇	六九六〇	六九六〇	八四二〇	八四二〇	八四二〇	數總對共	
二一〇〇〇	五九〇〇	四三〇〇	四三〇〇	四三〇〇	四三〇〇	四三〇〇	四三〇〇	四三〇〇	件信地就	
	〇二〇〇	二六〇〇	二六〇〇	二六〇〇	二六〇〇	三〇〇〇	三〇〇〇	三〇〇〇	郵他就地	
羅以助 計基景									包裹	
二〇〇〇〇	〇二四〇	四四〇〇	四四〇〇	四四〇〇	四四〇〇	二六〇〇	二六〇〇	二六〇〇	目數	
一一二七〇	七〇三六	三一六一	三一六一	三一六一	三一六一	七四三〇	七四三〇	七四三〇	量助	
之民代 件局寄									民局	
〇四三〇〇	七八二〇	八七〇〇	八七〇〇	八七〇〇	八七〇〇				件信封包	
位為以滙 單兩款									滙款	
〇八〇〇〇	〇〇〇〇〇	〇七四〇	〇七四〇	〇七四〇	〇七四〇	〇〇〇〇	〇〇〇〇	〇〇〇〇	銀平關滙	
〇七〇〇〇	〇七〇〇〇	〇六〇〇	〇六〇〇	〇六〇〇	〇六〇〇	〇三〇〇	〇三〇〇	〇三〇〇	銀平滙兌	

丁未年三月廿五日

卷三 附表 郵政統計表

三十一

北洋洋務局

郵界	北海	郵界	梧州	郵界	三水	郵界	廣州	郵界	類別
								局數	
								局各分總	
								處辦代	
位為千表 首萬以								信件	
五八一六〇	〇二五〇	五三三〇	五八一〇	二八一六〇	〇二五〇	五三三〇	五八一〇	件收	
二八〇〇	四三八〇	八八四〇	三〇五〇	二八〇〇	四三八〇	八八四〇	三〇五〇	件發	
三〇〇〇	七四七〇	八五七〇	一六八〇	三〇〇〇	七四七〇	八五七〇	一六八〇	件轉	
〇七三〇	一〇〇〇	二七五〇	〇四四〇	〇七三〇	一〇〇〇	二七五〇	〇四四〇	數總計共	
五六〇〇	〇一〇〇	四〇〇〇	二七四〇	五六〇〇	〇一〇〇	四〇〇〇	二七四〇	件信地就	
	二〇〇〇	〇〇〇〇	五五〇〇		二〇〇〇	〇〇〇〇	五五〇〇	郵他就 件項地	
維以助 計基量								包裹	
一八〇〇	三六〇〇	八三〇〇	〇一〇〇	一八〇〇	三六〇〇	八三〇〇	〇一〇〇	目數	
八九〇〇	三三〇〇	一五〇〇	〇一三〇	八九〇〇	三三〇〇	一五〇〇	〇一三〇	量助	
之民代 件局寄								民局	
三二〇〇	〇九〇〇		〇二九〇	三二〇〇	〇九〇〇		〇二九〇	件信封包	
位為以 單兩款								匯款	
	〇一〇〇				〇一〇〇			銀平關	
	〇六〇〇				〇六〇〇			銀平關兌	

類別	郵界			蒙自			龍州			瓊州			郵界
	局數	總	分	局數	總	分	局數	總	分	局數	總	分	處所
總局數	〇〇〇〇	一〇〇〇	〇〇〇〇	〇〇〇〇	一〇〇〇	〇〇〇〇	〇〇〇〇	一〇〇〇	〇〇〇〇	〇〇〇〇	一〇〇〇	〇〇〇〇	
代辦處	〇〇〇〇	五〇〇〇	〇〇〇〇	〇〇〇〇	五〇〇〇	〇〇〇〇	〇〇〇〇	二〇〇〇	〇〇〇〇	〇〇〇〇	三〇〇〇	〇〇〇〇	
信件	位為千表 首萬以												
收件	八三〇〇	九三一〇	〇〇〇〇	七七四〇	七三三一	〇〇〇〇	〇一七二	〇〇〇〇	四六三四	〇〇〇〇	〇〇〇〇	〇〇〇〇	
發件	九二〇〇	〇〇六一	〇〇〇〇	二六一九	二〇〇〇	〇〇〇〇	三六一一	〇〇〇〇	一七四三	〇〇〇〇	〇〇〇〇	〇〇〇〇	
轉件	一〇〇〇	〇〇〇〇	〇〇〇〇	三六一三	六二〇〇	〇〇〇〇	九二五〇	〇〇〇〇	一七二〇	〇〇〇〇	〇〇〇〇	〇〇〇〇	
共計總數	九六〇〇	七六二〇	〇〇〇〇	三九五八	四八五〇	〇〇〇〇	三八四四	〇〇〇〇	七五〇九	〇〇〇〇	〇〇〇〇	〇〇〇〇	
就地信件				七〇七〇	〇〇〇〇	〇〇〇〇	二〇〇〇	〇〇〇〇	八五二〇	〇〇〇〇	〇〇〇〇	〇〇〇〇	
就地他項郵件				一八〇〇	〇〇〇〇	〇〇〇〇			五一〇〇	〇〇〇〇	〇〇〇〇	〇〇〇〇	
包裹	以助 計基量												
數目	六八〇〇	〇〇〇〇	〇〇〇〇	五九四〇	〇〇〇〇	〇〇〇〇	四四〇〇	〇〇〇〇	八五八〇	〇〇〇〇	〇〇〇〇	〇〇〇〇	
勛量	八九〇〇	〇〇〇〇	〇〇〇〇	四八三一	〇〇〇〇	〇〇〇〇	三四〇〇	〇〇〇〇	七九〇〇	〇〇〇〇	〇〇〇〇	〇〇〇〇	
民局	之民代 件局寄												
包封信件									七五六〇	〇〇〇〇	〇〇〇〇	〇〇〇〇	
匯款	位為以 單兩款												
匯平銀	〇三〇〇	〇〇〇〇	〇〇〇〇	〇五〇〇	〇六〇〇	〇〇〇〇	〇六〇〇	〇〇〇〇	〇一〇〇	〇〇〇〇	〇〇〇〇	〇〇〇〇	
兌平銀	〇一〇〇	〇〇〇〇	〇〇〇〇	〇五〇〇	〇〇〇〇	〇〇〇〇	〇一〇〇	〇〇〇〇	〇一〇〇	〇〇〇〇	〇〇〇〇	〇〇〇〇	

卷三 附表 郵政統計表 三十一 北洋洋務局



總數	統共	郵界	騰越	郵界 處所	類別
				局數	
〇〇〇〇	〇〇〇〇	〇〇〇〇	〇〇〇〇	局各分總	
八五〇〇	五〇〇〇	〇〇〇〇	〇〇〇〇	處辦代	
五二〇〇	〇〇〇〇	〇〇〇〇	〇〇〇〇	信件	
一三〇〇	〇〇〇〇	〇〇〇〇	〇〇〇〇	信件	
位為千表 首萬以				信件	
六八二八	八〇六八	七九二〇	四四二〇	件收	
八六一五	一七五八	二八〇〇	五八五〇	件發	
八三二四	三二六五	六三〇〇	四二六〇	件轉	
三七三一	六一八	六一二〇	三五五〇	數總計共	
三二	〇	〇	〇	件信地就	
五七五〇	〇九二			件信地就	
〇〇	〇九			郵他地就	
九一	九六〇			件項地	
	五四三			包裹	
雜以筋 計基量				目數	
八〇九〇	〇六二〇	五〇〇〇	〇八五〇	目數	
三六九〇	六九五〇	九〇〇〇	八六〇〇	量筋	
六八	一〇五			民局	
之民代 件局寄				民局	
七九三〇	四三八六			件信封包	
				匯款	
位為以匯 單兩款				匯款	
〇一三〇				銀平匯	
〇〇二二				銀平匯	
〇四二〇				銀平匯	
〇〇〇二				銀平匯	

右表以千萬為首位惟統共總數之信件總數欄內係屬萬萬用特加點以示區別